



MEKDAM
HOLDING GROUP

وافقت هيئة قطر للأسواق المالية على مذكرة المعلومات هذه بتاريخ ٢٠٢١/٧/٨

مذكرة المعلومات

مجموعة مقدم القابضة شركة مساهمة عامة قطرية (ش.م.ع.ق)

بغرض إدراج ٥٠.٠٠٠.٠٠٠ سهم عادي بسعر إدراج قدره ٥,٥٠ ريالاً قطرياً للسهم الواحد مدفوع بالكامل في سوق الشركات الثانية في بورصة قطر.
يتضمن سعر الإدراج القيمة الاسمية وقدرها ريالاً قطرياً واحداً ١,٠٠ للسهم وعلووة بقيمة ٤,٥٠ ريالاً قطرياً.

إخلاء مسؤولية هيئة قطر للأسواق المالية

لا تتحمل هيئة قطر للأسواق المالية أية مسؤولية عن صحة وشمولية وكفاية البيانات والمعلومات الواردة في مذكرة المعلومات هذه، وتعلن مجموعة مقدم القابضة صراحة عدم مسؤولية الهيئة عن أية خسارة قد تلحق بأي شخص يتخذ قراراته بناء على كل أو بعض البيانات أو المعلومات الواردة في مذكرة المعلومات هذه.

كما لا تتحمل الهيئة أية مسؤولية تجاه أي طرف فيما يتعلق بتقرير تقييم الشركة، بما في ذلك الافتراضات أو البيانات التقديرية التي إستند إليها المقيم، بالإضافة إلى أي نتائج تم التوصل إليها في ضوء تلك التقديرات والافتراضات. علاوة على ذلك، لن تقدم الهيئة أي تأكيدات فيما يتعلق بالجوانب الفنية للتقرير أو دراسة الجدوى الإقتصادية والتجارية والإستثمارية للتقديرات والافتراضات التي تم الوقوف عليها في نتائج التقرير وقيمة الشركة، حيث أن دور الهيئة مقصور على التحقق من تطبيق نظام المدققين الخارجيين والمقيمين الماليين الصادر عن مجلس إدارة الهيئة.

يعتبر السوق الثانية في بورصة قطر سوقاً مخصصاً للشركات الصغيرة والشركات الآخذة في النمو في قطر. هذا ويجب أن يكون المستثمر المحتمل على علم بالمخاطر التي من الممكن أن تنتج عن الإستثمار في مثل هذه الشركات، وله اتخاذ قراره بالإستثمار بعد إستشارة خبير قانوني أو مالي مستقل.

مستشار الإدراج

PKF

Accountants &
business advisers

بي كا اف

المستشار القانوني



الدكتور حسين بن علي الروابي

المقيم المستقل

Rödl

Middle East

رودل اند بارتنر

مدقق الحسابات ومستشار الضرائب لدى الشركة



Russell Bedford

taking you further

رسل بدفورد

إقرار تحمل المسؤولية:

نحن أعضاء مجلس الإدارة والإدارة التنفيذية العليا لشركة مجموعة مقدم القابضة الذين ترد أسماءنا وتوقيعنا أدناه نتحمل المسؤولية بالانفراد أو التضامن عن المعلومات والبيانات الواردة في مذكرة المعلومات هذه. ونعلن باننا بذلنا العناية الواجبة للتأكد من أن المعلومات والبيانات التي تحتوي عليها مذكرة المعلومات هذه مطابقة للحقيقة ولا تغفل أي معلومات من شأنها أن تقلل من أهمية وشمول وكفاية المعلومات.

أعضاء مجلس إدارة مجموعة مقدم القابضة

التوقيع	المنصب	الاسم
	رئيس مجلس الإدارة	الشيخ محمد بن نواف بن ناصر آل ثاني
	نائب رئيس مجلس الإدارة	الشيخ جاسم بن نواف بن ناصر آل ثاني
	عضو مجلس إدارة	السيد/ حسن مطر سعيد السويدي
	عضو مجلس إدارة	السيد/ راجيش مانو
	عضو مجلس إدارة	السيد/ جاسم سلطان جاسم الرميحي
	عضو مجلس إدارة	السيد/ ناريندر سينغ
	عضو مجلس إدارة	السيد/ إيهاب نصر

مسؤولو الإدارة العليا في مجموعة مقدم القابضة

التوقيع	المنصب	الاسم
	الرئيس التنفيذي	السيد/ إيهاب نصر
	المدير العام للمجموعة	السيد/ محمد براء سامي عبدالرحيم صبحه
	الرئيس المالي للمجموعة	السيد/ محمد مدثر علي

معلومات هامة

بيان إخلاء مسؤولية وزارة التجارة والصناعة

لا تتحمل وزارة التجارة والصناعة، بصفتها الجهة المنظمة للشركات التجارية في دولة قطر، أية مسؤولية عن صحة وشمولية وكفاية البيانات والمعلومات الواردة في هذه المذكرة، وتقر صراحة بأنها لا تتحمل أية مسؤولية عن أية خسارة قد يتكبدها أي شخص يتخذ القرارات وفقاً لكافة البيانات سالفة الذكر أو بعضها. كما لا تتحمل وزارة التجارة والصناعة، بصفتها الجهة المنظمة للشركات التجارية في دولة قطر، أي مسؤولية تجاه أي طرف من الأطراف فيما يتعلق بتحليل تقييم الشركة، بما في ذلك القيم أو الافتراضات المقدرة التي استند عليها المقيم في تقديراته، وكذلك أية نتائج تم التوصل إليها في ضوء تلك التقديرات والافتراضات. ولا تعطي الوزارة أية تأكيدات تتعلق بالنواحي الفنية للتحليل أو دراسة الجدوى الاقتصادية والتجارية والاستثمارية للتقديرات والافتراضات التي حددتها نتائج دراسة التحليل وقيمة الإدراج، حيث يقتصر دور الوزارة على ضمان تطبيق أحكام قانون الشركات التجارية رقم ١١ لسنة ٢٠١٥.

بيان إخلاء المسؤولية:

ننصحك بقراءة بيان إخلاء المسؤولية هذا بعناية قبل الاطلاع على مذكرة المعلومات أو قراءتها أو استخدامها بأي صورة أخرى. وباطلاعك على مذكرة المعلومات، فإنك توافق على الالتزام بالشروط والأحكام التالية، بما في ذلك أي تعديلات تطرأ عليها من وقت لآخر، في كل مرة تتلقى فيها أي معلومات من جانبنا نتيجة لهذا الاطلاع.

أعد هذا المستند لغرض واحد فحسب وهو إدراج لما مقداره ٥٠,٠٠٠,٠٠٠ سهم ("الأسهم") الصادرة عن مجموعة مقدم القابضة ش.م.ع.ق ("مقدم" أو "الشركة")، في سوق الشركات الثانية في بورصة قطر لتداولها ("السوق"). وتؤكد الشركة أن المعلومات الواردة في هذا المستند دقيقة وغير مضللة وأنها تتوافق مع المعلومات المطلوب إدراجها في مذكرة المعلومات وفقاً للقواعد المعمول بها لدى هيئة قطر للأسواق المالية ("الهيئة"). وستتاح نسخ من مذكرة المعلومات بعد النشر في المكتب المسجل للشركة في الدوحة - قطر.

لا تشكل مذكرة المعلومات هذه أي عرض أو حث على شراء الأوراق المالية الوارد ذكرها في هذا المستند أو الاكتتاب فيها أو بيعها، كما أنه لا يجري في الوقت الحالي عرض أي أوراق مالية أو بيعها وفقاً لمذكرة المعلومات هذه.

نقاط إضافية ينبغي ملاحظتها:

جميع ملخصات المستندات أو محتويات المستندات المنصوص عليها في مذكرة المعلومات هذه لا يجب الاعتماد عليها باعتبارها بيانات شاملة فيما يخص تلك المستندات.

تنطوي جميع الاستثمارات في الأسهم على مخاطر السوق بدرجات متفاوتة. ويمكن أن تنخفض قيمة أية ورقة مالية أو ترتفع اعتماداً على أحوال السوق. يجب على المستثمرين المحتملين ("المستثمرين") قراءة تحليل المخاطر الوارد في الصفحات من ١٢ إلى ٢٢ من مذكرة المعلومات هذه.

بيان حول المخاطر:

يجب على المستثمرين المحتملين - قبل الاستثمار في الأسهم- أن يدرسوا عن كثب عوامل المخاطرة المتعلقة بأعمال الشركة والقطاع الاقتصادي التي تعمل به، فضلاً عن جميع المعلومات الأخرى الواردة في مذكرة المعلومات هذه. وترى الإدارة العليا في الشركة أن المخاطر التالية هي مخاطر جوهرية تواجه الشركة وأعمالها. ومع ذلك؛ لا تقتصر المخاطر وحالات عدم اليقين التي تواجه الشركة على هذه الأمور، بل إن هناك مخاطر وحالات عدم يقين أخرى ليست معروفة للشركة في الوقت الراهن أو تعتقد الشركة في الوقت الحالي أنها ليست جوهرية ربما قد يكون لها أيضاً أثر سلبي على الوضع المالي أو على نجاح الشركة في عملها. وفي حال وقوع مجموعة من هذه المخاطر بالفعل، فقد تتأثر أعمال الشركة ووضعها المالي وتدفقاتها النقدية ونتائج عملياتها بالسلب وقد يؤدي إلى الإفلاس وتصفية الشركة. وإذا حدث ذلك، فقد يهبط سعر الأسهم بالسوق وقد يخسر المستثمرون جميع استثماراتهم أو جزءاً منها. وفضلاً عن ذلك، تحتوي مذكرة المعلومات هذه على بيانات مستقبلية تخضع لمخاطر وحالات عدم اليقين. وقد تختلف النتائج الفعلية للشركة بشكل جوهري عن تلك المتوقعة في البيانات والإفادات المستقبلية نتيجة عوامل معينة من بينها المخاطر التي تواجه الشركة المبينة أدناه. وينبغي الانتباه كذلك إلى أن المخاطر الواردة أدناه مرتبطة ببعضها إلى حد ما، إذ قد يؤدي وقوع مخاطرة واحدة إلى بروز مخاطر أخرى على إثرها مباشرة. على سبيل المثال، إذا حدث تراجع كبير في اقتصاد دولة قطر، فإن الشركة قد تتكبد تكاليف تشغيل ضخمة ومن ثم قد تواجه حاجة متزايدة للحصول على السيولة ونتيجة لذلك قد تتحمل ديوناً ضخمة. وكل واحد من هذه المخاطر منفصل عن غيره على النحو المبين أدناه لكنه يبرز التداخل بينها وبين المخاطر الأخرى التي تتعرض لها الشركة.

للحصول على معلومات حول المخاطر التي ينبغي على المستثمرين مراعاتها، يُرجى الرجوع إلى تحليل المخاطر الواردة في مذكرة المعلومات هذه في الصفحات من صفحة ١٢ إلى صفحة ٢٢.

التعريفات المستعملة في مذكرة المعلومات:

ما لم يقتض السياق خلاف ذلك، فإن المصطلحات الواردة في مذكرة المعلومات هذه تحمل نفس المعنى الوارد المذكور لها في القسم ٢٣ «المصطلحات المعروفة» في مذكرة المعلومات هذه. هذا وقد أعدت مذكرة المعلومات هذه الخاصة بالشركة وفقاً لمتطلبات نظام الطرح والإدراج المعمول به لدى الهيئة وقانون الشركات التجارية. علاوة على ذلك، فقد وافقت الهيئة على مذكرة المعلومات المدونة باللغة العربية لطباعتها وتداولها. وجدير بالذكر أنه في اجتماع الجمعية العامة غير العادية الذي عُقد في الدوحة بقطر بتاريخ ٢٠٢١/١/١٣، وافق المساهمون على اقتراح مجلس الإدارة للشركة بإدراج وتسجيل جميع أسهم الشركة في سوق الشركات الثانية في بورصة قطر ووفقاً للمادة رقم ٢٢ من نظام طرح وإدراج الأوراق المالية في السوق الثانية المعتمد من الهيئة والصادر بموجب قرار مجلس إدارة الهيئة رقم ٢ لعام ٢٠١١ وتعديلاته، تلتزم الشركة ببيع نسبة لا تقل عن عشرة بالمائة ١٠٪ من رأس مال الشركة المدرج خلال سنة من تاريخ الإدراج.

جدول المحتويات

٦	إشعار هام	١
١٠	ترتيبات الإدراج والتداول والتسوية	٢
١١	منهجيات التقييم	٣
١٢	عوامل المخاطرة	٤
٢٣	معلومات حول الشركة (مجموعة مقدم القابضة)	٥
٢٧	معلومات حول الشركات التابعة	٦
٤٦	البيئة الإقتصادية في قطر	٧
٤٩	تقرير الخبير المستقل حول إعداد المعلومات المالية التصورية الموحدة	٨
٥٣	تقرير مدقق الحسابات والبيانات المالية	٩
١٠٠	مناقشة وتحليل الإدارة	١٠
١١٢	الإدارة والمساهمون وحوكمة الشركات	١١
١٢٣	رأس المال والمديونية	١٢
١٢٥	المعاملات مع اطراف ذات علاقة	١٣
١٢٦	بورصة قطر	١٤
١٢٧	شركة قطر للإيداع المركزي للأوراق المالية	١٥
١٢٨	هيئة قطر للأسواق المالية	١٦
١٢٩	الضرائب	١٧
١٣١	سياسة توزيع الأرباح	١٨
١٣٢	ملخص النظام الاساسي للشركة	١٩
١٣٩	معلومات عامة	٢٠
١٤١	تعهدات الشركة	٢١
١٤٢	تقرير المستشار القانوني	٢٢
١٤٣	مسرد المصطلحات المُعرّفة	٢٣
١٤٥	مستشارون الشركة	٢٤

١ - اشعار هام

تهدف مذكرة المعلومات هذه إلى تقديم معلومات مهمة فيما يتعلق بالإدراج التي قد تساعد المستثمرين المحتملين عند إدراج الأسهم على اتخاذ القرار المناسب فيما يتعلق بالاستثمار في أسهم الشركة أو عدم الاستثمار في أسهم الشركة. لا يجب على المستثمرين اعتبار مذكرة المعلومات هذه توصية من جانب الشركة أو مستشار الإدراج بشراء الأسهم المدرجة في سوق الشركات الثانية في بورصة قطر. ويتحمل كل مستثمر مسؤولية الحصول على مشورة مهنية مستقلة من قبل خبير قانوني أو مالي بشأن الاستثمار في الأسهم وإجراء تقييم مستقل للمعلومات والاقتراضات الواردة في مذكرة المعلومات هذه باستخدام التحليلات والتوقعات المناسبة. لم يتم تفويض أي شخص للإدلاء بأي بيانات أو لتقديم معلومات فيما يتعلق بالشركة أو الأسهم ما عدا الأشخاص الواردة أسماؤهم في مذكرة المعلومات هذه. وإذا قدم أي شخص آخر أي بيانات أو معلومات، فلا ينبغي اعتباره مفوضاً من جانب الشركة. يعمل المستشارون نيابةً عن الشركة دون غيرها فيما يتعلق بالمعلومات الواردة في مذكرة المعلومات هذه.

لا يتحمل مستشار الإدراج أية مسؤولية قانونية أو مهنية، مهما كان نوعها، عن صحة ودقة واكتمال البيانات المالية المتضمنة في نشرة الإصدار حيث تم تدقيق ومراجعة هذه البيانات المالية من قبل مدقق حسابات آخر إلا أنه تم مراجعة تلك البيانات والتحقق من منطقيتها ومعقولياتها.

تأسست الشركة كشركة ذات مسؤولية محدودة بموجب السجل التجاري رقم ١١٥١٤٢ تحت اسم مجموعة مقدم القابضة ذ.م.م في ٢٩ مارس ٢٠١٨ وتم تحويلها إلى شركة مساهمة عامة قطرية بموجب قرار وزير التجارة والصناعة رقم ش.ش/ ٧٣/٢٠٢١ بتاريخ ١٤/١/٢٠٢١ وتم اعتماد نظامها الأساسي في ٢١/٦/٢٠٢١. وافق الشركاء بالإجماع على بيان صافي الأصول والخصوم للشركة والقيمة التقريبية لصافي الأصول والخصوم بمبلغ قدره ٢٧٥,٠٠٠,٠٠٠ ريال قطري، موزعاً على ٥٠,٠٠٠,٠٠٠ سهم عادي كما في تاريخ إعداد مذكرة المعلومات هذه وقبل الإدراج مباشرة. يتضمن سعر الإدراج القيمة الإسمية وقدرها ريالاً قطرياً واحد ١,٠٠ للسهم وعلاوة بقيمة ٤,٥٠ ريالاً قطرياً.

مجموعة مقدم القابضة ش.م.ع.ق. هو الاسم القانوني والتجاري للشركة ويقع مقرها الرئيسي في الدوحة ص.ب. ١٧٦٥٤، دولة قطر. لم تكن هناك سوق عامة للأسهم قبل الإدراج. وقد تقدمت الشركة بطلب إلى هيئة قطر للأسواق المالية وبورصة قطر لإدراج الأسهم بسوق الشركات الثانية في بورصة قطر. ومن المتوقع أن يبدأ تداول الأسهم بسوق الشركات الثانية في بورصة قطر خلال الإجماع الأول من شهر أغسطس ٢٠٢١. يخضع هذا الإدراج لقرار الجمعية العامة غير العادية المنعقدة في ١٣/١/٢٠٢١ والنظام الأساسي والقوانين السارية في دولة قطر.

لقد أعدت مذكرة المعلومات هذه وفقاً لمتطلبات هيئة قطر للأسواق المالية، وهي سارية لمدة ستة أشهر من تاريخ تحريرها. وتجدر الإشارة إلى أن بورصة قطر وهيئة قطر للأسواق المالية وافقتا على الإدراج، كما اعتمدت هيئة قطر للأسواق المالية النسخة العربية من مذكرة المعلومات هذه.

١,١ - المستثمرون المؤهلون

يصبح تداول الأسهم، عقب الإدراج، متاحاً للمستثمرين القطريين وغير القطريين على حد سواء وفقاً لقواعد التعامل في بورصة قطر ونظام طرح وإدراج الأوراق المالية في السوق الثانية الصادرة عن هيئة قطر للأسواق المالية والنظام الأساسي مع مراعاة التحقق من كل ما له علاقة بالاستثمار غير القطري (الأجنبي) في الشركات المدرجة؛ إذ لا يجوز أن تتجاوز ملكية الأجانب ٤٩٪ من رأس المال.

١,٢ - البيانات المستقبلية

تتضمن مذكرة المعلومات هذه بيانات مستقبلية محددة. ويمكن التعرف على هذه البيانات المستقبلية من خلال كلمات أو عبارات مثل (تهدف وتتوقع وتقدر وهدف وتنوي ومشروع وخطة وينبغي وسوف تستمرو وسوف تواصل السعي) أو غيرها من الكلمات أو العبارات ذات المعنى المماثل. وبالمثل، فإن البيانات التي تصف إستراتيجيات الشركة أو أهدافها الرئيسية أو الفرعية أو خططها هي بيانات مستقبلية أيضاً. وتخضع جميع البيانات المستقبلية لمخاطر وحالات عدم اليقين وافتراضات قد تجعل النتائج الفعلية تختلف اختلافاً جوهرياً عن تلك الواردة في البيان المستقبلي ذي الصلة.

وتستند هذه البيانات المستقبلية إلى افتراضات مجلس إدارة الشركة في ضوء خبرته بالقطاع الذي تعمل فيه الشركة وكذلك خبرته بالاتجاهات السابقة والأوضاع الحالية والتطورات المستقبلية المتوقعة فضلاً عن عوامل أخرى يرى مجلس الإدارة أنها ملائمة في ظل الظروف الراهنة. وعلى من يطلع من المستثمرين المحتملين على مذكرة المعلومات هذه أن يدرك أن هذه البيانات لا تضمن الأداء أو النتائج المستقبلية، فهذه البيانات تنطوي على مخاطر وحالات عدم اليقين وافتراضات. ورغم أن مجلس الإدارة يرى أن هذه البيانات المستقبلية تستند إلى افتراضات معقولة، فعلى المستثمرين المحتملين أن يكونوا على دراية بوجود العديد من العوامل التي من شأنها أن تؤثر على الوضع المالي الفعلي للشركة أو أدائها المالي وتؤدي إلى نتائج تختلف اختلافاً جوهرياً عن تلك الواردة في البيانات المستقبلية. وتشمل تلك العوامل ضمن أمور أخرى التي جرت مناقشتها في القسم الوارد في القسم ٤ تحت عنوان «عوامل المخاطرة» في مذكرة المعلومات هذه.

ثمة عوامل مهمة قد تجعل النتائج الفعلية تختلف بصورة جوهرياً عما تتوقعه الشركة، منها ما يلي:

- النتائج المستقبلية لعمليات الشركة ووضعها المالي؛
- مستجدات الأعمال المستقبلية الخاصة بالشركة؛
- استراتيجية الاستحواذ والتوسع التي تتبعها الشركة؛
- التغييرات التنظيمية في القطاع الاقتصادي الذي تعمل الشركة من خلاله؛
- الأحوال العامة المتعلقة بالاقتصاد والأعمال على المستويين المحلي والدولي؛
- المنافسة الخارجية؛
- قدرة الشركة على تنفيذ إستراتيجيتها، بما في ذلك من تحديد عدد مناسب من المشاريع الملائمة لحجم وأنشطة الشركة؛
- تغيير القوانين أو اللوائح أو التفسيرات أو الممارسات الضريبية أو تطبيق قوانين ضريبية جديدة؛
- الفرص السوقية المستقبلية.

وفي ضوء وجود تلك العوامل، فإن مجلس الإدارة يحذّر من اعتماد المستثمرين المحتملين المفرط على أي من البيانات المستقبلية. وينبغي العلم أن بعض الإفصاحات المتعلقة بمخاطر السوق هي، بحكم طبيعتها، مجرد تقديرات وقد تختلف جوهرياً عما يحدث فعلياً في المستقبل. ونتيجةً لذلك، قد تكون الأرباح أو الخسائر المستقبلية الفعلية مختلفة بصورة جوهرياً عن تلك التي تم تقديرها. وعلاوةً على ذلك، فإن هذه البيانات المستقبلية لا تتناول سوى الأوضاع السائدة وقت إعدادها. إذ تنشأ مخاطر وحالات عدم اليقين جديدة بين الحين والآخر، ويستحيل توقع تلك الأحداث أو مدى تأثيرها على الشركة أو أعمالها. وباستثناء ما تقتضيه قواعد ولوائح هيئة قطر للأسواق المالية أو قواعد التعامل في بورصة قطر، لا يقع على مجلس الإدارة أي التزام بتحديث أو تنقيح البيانات المستقبلية الواردة في مذكرة المعلومات هذه بعد تاريخ إصدارها، كما أنه لا يعتزم فعل ذلك. وتتصح الشركة المستثمرين المحتملين بمتابعة ما تفصح عنه من معلومات أو بيانات بعد الإدراج وذلك من خلال الموقع الإلكتروني لبورصة قطر على الرابط التالي www.qe.com.qa.

١,٣ - عرض البيانات المالية وبيانات القطاع والسوق

البيانات المالية

أعدت جميع البيانات المالية الموحدة للشركة وفقاً للمعايير الدولية لإعداد التقارير المالية (IFRS)، وترد نسخ من البيانات المالية في القسم ٩ من مذكرة المعلومات هذه. تبدأ السنة المالية للشركة من ١ يناير وتنتهي في ٣١ ديسمبر من السنة التقويمية.

أعدت البيانات المالية الواردة في مذكرة المعلومات هذه وفقاً لمعايير التقارير المالية التالية:

المعيار الدولي لارتباطات التأكيد رقم ٣٤٢٠ (ISAE 3420): ارتباطات التأكيد لإعداد تقرير عن تجميع المعلومات المالية التصويرية المتضمنة في نشرات الاكتتاب.

يتناول المعيار الدولي لارتباطات التأكيد هذا ارتباطات التصديق المعقولة المتعلقة بالتأكدات والتي يجريها الممارس لإعداد تقرير عن كيفية تجميع الطرف المسؤول للمعلومات المالية الأولية المدرجة في نشرة الإصدار. يطبق المعيار الدولي لارتباطات التأكيد في أي من الحالتين التاليتين:

- إذا طلبت هذه التقارير بموجب قانون سوق الأوراق المالية أو لوائح «القانون أو اللوائح ذات الصلة» في الولاية القضائية التي ستصدر فيها نشرة الإصدار.
- إذا كان هذا التقرير مقبولاً عموماً في هذه الولاية القضائية.

معيار المراجعة الدولي ٧٠٠ (ISA 700): تكوين الرأي والتقرير عن البيانات المالية.

- يجب على مدقق الحسابات تكوين رأي حول الالتزام بإطار إعداد التقارير المالية المطبق عند إعداد البيانات المالية وذلك من جميع النواحي الجوهرية.
- من أجل تكوين هذا الرأي، يجب على مدقق الحسابات أن يقرر ما إذا كان قد حصل على تأكيد معقول بشأن ما إذا كانت البيانات المالية ككل خالية من الأخطاء الجوهرية سواء كان ذلك بسبب الغش أو الخطأ.
- يجب على مدقق الحسابات إجراء تقييم يشمل جميع النواحي الجوهرية لاستخلاص ما إذا كانت البيانات المالية معدة وفقاً لمتطلبات إطار إعداد التقارير المالية المطبق، على أن يشمل هذا التقييم النظر في الجوانب النوعية للممارسات المحاسبية للكيان، بما في ذلك مؤشرات التحيز المحتمل في أحكام الإدارة.
- يجب على مدقق الحسابات تقييم ما إذا كانت البيانات المالية تشير بشكل كافٍ إطار إعداد التقارير المالية المطبق أو توضحه.

معيار المراجعة الدولي ٨٠٠ (ISA 800): اعتبارات خاصة - عمليات مراجعة البيانات المالية المعدة وفقاً لأطر ذات غرض خاص.

- يتناول معيار المراجعة الدولي هذا الاعتبارات الخاصة المأخوذة في تطبيق معايير المراجعة الدولية على مراجعة البيانات المالية المعدة وفقاً لإطار ذي غرض خاص.
- يكتب معيار المراجعة الدولي هذا في سياق مجموعة كاملة من البيانات المالية المعدة وفقاً لإطار ذي غرض خاص.
- لا يتجاوز معيار المراجعة الدولي هذا متطلبات معايير المراجعة الدولية الأخرى، ولا يهدف إلى التعامل مع جميع الاعتبارات الخاصة التي قد تكون ذات صلة في ظروف الارتباط.

العملة المستخدمة لعرض المعلومات

سعر الصرف الثابت هو ١,٠٠ دولار أمريكي = ٣,٦٤ ريال قطري. ورغم أن مصرف قطر المركزي يحافظ على الارتباط بالدولار الأمريكي عند نفس سعر الصرف منذ عام ١٩٨٠، إلا أنه لا يوجد أي ضمان بأن الارتباط بالدولار الأمريكي سيستمر في المستقبل، أو بأنه سيظل عند نفس السعر الحالي. كما أن فك ارتباط الريال القطري بالدولار الأمريكي أو إعادة ارتباطه به عند سعر صرف مختلف قد يترتب عليه تذبذب كبير وإعادة تقييم للريال القطري مقابل الدولار الأمريكي، وسوف يمتد هذا التذبذب ليشمل عملات دول مجلس التعاون الخليجي الأخرى المرتبطة بالدولار الأمريكي. وتجدر الإشارة إلى أن العملة المستخدمة في تقديم المعلومات المالية في مذكرة المعلومات هذه هي الريال القطري.

التقريب

خضعت بعض الأرقام الواردة في مذكرة المعلومات هذه للتقريب والتعديل. وبناءً عليه، فإن الأرقام المبينة على أنها أرقام إجمالية في بعض الجداول قد لا تمثل المجموع الحسابي الصحيح للأرقام التي تسبقها.

معلومات القطاع والسوق

تم الحصول على بيانات القطاع والسوق المستخدمة في مذكرة المعلومات هذه من منشورات و/أو مواقع إلكترونية متخصصة تابعة للغير، ما لم يُذكر خلاف ذلك. ورغم الاعتقاد بمصداقية ومعقولية بيانات القطاع المستخدمة في مذكرة المعلومات هذه، إلا أنه لم يتم التحقق منها بشكل مستقل، ومن ثم فإن دقتها واستيفاءها غير مضمونين ولا يمكن ضمان مصداقيتها. إلا أنه تم بذل العناية الواجبة للتحقق من منطقيتها.

٢ - ترتيبات الادراج والتداول والتسوية

لقد تقدمت الشركة قبل الإدراج بطلب إلى هيئة قطر للأسواق المالية وبورصة قطر لإدراج كافة أسهمها بسوق الشركات الثانية في بورصة قطر. وسيتم تداول الأسهم إلكترونياً من خلال نفس نظام التداول الإلكتروني المطبق لدى بورصة قطر.

وسوف يُسمح لجميع الأفراد والأشخاص الاعتباريين، عقب تاريخ الإدراج وبدء تداول الأسهم في سوق الشركات الثانية في بورصة قطر، بشراء الأسهم وفقاً لقواعد التعامل في بورصة قطر وللقوانين المعمول بها. ويمكن تداول الأسهم ونقل ملكيتها بحرية وفقاً للنظام الأساسي للشركة ولقواعد بورصة قطر وبما يتفق مع القوانين المعمول بها في قطر والقواعد واللوائح الخاصة بهيئة قطر للأسواق المالية، والتي تنص على جملة أمور من بينها القيود المفروضة على ملكية غير القطريين، والتي تشترط ألا يزيد مجموعها عن ٤٩٪ من رأس مال الشركة في أي وقت ومن المقرر أن تكون أسهم الشركة قد سجلت لدى شركة قطر للإيداع المركزي للأوراق المالية عند الإدراج. (١)

تخضع التداولات على الأسهم التي تم قبولها في بورصة قطر الى دورة تسوية لمدة ثلاث أيام (T+3) وفقاً لقواعد شركة قطر للإيداع المركزي للأوراق المالية وفضلاً عن إجراءات التسليم مقابل الدفع (DVP) وفق الإجراءات المعتمدة لدى السوق المدرجة فيه تلك الأسهم.

MEKDAM
HOLDING GROUP

٣ - منهجيات التقييم

لقد تم إعداد التقييم لشركة مقدم القابضة حيث أن ١٠٠٪ من رأسمالها المصدر سوف يتم إدراجه. وقد قام المقيم المستقل بإعداد تقييم كما هو موضح أدناه.

إن أي تقييم هو وجهة نظر ذاتية ويستند إلى عدد من العوامل من بينها منهجيات التقييم المستخدمة، والتوقعات المالية للشركة والافتراضات الرئيسية، فضلاً عن العوامل المدفوعة بقوى السوق (مثل أسعار السلع والتعريفات الجمركية على الواردات والأنظمة وما إلى ذلك)، وتوجهات المستثمرين في القطاع والمقارنة مع الشركات المماثلة.

يتعين على المستثمرين المحتملين في الشركة (بما في ذلك مستشاريهم) إجراء تقييمهم الخاص فيما يتعلق بتقييم الشركة، وتحديد ما إذا كانوا سيستثمرون فيها أم لا وما إذا كانوا يعتبرون أن سعر الإدراج يعكس بدقة قيمة الشركة أم لا، وكذلك من المهم الانتباه إلى أن سعر تداول الأسهم اليومي بعد الإدراج ربما يكون أعلى أو أقل من سعر الإدراج، وربما يعكس بدقة قيمة الشركة القائمة أو لا يعكسه بالضرورة. وعلى وجه الخصوص فإن على المستثمرين المحتملين قراءة هذه النشرة بالكامل وفهمها، بما في ذلك قسم "عوامل المخاطر".

تم إعداد التقييم للشركة بهدف الامتثال لنظام طرح وإدراج الأوراق المالية الصادر عن هيئة قطر للأسواق المالية ولم يتم إعداده بهدف اعتماد المستثمرين عليه أو الاستعانة به في اتخاذ القرارات الاستثمارية. وفي سبيل إجراء تقييم للشركة، فقد تمت الاستعانة بالمعلومات المقدمة من جانب فريق إدارة الشركة، بما فيها خطط العمل، وكذلك بيانات السوق العامة وأبحاث القطاع، كما وضعت الشركة افتراضات مالية محدّدة. وقدم فريق إدارة الشركة المعلومات والإرشادات الخاصة بالأداء السابق والبيانات المالية للأنشطة التجارية وخطط العمل بما في ذلك التوقعات المالية والرؤى المحدّدة للقطاع، كما وضع فريق إدارة مجموعة مقدم القابضة خطط العمل للشركة والتي تستند فيها الافتراضات الرئيسية على البيانات الواردة من الاستشاريين الخارجيين ونظرة الإدارة للسوق. وبطبيعة الحال فإن خطة العمل تفترض استمرار الأوضاع الديناميكية الحالية للسوق المحلي والظروف الجيوسياسية السائدة.

ومن المهم الانتباه إلى إمكانية وجود اختلافات جوهرية بين البيانات المالية المتوقعة التي قدمتها الإدارة والنتائج الفعلية التي قد تحققها الشركة. وبناءً عليه، فإن المقيم لم يبدي أية آراء ولا يقدم أية تأكيدات بشأن إمكانية تحقيق تلك التوقعات المالية المقدمة من قبل الإدارة.

قد يتم استخدام مجموعة مختلفة من منهجيات التقييم لتقييم الشركة. لقد تم النظر إلى عدد من أساليب التقييم المعترف بها لغايات قيام المقيم بتحليلها. لقد تم تقييم ١٠٠٪ من الحقوق في الشركة بتاريخ ٣١ ديسمبر ٢٠٢٠ على أساس سيطرة قابلة للتسويق (قبل أن يتم النظر إلى أية خصومات مثل الخصومات التي قد تنطبق لغايات الإدراج) على أساس خطة العمل التي تم تزويد المقيم بها من قبل الإدارة. ولذلك فإن التقييم قد يكون مختلفاً عن القيمة الإسمية لأسهم الإدراج. المنهجية المعتمدة لتقدير قيمة الشركة اعتمدت أساساً على منهاج الدخل (باستخدام أسلوب التدفقات المالية المخصومة) ثم تم القيام بمقارنة التقييم مع أساليب التقييم الأخرى بما في ذلك المضاعفات السوقية المبنية على الشركات الشبيهة المدرجة.

٤ - عوامل المخاطرة

يجب على المستثمرين المحتملين، قبل الاستثمار في الأسهم، أن يدرسوا بعناية عوامل المخاطرة المتعلقة بأعمال الشركة وقطاع تكنولوجيا المعلومات والاتصالات في قطر، جنباً إلى جنب مع جميع المعلومات الأخرى الواردة في مذكرة المعلومات هذه. يرى أعضاء مجلس إدارة الشركة أن المخاطر التالي ذكرها هي مخاطر رئيسية تواجه الشركة وأعمالها.

ومع ذلك، لا تقتصر المخاطر وحالات عدم اليقين التي تواجهها الشركة على تلك المخاطر وحالات عدم اليقين فقط، بل إن هناك مخاطر وحالات عدم يقين أخرى ليست معروفة للشركة في الوقت الراهن أو تعتقد الشركة في الوقت الحالي أن تأثير هذه المخاطر ليس جوهرياً وربما قد يكون لها أيضاً أثر سلبي على الوضع المالي أو على نجاح الشركة في إنجاز أعمالها. في حالة وقوع أي من هذه المخاطر أو وقوع مجموعة منها، فقد تتأثر أعمال الشركة أو مركزها المالي أو التدفقات النقدية أو نتائج العمليات التشغيلية تأثراً سلبياً، مما يؤثر على قيمة الأسهم فيها. فضلاً عن ذلك، تحتوي مذكرة المعلومات هذه على بيانات مستقبلية تخضع لمخاطر وحالات عدم اليقين. وقد تختلف النتائج الفعلية للشركة عن تلك المتوقعة في البيانات المستقبلية.

إن المخاطر الواردة أدناه مرتبطة ببعضها إلى حد ما. إذ قد يؤدي وقوع عامل واحد من عوامل المخاطرة إلى ظهور مخاطر أخرى على إثرها مباشرة. على سبيل المثال، إذا حدث تراجع كبير في اقتصاد دولة قطر، فإن الشركة قد تتكبد تكاليف تشغيل ضخمة ومن ثم قد تواجه حاجة متزايدة للحصول على السيولة ونتيجة لذلك قد تتحمل الشركة ديوناً ضخمة.

٤,١ - المخاطر المرتبطة بالشركة وعملياتها

المخاطر المتعلقة بعجز الشركة عن توزيع الأرباح أو توزيع أرباح أقل من المتوقع

تقوم الجمعية العامة بإقرار توزيع الأرباح على المساهمين بناء على توصية من مجلس الإدارة. ويجوز لمجلس الإدارة أن يوصي بعدم توزيع أرباح الأسهم أو توزيع أرباح أقل من تلك المتوقعة من قبل المستثمرين. كما يجوز للجمعية العامة أن ترفض توصية مجلس الإدارة بشأن توزيع أرباح الأسهم. قد يتغير مبلغ أرباح الأسهم من سنة لأخرى، كما أن توافر أرباح الأسهم قد يتأثر بفعل عدد من العوامل بما فيها قدرة الشركة على تحقيق الأرباح والمصروفات الرأسمالية والوضع المالي للشركة وشروط الاحتياطي القانوني أو الاحتياطي الاختياري ومديونية الشركة والوضع الاقتصادي وأية عوامل أخرى قد يدرسها مجلس الإدارة عند قيامه بتقديم التوصية. ولا توجد أية ضمانات بأن أرباح الأسهم ستُدفع في أية سنة بعينها أو بقيمة أرباح الأسهم التي ستُدفع في سنة بعينها. ولكن تعتزم الشركة توزيع أرباح السنة المالية ٢٠٢١ (إذا تحققت) على المساهمين في العام ٢٠٢٢.

التغيرات في اللوائح المالية بما فيها الضريبية المطبقة على الشركة

بتاريخ مذكرة المعلومات هذه وبناء على التشريعات الضريبية السائدة بالنسبة للشركات المدرجة على بورصة قطر من المفترض أن تكون أرباح الشركة بعد إدراجها معفاة من الضريبة على الدخل. غير أنه لا يمكن ضمان أية ضرائب أو رسوم مستقبلية قد تقوم دولة قطر بفرضها على الشركة، أو ضمان عدم تعديل التشريعات الضريبية السائدة حيث قد تؤثر أية تغييرات في القوانين المالية والضريبية بشكل جوهري على أعمال الشركة ووضعها المالي وتدفقاتها المالية ونتائج عمليات التشغيل وأفقها المستقبلي.

تعطل نظم المعلومات بالشركة أو انهيارها

يعتمد التشغيل والإدارة الفعالة لأعمال الشركة من بين عدة أمور على تشغيل وأداء وتطوير نظم عمليات تقنية المعلومات في الشركة. حيث من الممكن ألا يتم تركيب وإدارة نظم تقنية المعلومات الجديدة أو أية تغييرات في نظم الإدارة بصورة ناجحة، مما قد يؤدي إلى عدم كفاءة بيئة نظم تقنية المعلومات لدعم احتياجات أعمال الشركة وأهدافها. كما أن أي قصور واضح في أداء نظم تقنية المعلومات في الشركة قد يؤدي إلى فقدان الرقابة على بيانات الأعمال الحرجة و/أو النظم، مما قد يؤثر سلباً على أعمال الشركة ووضعها المالي وتدفقاتها المالية ونتائج عمليات التشغيل وأفقها المستقبلي.

قصور الخبرة في إدارة شركة مدرجة عامة

تعمل الشركة منذ تأسيسها كشركة خاصة، وبالتالي فإن كبار المدراء التنفيذيين يتمتعون بخبرات لإدارة شركات ذات مسؤولية محدودة وقد لا تتوفر لديهم أي خبرات في إدارة شركة مساهمة عامة مدرجة بالسوق أو التقيد باللوائح والأنظمة التي تخضع لها في دولة قطر. وسيتوجب على كبار المدراء التنفيذيين على وجه الخصوص الحصول على التدريب الداخلي أو الخارجي في إدارة الشركة، إلى جانب التزام الشركة بالأنظمة واللوائح ومتطلبات الإفصاح ذات العلاقة مما يقلل من الوقت الذي يخصصه كبار المدراء التنفيذيين لإدارة الأعمال اليومية للشركة. وفي حال عدم التزام الشركة بالأنظمة واللوائح ومتطلبات الإفصاح ذات العلاقة، وقد يكون لذلك تأثير سلبي وجوهري على أعمال الشركة ومركزها المالي ونتائج عملياتها.

٢، ٤ - المخاطر المرتبطة بأعمال وعمليات الشركات التابعة

الشروط التعاقدية مع الموردين

لقد أبرمت الشركات التابعة كافة اتفاقياتها مع مورديها على أساس غير حصري ولكن لدى الشركة عدة موردين ولا تعتمد على مورد معين - ويعني ذلك أنه يحق للموردين إبرام اتفاقيات مع منافسي الشركات التابعة بخصوص نفس المنتجات والخدمات التي تتلقاها الشركات التابعة بموجب اتفاقياتها مع الموردين. وبالإضافة إلى ذلك، يجوز للموردين إنهاء بعض الاتفاقيات بدون أي سبب. وفي حال أبرم أي من موردي الشركة اتفاقية حصرية مع منافس ما أو في حال تم إنهاء أو عدم تجديد اتفاقية الشركات التابعة مع ذلك المورد، فإنه لا يوجد أي ضمان أن الشركات التابعة قادرة على إبرام عقود بديلة مع موردين آخرين بشروط وأحكام مماثلة. وقد يكون لذلك تأثير سلبي وجوهري على المنتجات والخدمات التي تعرضها الشركات التابعة وعلى أعمالها ومركزها المالي ونتائج عملياتها.

يمكن أن يكون لوباء كوفيد-١٩ تأثير سلبي على أعمال الشركات التابعة وعملياتهم والأسواق والمجتمعات التي تعمل فيها وشركاؤهم وعمالهم

يصعب تقييم أو التنبؤ بالتأثير والمدة المحتملة لوباء كوفيد-١٩ على الاقتصاد العالمي والشركات التابعة. تشمل التأثيرات المحتملة ما يلي:

- قد يواجه العملاء المحتملون والعملاء الحاليون في الشركات التابعة تباطؤاً في أعمالهم، مما قد يؤدي بدوره إلى انخفاض الطلب على الخدمات وإطالة دورات المبيعات وفقدان العملاء وصعوبات في التحصيل.
- يعمل موظفو الشركات التابعة من المنزل بشكل متكرر أكثر مما كانوا عليه في الماضي، مما قد يؤدي إلى انخفاض إنتاجية الموظف ومعنوياته مع زيادة التناقص غير المرغوب فيه للموظفين.

- تستمر الشركات التابعة في تحمل التكاليف الثابتة، وخاصة بالنسبة للإيجار.
- قد تستمر الشركات التابعة في مواجهة اضطرابات في تخطيط النمو، مثل المرافق والتوسع.
- يمكن للموردين المهمين للشركات التابعة أن يتوقفوا عن العمل.

أي مما سبق قد يؤثر سلباً على الأعمال والوضع المالي ونتائج العمليات للشركات التابعة.

التسويق المباشر لموردي الشركات التابعة

تعتمد أعمال الشركات التابعة على تسويق وبيع خدمات ومنتجات بما في ذلك خدمات التخصيص (والتي تضمن تعديل منتجات الموردين لكي تتناسب مع احتياجات وأعمال عملاء الشركات التابعة) وخدمات ما بعد البيع المقدمة للأطراف الأخرى. وكما في تاريخ هذه النشرة، إن المبيعات المباشرة بين الموردين (المصنعين) والمستخدمين النهائيين في دولة قطر محدودة (أو غير موجودة)، وبالتالي يعتمد الموردين على موزعين محليين (مثل الشركات التابعة) لتسويق وبيع وتوزيع منتجاتهم وخدماتهم في دولة قطر. وفي حال قرر أحد من موردين الشركات التابعة الرئيسيين بتوسيع نطاق عملياتهم في دولة قطر من خلال بيع وتوفير خدماتهم بشكل مباشر للمستخدمين النهائيين، فمن الممكن أن تنخفض حصة الشركات التابعة في السوق، وقد يكون لذلك تأثير سلبي وجوهري على أعمال الشركات التابعة ومركزها المالي ونتائج عملياتها.

رفع أسعار الخدمات والمنتجات من قبل الموردين الرئيسيين

تستطيع الشركات التابعة الحصول على أسعار تنافسية من مورديها الرئيسيين نظراً لتصنيفها كشريك مميز بموجب استيفائها للمعايير النوعية والكمية خلال السنوات الماضية، وتخضع تلك المزايا لتقييم دوري والتي يحصل عادةً على أساس سنوي. وستتأثر تكاليف عمليات الشركات التابعة جوهرياً في حال ارتفاع أسعار الخدمات والمنتجات المقدمة للشركات التابعة من قبل أي من مورديها الرئيسيين، وعلى سبيل المثال، إذا تم رفع الأسعار من خلال إزالة أو تقليل المزايا المقدمة. ستضطر الشركات التابعة أن تتكبد هذه الزيادات في التكاليف في حال لم تستطيع الشركات التابعة أن ترفع أسعار المنتجات والخدمات التي تقدمها لعملائها، وقد يكون لذلك تأثير سلبي وجوهري على أعمال الشركات التابعة ومركزهم المالي ونتائج عملياتهم.

عدم قدرة الشركات التابعة على مواكبة تطورات القطاع

يتميز قطاع تقنية المعلومات والاتصالات بتغيرات تكنولوجية سريعة، ويشمل ذلك التغير والتطور على معايير صناعية وتقديم منتجات وخدمات جديدة للعملاء التي من الممكن أن تتسبب بتقليص مدة فعالية المنتج وتقليل عمره الافتراضي. ويعتمد نجاح الشركات التابعة المستقبلي على قدرتها على إدخال تلك التطورات وتحسين محفظتها التقنية والفنية الحالية أو الحصول على خدمات جديدة لاستيفاء متطلبات العملاء ضمن إطار زمني وتكاليف معقولة وفعّالة. ولا يوجد ضمان أن تحقق نجاحاً في تقديم تلك التحديثات أو الاستجابة لها وفقاً لإطار زمني فعّال وتكاليف معقولة، ولا يوجد أي ضمان لنجاح تلك الخدمات أو التقنيات التي يقدمها المورد في القطاع حتى في حال تمكن الشركات التابعة من الاستجابة لتلك التطورات. وقد لا تنجح الشركات التابعة في تقديم خدمات جديدة أو مطورة نتيجة لعدم وجود طلب كافي من قبل عملائها لتلك الخدمات أو في حال لم تستطيع الشركات التابعة أن تقدم أو تحدث تلك الخدمات الجديدة بطريقة فعّالة. سيكون لعدم قدرة الشركات التابعة على تلبية متطلبات قطاع تقنية المعلومات والاتصالات المتطورة باستمرار، وخصوصاً فيما يتعلق بالتقنيات المستجدة أو القديمة تأثير سلبي وجوهري على أعمالهم ومركزهم المالي ونتائج عملياتهم.

عدم قدرة الشركات التابعة على التكيف لمتطلبات العملاء

يعد قطاع تقنية المعلومات والاتصالات حساس للتغيرات في رغبات العملاء واتجاه السوق. وقد يؤثر أي تغيير يطرأ على رغبات العملاء ومتطلباتهم على منتجات وخدمات الشركات التابعة من خلال جعلها أقل فعالية وطلباً. على سبيل المثال، أي مخاوف خاصة بحصول احتيال أو المتعلقة بخصوصية المعلومات أو غيرها من المسائل المشابهة قد تقلل رغبة العملاء وشركات التجارة من طلب المنتجات والخدمات التي تقدمها الشركات التابعة أو ستقوم بطرحها مستقبلاً.

وقد تكون الشركات التابعة غير قادرة على التأقلم لتغييرات في رغبات العملاء خلال وقت مناسب أو بتكلفة مقبولة. وكما قد تكون الشركات التابعة غير قادرة على توفير منتجات جديدة تلبي رغبات العملاء من مورديها و/أو قد يوفر منافسي الشركات التابعة خيارات أفضل للعملاء. وقد يؤدي أي تغيير يطرأ على رغبات العملاء لانخفاض في طلبهم على المنتجات والخدمات التي تقدمها الشركات التابعة، وقد يكون لذلك تأثير سلبي وجوهري على أعمالهم ومركزهم المالي ونتائج عملياتهم.

المخاطر المتعلقة بتغيرات نسب الإيرادات بسبب إنهاء نطاق العمل أو تأجيله أو تقليله

تنص العقود وأوامر الشراء المبرمة بين الشركات التابعة وعملائها على شروط وأحكام تتعلق بإنهاء نطاق عمل المشروع أو تأجيله أو تقليله وفقاً لرغبة العملاء. وفي حال قام أحد عملاء الشركات التابعة بإنهاء نطاق عمل المشروع أو تأجيله أو تقليله فإن ذلك سيؤثر بشكل سلبي على إيرادات المشروع وسيولته النقدية. وفي حال كان العقد أو أمر الشراء يتعلق بأحد مشاريع الشركات التابعة الكبيرة والجوهرية الخاضعة لشروط وأحكام الإنهاء أو التأجيل أو التقليل لنطاق عملها، فسيكون لذلك تأثير سلبي وجوهري على أعمالهم ومركزهم المالي ونتائج عملياتهم.

المخاطر المتعلقة بالعقود مع الأطراف الحكومية

تعتمد أعمال وأرباح الشركات التابعة بشكل كبير على الخدمات التي تقدمها لعملائهم بشكل عام وللخدمات التي تقدمها للأطراف الحكومية وشبه الحكومية بشكل خاص، حيث بلغت نسبة مبيعات الشركات التابعة ٣٦٪ من إجمالي مبيعات الشركة خلال عام ٢٠٢٠. للأطراف الحكومية وشبه الحكومية (وتشمل الوزارات بشكل مباشر والهيئات الحكومية والشركات المملوكة للحكومة بشكل مباشر أو غير مباشر أو الشركات التي تسيطر عليها الحكومة من خلال نسبة ملكيتها أو قدرتها على تعيين أعضاء الإدارة). وتتركز المخاطر المتعلقة في العقود الحكومية بعملية التعاقد نفسها، بما في ذلك التأخر في عملية الحصول على الموافقات الداخلية لمباشرة العقود وعوامل سياسية واقتصادية التي قد تؤثر على عدد وقيمة وشروط العقود التي يتم ترسيبها من قبل الجهات الحكومية. كما تحتوي العقود الحكومية على شروط أكثر شدة مقارنة مع العقود التجارية الأخرى وكما أنه يصعب مناقشة شروط وأحكام العقود الحكومية التي تبرمها الشركة مقارنةً بالعقود التجارية الأخرى. وقد يكون لذلك تأثير سلبي وجوهري على أعمال الشركات التابعة ومركزهم المالي ونتائج عملياتهم.

وأيضاً في حال عدم تمكن الشركات التابعة من الاحتفاظ بعلاقات جيدة وثابتة مع عملائها في القطاع الحكومي لأي سبب سيؤثر ذلك بشكل سلبي وجوهري على نتائج عملياتهم، حيث سيسبب ذلك انخفاض أو تقلبات في نسبة مبيعاتهم وأرباحهم. وسيكون لذلك تأثير سلبي وجوهري على أداء الشركات التابعة في المستقبل ونتائجهم وتوقعاتهم ومركزهم المالي وسعر السهم ككل. وتشمل المسائل التي تؤثر سلبياً وجوهرياً على إيرادات الشركات التابعة من الأطراف الحكومية التالي:

- ١ - عدم مقدرة الشركات التابعة على تجديد عقودها مع العميل عند إنتهائها، أو في حال رغبة العملاء بعدم تجديد العقد.
- ٢ - تعديل أحكام العقد بحيث لا تتوافق مع المصالح المالية للشركات التابعة.
- ٣ - عدم مقدرة الشركات التابعة بالالتزام بأحكام عقود معينة والتي ينتج عنها إنهاء ذلك العقد أو تعديل أحكامه.
- ٤ - إنهاء أو سحب العقد بناءً على طلب من العميل.

المخاطر المتعلقة بعدم قدرة الشركة على المحافظة على كوارها البشرية

تعتمد الشركات التابعة على الكوادر البشرية لتقديم الخدمات لعملائهم وفي حال لم تستطيع الشركات التابعة تخصيص فريق العمل المناسب فمن الممكن ألا تتمكن من تقديم مشاريعها ضمن الجدول الزمني أو المواصفات التي حددها العميل. وفيما يتعلق بمشاريع التشغيل والصيانة، في حال لم تتمكن الشركات التابعة من تعيين موظفين من مقدم خدمات حالي أو مصادر خارجية فقد تتأخر في تنفيذ المشروع ضمن الوقت المحدد وإن لم تتمكن من إنهاء أو نقل خدمات موظفيها عند انتهاء المشروع أو عدم تجديده لمقدم الخدمات الجديد، سيتواجد لدى الشركات التابعة نسبة موظفين أكثر من احتياجاتها والذي قد يؤدي إلى ارتفاع في تكاليف التشغيل ومعدلات أرباحهم. وقد يكون لأي من ذلك تأثير سلبي وجوهري على أعمالهم ونتائج عملياتهم ومركزهم المالي.

المخاطر المتعلقة بالقدرة على توفير متطلبات رأس المال

تعتمد الشركات التابعة عند تنفيذ وتوسيع أعمالهم على رأسمالم العامل ومركزهم المالي ونتائج عملياتهم وتدفقاتهم النقدية بالإضافة إلى التمويل الخارجي من البنوك التجارية. إن مقدرة الشركات التابعة على الحصول على القروض والتسهيلات من جهات التمويل المختلفة بتكلفة متدنية أو شروط مقبولة تجارياً تتوقف على وضع الشركات التابعة المالي المستقبلي، والوضع الاقتصادي العام، وحالة الأسواق المالية، نسبة «المربحة»، وتوافر الائتمان من قبل المصارف أو الجهات المقرضة الأخرى، وثقة المقرضين في الشركات التابعة. وقد لا تتمكن الشركات التابعة من الحصول على تمويل كافٍ أو مناسب في المستقبل لتمويل نموهم وتنفيذ خططهم التوسعية مما قد يكون له تأثير سلبي وجوهري على أعمالهم ونتائج عملياتهم ومركزهم المالي وتوقعاتهم المستقبلية.

المخاطر المتعلقة بانخفاض مستوى خدمات التشغيل

تعتمد قدرة الشركات التابعة على الاحتفاظ بعملائهم الحاليين وكسب عملاء جدد على قدرتهم لتقديم خدمات فعّالة ودقيقة ذات مستوى أداء عالٍ. ولا يوجد أي ضمان أن الشركات التابعة ستستطيع أن تحافظ على هذه المعايير في المستقبل. ستتأثر عمليات الشركات التابعة في حال تم ربطهم في حالات اختراق أنظمة، أو عدم التزامهم بإتمام المشاريع في الوقت المحدد أو إخلالهم بالبيانات أو خسارة أو ضرر نتيجة لأجهزة أو أنظمة توفره الشركات التابعة لعملائها. وسيكون لذلك تأثير كبير على نطاق أعمالهم، وخصوصاً في حال سبب ذلك انخفاض ملحوظ في حجم وعدد عملاء الشركات التابعة أو التأثير على قدرتهم لجذب عملاء جدد. وقد يكون ذلك تأثير سلبي وجوهري على أعمال الشركات التابعة ونتائج عملياتهم ومركزهم المالي وتوقعاتهم المستقبلية.

المخاطر المتعلقة بحدوث أعطال في مرافق الشركات التابعة

تعمل الشركات التابعة وتدير عملياتها حالياً عبر مكتبها الرئيسي في الوعب. ونظراً لتركيز طاقم عملهم والمصادر الأخرى في المرافق، سيكون هنالك تأثير على أعمال الشركات التابعة ونتائج عملياتهم في حال تعرضت المرافق لأضرار ناتجة عن كوارث طبيعية، بما في ذلك الزلازل والفيضانات والحرائق أو غيرها من

الكوارث الطبيعية والتي من شأنها أن تخلف أو تتسبب بأضرار جسيمة للمرافق والعقارات. وسيكون لذلك تأثير سلبي وجوهري على أعمال الشركات التابعة ومركزهم المالي وتوقعاتهم المستقبلية.

المخاطر المتعلقة بالاعتماد على تقنية المعلومات

تعتمد الشركات التابعة في أعمالهم بشكل كبير على أنظمة تقنية المعلومات حتى تتمكن من الربط بين وحدات أعمالهم عن طريق برمجيات الشركات التابعة وأنظمتهم وأجهزتهم. وسيؤثر أي تعطل في أنظمة تقنية المعلومات الشركات التابعة بشكل سلبي وجوهري على قدرتهم بتعقب وتسجيل وتحليل الخدمات التي تقدمها الشركات التابعة لعملائها، مما سيقلل من قدرتهم على تقديم خدماتهم بفعالية. وقد يكون لذلك تأثير سلبي وجوهري على أعمال الشركات التابعة ومركزهم المالي ونتائج عملياتهم.

المخاطر المتعلقة بعدم تنفيذ استراتيجيات الأعمال والمشاريع المستقبلية

يعتمد نجاح أعمال الشركات التابعة على قدرتهم على تنفيذ استراتيجيات أعمالهم ومشاريعهم المستقبلية بفعالية. لا يوجد هناك أي ضمان على قدرة الشركات التابعة أن تنفذ استراتيجياتها ومشاريعها المستقبلية بالوقت المحدد وضمن الميزانية المحددة. وقد يكون هناك تأثير سلبي وجوهري على أعمال الشركات التابعة ومركزهم المالي ونتائج عملياتهم في حال لم يتمكنوا من تنفيذ استراتيجياتهم وأعمالهم.

المخاطر المتعلقة بعدم تمكن الشركات التابعة من الحصول على تغطية تأمينية شاملة للمخاطر المرتبطة بعملياتها

تحتفظ الشركات التابعة بغطاء تأميني يشمل عدة أنواع من بوالص التأمين، على سبيل المثال لا الحصر، التزامات التأمين العامة وتأمين المنتجات. وتعتقد الشركات التابعة بأنها قد وضمت المخاطر ذات الصلة بمبلغ معقول ومناسب تجارياً لأعمالها، وقد تتأثر عمليات الشركات التابعة بعدد من المخاطر التي لا تتوفر لها تغطية تأمينية أو التي تتوفر لها تغطية تأمينية ولكن بأسعار تجارية غير معقولة. ومن الممكن أن تقع أحداث في المستقبل لا تكون الشركات التابعة مؤمنة ضدها بشكل يغطي الخسائر المحتملة أو قد لا تكون مؤمنة على الإطلاق كما تشتمل وثائق التأمين الخاصة بالشركات التابعة على استثناءات أو حدود للتغطية يستثنى بموجبها أنواعاً محددة من الخسائر والتلف والمسؤولية من التغطية التأمينية. وفي هذه الحالات ستتكبد الشركات التابعة خسائر من شأنها التأثير سلباً على أعمالهم ونتائج عملياتهم.

وبالإضافة إلى ذلك، من الممكن أن تنشأ حالات تستدعي الشركات التابعة إلى اللجوء إلى شركة التأمين المعنية لتعويضها عن أي خسارة أو ضرر مؤمن عليه يلحق بها أو أن تتجاوز قيمة مطالبات الشركات التابعة قيمة بوليصة التأمين التي تحتفظ به، أو ألا يكون الضرر الذي لحق بها مغطى أو يتم رفض مطالبة التعويض المقدمة من قبل الشركات التابعة لشركة التأمين المعنية. وقد لا تتمكن الشركات التابعة من الحصول على غطاء تأميني كاف نظراً لارتفاع معدلات أقساط التأمين أو عدم توفرها (نتيجة لزيادة في قيمة القسط أو زيادة في الخصومات أو متطلبات التأمين المشتركة)، وقد يكون لكل هذه العوامل تأثير سلبي وجوهري على أعمال الشركات التابعة ومركزهم المالي ونتائج عملياتهم.

المخاطر المرتبطة بعدم تمكن الشركات التابعة من الحصول على التراخيص والشهادات والتصاريح والموافقات اللازمة وعدم تجديدها

تخضع الشركات التابعة لعدد من الأنظمة التي تستوجب عليها الالتزام بها مثل الحصول على عدد من التراخيص والشهادات والتصاريح والموافقات من قبل الجهات والهيئات الحكومية التنظيمية والقانونية المختصة في دولة قطر لممارسة وتوسيع أعمالهم وأنشطتهم. هذا وتحفظ الشركات التابعة حالياً بعدد من التراخيص والشهادات والتصاريح والموافقات وتشمل هذه التراخيص، على سبيل المثال لا الحصر، شهادات السجل التجاري الصادرة عن وزارة التجارة والصناعة، شهادة تصنيف المورد الصادرة عن وزارة المالية، وشهادة تسجيل علامة تجارية، وشهادة قيد بإبداع مصنف، وتراخيص البلدية، وتصاريح الدفاع المدني، وتصاريح إدارة النظم الأمنية.

وفي حال عدم التزام المرخص له بمتطلبات معينة أو عدم قيام عملية تدقيق للمحافظة على ترخيص (وذلك بعد إرسال إشعار للشركات التابعة من الجهة المعنية). بالإضافة إلى ذلك، عند التجديد أو تعديل النطاق للترخيص أو الشهادة أو التصريح فإن الجهة المختصة قد لا تقوم بتجديد أو تعديل تلك الوثائق، وقد تفرض شروطاً من شأنها التأثير سلباً على أداء الشركات التابعة في حال قامت الجهة المختصة بتجديد أو تعديل تلك الوثائق. وقد تعتقد الشركات التابعة بأنها استوفت كافة المتطلبات اللازمة وحصلت على التراخيص الضرورية لممارسة أنشطتها التجارية ولكن من الممكن أن تطلب منها أي جهة حكومية إصدار تراخيص إضافية لازمة في المستقبل. قد يطلب من الشركات التابعة إيقاف كافة أعمالها التشغيلية في حال لم تتمكن من تجديد أي ترخيص، أو في حال تم إيقاف ترخيص ما أو إلغائه أو تم تجديده على أحكام غير مناسبة، أو لم تتمكن من الحصول على تراخيص إضافية قد تكون لازمة في المستقبل، والذي قد يتسبب بأعطال بأعمالهم وعملياتهم و/أو تكبدتهم تكاليف إضافية، وقد يكون لذلك، أو أي منهما، تأثير سلبي وجوهري على أعمال الشركات التابعة ومركزهم المالي ونتائج عملياتهم.

المخاطر المتعلقة بحماية سمعة الشركات التابعة والعلامة التجارية الخاصة بهم

في حال لم تستطيع الشركات التابعة على المحافظة على سمعتهم في السوق و/أو تعرض سمعتهم للتشويه أو لأضرار جسيمة، فمن الممكن لبعض عملاء الشركات التابعة ومورديهم إنهاء أو عدم تجديد تعاقداتهم معهم و/أو لن تتمكن حينها من كسب وجذب عملاء وموردين جدد. وقد يكون لذلك تأثير سلبي وجوهري على أعمالهم ومركزهم المالي ونتائج عملياتهم.

المخاطر المتعلقة بحماية اسم الشركة مقدام للإنذار المبكر التجاري

لقد قامت شركة مقدام للإنذار المبكر بإصدار شهادة قيد بإبداع مصنف لدى إدارة حماية حقوق الملكية الفكرية لدى وزارة الاقتصاد والتجارة، وأي انتهاك لحقوق الملكية الفكرية أو الاستخدام غير المشروع للعلامة التجارية سيؤدي إلى إقامة دعاوى ومطالبات قضائية أمام المحاكم المختصة لحماية هذه الحقوق. ويتطلب هذا الأمر وقتاً طويلاً وتكلفة عالية، فضلاً عن المجهود المبذول من قبل الإدارة في متابعتها. وفي حال لم تتمكن الشركة من حماية هذه العلامة التجارية الخاصة بها بالشكل الفعال سيؤثر ذلك بشكل سلبي على قيمتها، مما قد يكون له أثر سلبي وجوهري على أعمالها ونتائج عملياتها ومركزها المالي وتوقعاتها المستقبلية.

المنافسة بين مقدمي خدمات تقنية المعلومات والاتصالات

قد يطلب عملاء الشركة أسعار أقل مقابل الخدمات المقدمة من قبل الشركة. وقد يؤدي دخول شركات وموردين جدد لقطاع تقنية المعلومات أو توسيع أعمال المنافسين الحاليين وتطويرها أو دمجها، زيادة نسبة وعدد مقدمي الخدمات وبالتالي قد يؤدي انخفاض أسعار المنتجات والخدمات التي تقدمها الشركة لعملائها. ويجدر بالذكر انه من المتوقع دخول منافسون اخرون إلى دولة قطر بعد إعلان العلاء ورفق الحصار. وقد ينتج عن ذلك انخفاض نسبة هامش الربح وارباح الشركة بشكل عام.

المخاطر المتعلقة بارتفاع قيمة الديون المشكوك في تحصيلها من العملاء الرئيسيين

قد تخضع الشركة لمخاطر تأخر أو عدم دفع العملاء لمستحقات الخدمات المقدمة إليهم من قبل الشركة بسبب الصعوبات المالية التي قد يواجهها العميل، مثل مسائل متعلقة بالتدفق النقدي أو الإفلاس. وتعمل الجهات الحكومية في دولة قطر عن طريق إعداد ميزانيات سنوية، والتي يتم من خلالها سداد قيمة الفواتير المستحقة وعلى دفعة واحدة في نهاية السنة.

وبلغت قيمة الذمم المدينة للشركة حتى ٣١ / ١٢ / ٢٠٢٠، مبلغ ٤٤,٦ مليون ريال قطري مستحقة من قبل عملاء عدة. وبلغت نسبة الديون المشكوك في تحصيلها ٧,٩٥ مليون ريال قطري حتى ٣١ / ١٢ / ٢٠٢٠ يرجى الاطلاع على القسم رقم ١٠ مناقشة وتحليل الإدارة من هذه النشرة للمزيد من المعلومات. وبشكل عام سيكون لأي تأخير في دفع المبالغ المستحقة و/أو أي زيادة ملحوظة في مبالغ الذمم المدينة تأثير سلبي وجوهري على التدفق النقدي للشركة ومركزها المالي ونتائج عملياتها.

٤,٣ - المخاطر المتعلقة بالسوق التي تعمل فيها الشركة

المخاوف السياسية في منطقة الشرق الأوسط وشمال أفريقيا على نطاق أوسع

تقع جميع موجودات الشركة ومراكزها وقواعد عملاتها في قطر. وكما تشير كثير من التقارير، فإن منطقة الشرق الأوسط وشمال أفريقيا ككل كانت ولا تزال تعاني من عدة مخاطر جيوسياسية وأمنية منذ أمد طويل. فعلى وجه الخصوص، عانت عدد من الدول والمناطق في الشرق الأوسط وشمال أفريقيا من اضطرابات مدنية كبيرة -أدت في بعض الأحيان إلى نشوب اضطرابات عنيفة- الأمر الذي ترتب عليه تدخل قوى أجنبية سياسياً وعسكرياً و/أو تغيير الحكومة، وذلك اعتباراً من النصف الأول من عام ٢٠١١.

الاعتماد الاقتصادي على عائدات النفط والغاز

تزاول الشركة عملياتها بصورة أساسية في السوق المحلية لدولة قطر، حيث تشكل عوائد الغاز على وجه الخصوص عصب الاقتصاد القطري بشكل عام وتسهم إلى الحد اللازم في تسهيل تطوير قطاعات أخرى في الاقتصاد والبنية الأساسية الوطنية. إن تراجع أسعار النفط والغاز، بجانب أية تطورات من شأنها أن تحد من قدرة دولة قطر على القيام بصورة طبيعية بتصدير منتجاتها من النفط والغاز، قد تؤدي إلى تقلص تدفق تلك العائدات إلى الدولة وقد تعوق قدرتها على تنفيذ إستراتيجية التطوير التي وضعتها. وهذا في النهاية قد تتمخض عنه مشكلات أكبر يعاني منها الاقتصاد القطري وقد يؤثر ذلك سلباً على أعمال الشركة ووضعها المالي وتدفقاتها المالية ونتائج عمليات التشغيل وأفقها المستقبلي.

القانون التجاري القطري وأحكام إشهار الإفلاس المقترحة

يجب أن يدرك المستثمرون أن القانون التجاري يتناول المسائل التجارية والمنافسة والالتزامات التجارية والعقود. كما ينص القانون التجاري على أحكام شاملة تتناول مسائل الإفلاس، وتسمح للدائنين برفع دعاوي ضد أغلبية الكيانات المؤسسية، باستثناء بعض الشركات المهنية والشركات التي تمتلك الدولة أغليبتها على الأقل.

على حد علم الشركة، فإن نظام الإعسار الجديد هذا لم يتم تطبيقه حتى الآن، ولا يوجد ما يؤكد حتى الآن كيف ستقوم المحاكم القطرية على تنفيذه. ولا يوجد ما يضمن أن تلزم المحاكم القطرية مصفي الشركة أن يفي بأي من التزامات الشركة خلال فترة إدارة الإفلاس.

كما يمكن القانون التجاري المحاكم القطرية من تأجيل الفصل في إشهار إفلاس الشركة إذا قررت المحكمة أنه من الممكن تحسين الوضع المالي للشركة خلال فترة تحدها المحكمة أو إذا اعتبرت أنها في مصلحة الاقتصاد الوطني. وفي حالة البت في حالة الإعسار بموجب القانون القطري، فإن المساهمين وغيرهم من أصحاب الحقوق في الشركة يأتون عامة بعد الدائنين في الشركة المعنية.

التغير في سعر الريال القطري والعملات المحلية وربطها بالدولار الأميركي أو تعويم الريال القطري وآثارها على عدم استقرار العملة

لقد تم منذ العام ٢٠٠١ بصورة رسمية إجراء ربط الريال القطري بالدولار الأميركي بموجب سعر صرف ثابت قدره ٣,٦٤ ريال قطري لكل دولار أمريكي، كما ربطت العديد من البلدان الخليجية أيضاً عملاتها بالدولار الأمريكي.

واستجابة للتقلبات المستمرة في أسعار النفط على الصعيد العالمي، واجهت البلدان المنتجة للنفط ذات العملات المربوطة تقليدياً بالدولار الأمريكي ضغوطاً لفك ربط عملاتها بالدولار الأمريكي، وقامت بالفعل في بعض الحالات بفك ربط عملاتها بالدولار الأمريكي، ومن المحتمل أن تقوم دول أخرى في مجلس التعاون الخليجي والمنطقة على نطاق أوسع بفك ربط عملتها بالدولار الأمريكي استجابة للتطورات على صعيد أسعار النفط أو لأية أسباب أخرى؛ فمن الممكن أن تؤثر أية عملية مستقبلية لفك الربط تأثيراً سلبياً على الاقتصاد القطري، الأمر الذي قد يؤثر سلباً على أعمال الشركة ووضعها المالي وتدفقاتها المالية ونتائج عمليات التشغيل وأفقها المستقبلي.

الظروف غير المواتية في قطاع التي تعمل به الشركات التابعة أو الاقتصاد العالمي، يمكن أن تحد من قدرتها على تنمية الأعمال التجارية وتؤثر سلباً على نتائج العمليات

قد تختلف نتائج العمليات بناءً على تأثير التغييرات في القطاع أو الاقتصاد العالمي على الشركة أو العملاء الحاليين والمحتملين. الأوضاع السلبية في الاقتصاد العام في دولة قطر وخارجها، بما في ذلك الظروف الناتجة عن التغييرات في نمو الناتج المحلي الإجمالي، والمالي وتقلبات سوق الائتمان، والعلاقات التجارية الدولية، والوباء (مثل جائحة كوفيد-١٩)، والاضطرابات السياسية، والكوارث الطبيعية في قطر أو في أي مكان آخر، يمكن أن تسبب انخفاضاً في الاستثمارات التجارية، بما في ذلك الإنفاق على التقنيات، وتؤثر سلباً على نمو أعمال الشركة. قد يستجيب المنافسون، وكثير منهم أكبر ولديهم موارد مالية أكبر من الشركة، لظروف السوق الصعبة عن طريق خفض الأسعار في محاولة لجذب عملاء الشركة. لا يمكن للشركة التنبؤ بتوقيت أو قوة أو مدة أي تباطؤ اقتصادي أو عدم استقرار أو انتعاش، بشكل عام أو داخل أي صناعة معينة.

٤,٤ - المخاطر المحددة المتعلقة بالأسهم

ثاني شركة يتم إدراجها في سوق الشركات الثانية وعدم توافر السيولة ذات الصلة

ستكون الشركة ثاني شركة يتم قبولها في سوق الشركات الثانية في بورصة قطر. ومن المخاطر الكامنة انخفاض وعي جمهور المستثمرين بسوق الشركات الثانية، وتوخي المستثمرين الحذر في نهجهم حيال الأسواق الصغيرة التي لم يدخلوها من قبل.

وبصورة عامة، تعتبر الأسهم المدرجة في أي بورصة ناشئة آخذة في النمو، ويعد سوق الشركات الثانية أيضاً استثماراً محفوفاً بالمخاطر نظراً لنسبة المخاطر المرتفعة المرتبطة بالاستثمارات في الشركات الصغيرة والمتوسطة نظراً لعدم التمتع بسجل تداول على المدى الطويل، فضلاً عن ذلك فإن شروط القبول أكثر مرونة من تلك المحددة للإدراج في السوق الرئيسي.

لا يوجد في الوقت الحالي سوق لتداول أسهم الشركة، وكذلك لا يوجد ما يضمن قيام سوق تداول نشطة ذات سيولة عالية أو استمرارها بعد الإدراج. وفي حال عدم قيام سوق تداول نشطة ذات سيولة عالية للأسهم أو عدم استمرارها - في حالة قيامها-، فإن السيولة وسعر السوق للأسهم يمكن أن يتأثر سلباً.

يحتمل أن يكون الاستثمار في أسهم الشركة غير مناسب لجميع المستثمرين

يتعين على كل مستثمر محتمل تحديد مدى مناسبة الاستثمار في ضوء ظروفه الخاصة. وعلى وجه الخصوص، على كل مستثمر محتمل:

- أن يكون لديه ما يكفي من المعرفة والخبرة للقيام بتقييم مناسب للأسهم ذات الصلة وما ينطوي عليه الاستثمار في هذه الأسهم من مزايا ومخاطر، إضافة إلى تقييم المعلومات الواردة في مذكرة المعلومات هذه أو أي ملحق يتبعها.
- أن تتوفر لديه إمكانية الوصول للأدوات التحليلية المناسبة لتقييم الاستثمار في الأسهم وتقييم مدى تأثير الأسهم على مجمل محفظته الاستثمارية، وذلك في سياق خاص للحالة المالية، وأن يلم بتلك الأدوات.
- أن تتوفر لديه الموارد والسيولة المالية الكافية لتحمل جميع المخاطر الكامنة في أي استثمار في الأسهم. أن يكون قادراً (سواء بمفرده أو بمساعدة مستشار مالي) على تقييم السيناريوهات المحتملة للعوامل الاقتصادية، وغيرها من العوامل التي قد تؤثر على استثماراته وقدرته على تحمل المخاطر ذات الصلة بها.

تقلب الأسعار

قد يخضع السعر السوقي للأسهم إلى تقلبات وتغيرات كبيرة خلال فترة زمنية قصيرة نسبياً، الأمر الذي من شأنه أن يؤدي إلى انخفاض قيمة استثمار المستثمر بأسهم الشركة.

٤,٥ - مخاطر غير محددة أو غير متوقعة

مخاطر أخرى

تتعرض الشركة في سياق ممارستها لأنشطتها التجارية لمجموعة متنوعة من المخاطر، أهمها مخاطر الائتمان ومخاطر السوق ومخاطر السيولة والمخاطر التشغيلية. ينبغي على المستثمرين الانتباه إلى أن الاخفاق في إدارة هذه المخاطر بالشكل الصحيح قد يؤدي إلى ظهور آثار سلبية تضر بالمركز المالي للشركة ونتائج عملياتها التشغيلية وسمعتها.

يعطي قانون العمل الأولوية للتوظيف للعمال القطريين كجزء من الاستراتيجية الوطنية لتطوير قوة عاملة قطرية مؤهلة من خلال التعليم والتدريب. تخضع نسبة العمال القطريين في كل شركة لتقدير إدارة العمل، والتي لها سلطة منح الموافقات وإصدار تصاريح العمل لتوظيف العمال غير القطريين. قد يؤثر أي تغيير في التشريعات أو في تطبيق التشريعات الحالية على استراتيجية التوظيف في الشركة. إذا كانت الشركة ملزمة قانوناً بتوظيف نسبة أعلى من المواطنين القطريين، فمن المرجح أن تكون تكلفة التدريب والتوظيف والتطوير المهني لهؤلاء الأفراد أعلى بكثير من التكلفة التي تتكبدها الشركة حالياً في هذا الصدد.

٥ - معلومات حول الشركة (مجموعة مقدام القابضة)

٥,١ - لمحة عامة

تأسست الشركة بدايةً كشركة قطرية ذات مسؤولية محدودة بموجب السجل التجاري رقم ١١٥١٤٢ بتاريخ ٢٠١٨/٣/٢٩ تحت اسم مجموعة مقدام القابضة (يُشار إليها فيما يلي باسم «الشركة»)، وبتاريخ ٢٠٢١/١/١٤، تلقى المؤسسون الموافقة المبدئية على التحول إلى شركة مساهمة عامة قطرية من وزارة التجارة والصناعة. وتم استكمال التحول عقب اجتماع الجمعية العمومية الأول لها (ويشار إليها بعبارة «الجمعية العمومية التأسيسية») وإصدار السجل التجاري المعدل للشركة من وزارة التجارة والصناعة.

عقب تحول الشركة إلى شركة مساهمة عامة، بلغ رأسمال الشركة مبلغاً قدره ٥٠,٠٠٠,٠٠٠ ريالاً قطرياً وسيكون مقسماً إلى ٥٠,٠٠٠,٠٠٠ سهماً عادياً بقيمة اسمية تبلغ ١ ريال قطري لكل منها، و إن جميع الأسهم مدفوعة بالكامل.

تقدم الشركة أعمالها من خلال ثلاث شركات تابعة التي تقدم من خلالها خدمات متكاملة شاملة في مجال تقنية المعلومات والاتصالات بما في ذلك، الاستشارات والتطوير، والاستشارات الفنية، والتوريد، والتنفيذ، وإدارة المشاريع والبرامج، والدعم والصيانة. ويشمل ذلك أنظمة الشبكات والمعلومات، أنظمة مراكز المعلومات، أنظمة إدارة الخدمات، والحلول والبرمجيات، بالإضافة إلى توريد وتركيب وتشغيل وتفعيل وصيانة أجهزة إنذار متصلة بغرفة التحكم التابعة لوزارة الداخلية / الدفاع المدني.

وإلى جانب مواردها وإمكانياتها في تقديم خدماتها الخاصة، فقد أبرمت الشركات التابعة اتفاقيات شراكة وتوريد مع عدد من موردي أنظمة وحلول تقنية المعلومات والاتصالات المعروفين على مستوى العالم. وتمنح هذه الاتفاقيات للشركة حقوق توزيع غير حصريّة فيما يتعلق بالمنتجات والخدمات التي يتم تطويرها من قبل شركاء وموردي الشركة للعملاء الموجودين في دولة قطر.

٥,٢ - الهيكل المؤسسي للشركة

تزاوّل الشركة أعمالها من خلال الشركات التابعة، وتقوم بإعداد تقاريرها المالية على مستوى الشركات التابعة ولاحقاً يتم توحيد كل التقارير المالية على مستوى الشركة الأم. يوضح المخطط التالي نظرة عامة على الهيكل المؤسسي للشركة:

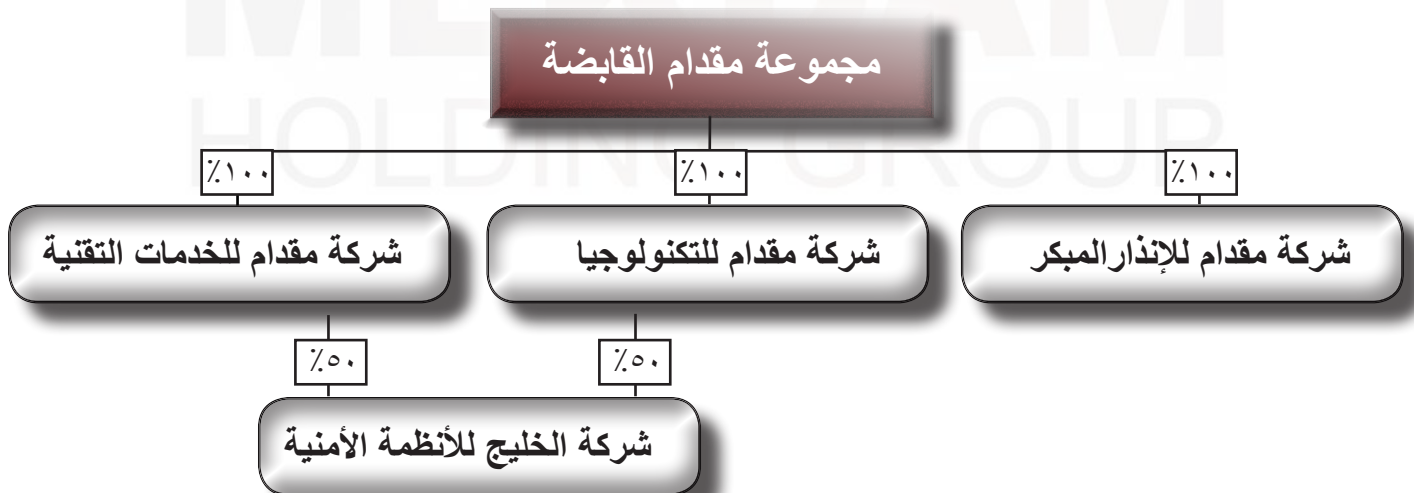

٥,٣ - الأغراض والأنشطة

تشمل الأنشطة الرئيسية للشركة وفقاً لنظامها الأساسي:

- ١- توفير الدعم اللازم للشركات التابعة لها.
- ٢- تملك براءة اختراع والأعمال التجارية والامتيازات وغيرها من الحقوق المعنوية واستغلالها وتأجيرها للشركات التابعة لها.
- ٣- تملك المنقولات والعقارات اللازمة لمباشرة نشاطها في الحدود المسموح بها وفقاً للقانون.
- ٤- المشاركة في إدارة الشركات التابعة لها أو التي تساهم فيها.
- ٥- استثمار أموالها في الأسهم والسندات والأوراق المالية.

٥,٤ - العنوان

المبنى E1، منطقة ٥٥
مدينة الوعب
صندوق بريد: ١٧٦٥٤
الدوحة - قطر

٥,٥ - الرؤية

تهدف الشركة على أن تكون الشريك الرائد لحلول وخدمات تقنية المعلومات والاتصالات في دولة قطر والمنطقة الإقليمية، وتعزيز القيمة مساهمياً.

٥,٦ - الرسالة

تطمح الشركة إلى تقديم وتطبيق المعرفة والخبرة الواسعة التي تتمتع بها بنجاح وفعالية وذلك فيما يتعلق بتقديم أفضل الحلول التقنية، بالشكل الذي يجعل قطاع تقنية المعلومات والاتصالات في دولة قطر أحد عوامل التمكين الأساسية في تنمية المجتمع والأعمال وازدهارهما.

٥,٧ - الاستراتيجية

تحاول الشركة رفع قيمة المساهمة من خلال استغلال مكانة الشركات التابعة في تقديم خدمات رائدة في قطاع تقنية المعلومات والاتصالات، وتعزيز مكانتها لدى العملاء من خلال الجودة العالية وتنوع الخدمات. وهذا من شأنه رفع قيمة ملكية المساهمين.

تنوي الشركة تحسين القيمة والعائد الكلي للمستثمرين من خلال:

- أ. مراقبة خطط التنفيذ ونتائج الشركات التابعة من خلال النقاشات والمراجعات بين مجلس إدارة الشركة والإدارة.
- ب. مراقبة عمليات إدارة النقد الخاصة بالشركات التابعة والمساهمة في التخصيص الأمثل للنقد واستغلاله.

٥,٨ - التصنيف الائتماني

تخصص وكالات التصنيف الائتماني تصنيفات ائتمانية لشركات عدة استناداً إلى عوامل عدة، يتعلق جُلها بخصوصيات كل شركة، والأحوال الاقتصادية العامة. ففي ٧ مارس ٢٠٢١ تم تصنيف الشركة (-gcBBB) مصدر من قبل مؤسسة ستاندرد اند بورز.

٥,٩ - الهيكل التنظيمي

عقب تحول الشركة من شركة ذات مسؤولية محدودة إلى شركة مساهمة عامة، سيتولى مجلس الإدارة مسؤولية الرقابة على الشركة، وسوف يتمتع بالسلطة الكلية لإدارة وتسيير استراتيجية الأعمال والتطوير في الشركة بما في ذلك استراتيجية الأعمال والتطوير في الشركات التابعة. في حين يتولى مسؤولو الإدارة العليا في الشركة إدارة الشؤون والأعمال اليومية لها، ويعمل المدراء العامون للشركات التابعة بشكل مستقل عن بعضهما. يوضح الرسم البياني التالي الهيكل التنظيمي للشركة عند تحولها إلى شركة مساهمة عامة قطرية:

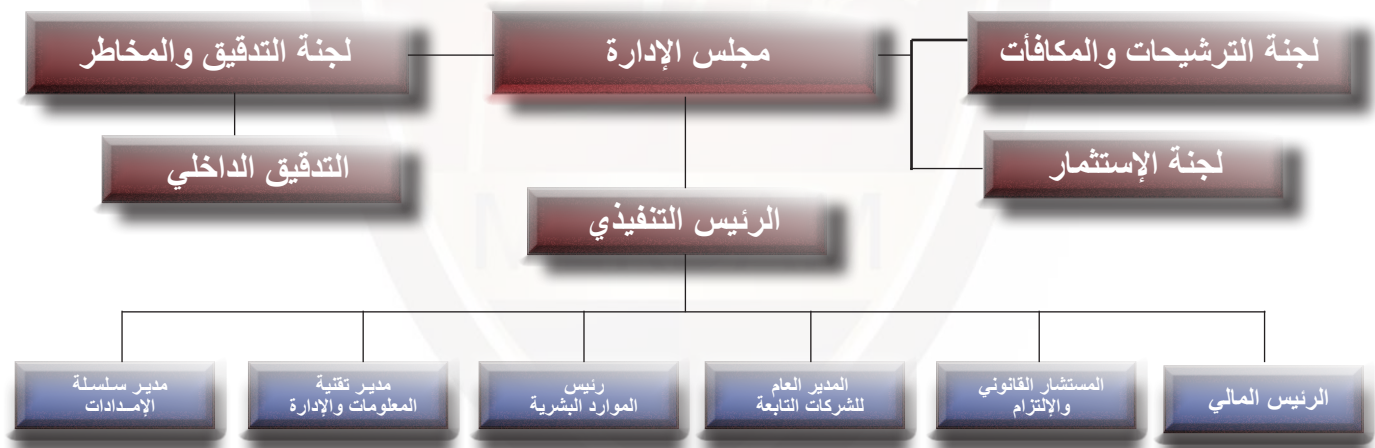

٥,١٠ - الموظفون

تعمل الشركة بشكل أساسي كشركة قابضة للشركات التابعة وبالتالي سوف تقوم بتقديم الخدمات المؤسسية المشتركة كخدمات الموارد البشرية والمحاسبة والقانونية. توظف مجموعة مقدام القابضة موظفين من ذوي الخبرة والكفاءة.

بلغ عدد موظفي الشركة في يناير ٢٠٢١ حوالي ٥٠ موظف منقسمين بشكل عام إلى مدراء تنفيذيين ومدراء إدارات وموظفين.

الوصف	العدد
مدراء تنفيذيين	٧
مدراء إدارات	٧
موظفين	٣٦

المصدر: معلومات الإدارة.

٥,١١ - المسؤولية المجتمعية

إنطلاقاً من الأسس الراسخة والإيمان المطلق بالمسؤولية المجتمعية التي تقع على عاتق الشركات العاملة بدولة قطر، قامت مجموعة مقدم القابضة خلال عام ٢٠٢٠ بتطوير برنامج اجتماعي هدفه تعزيز القيم المجتمعية المضافة. وكانت اول مبادراتها الاجتماعية هي المساهمة في رعاية بطولات القدرة والتحمل للموسم الرياضي ٢٠٢١/٢٠٢٠ وفي مقدمتها سباق سيف صاحب السمو امير دولة قطر المفدى (حفظه الله ورعاه)، وذلك من خلال تقديم مجموعة من الجوائز العينية بقيمة إجمالية ٣١٠,٧٠٠ ريال قطري الى الاتحاد القطري للفروسية والخماسي الحديث. جاءت هذه الرعاية من الايمان المطلق لمجموعة مقدم بضرورة المحافظة على تراث الاجداد الذي تتمسك به المجموعة وتسعى الى تعزيزه جيل بعد جيل كأحد الثوابت في القيم والثقافة العربية الاصيلية.



MEKDAM
HOLDING GROUP

٦ - معلومات حول الشركات التابعة

تزاوّل الشركة أعمالها كمقدم خدمات وحلول شاملة في مجالات تقنية المعلومات والاتصالات والهندسة الميكانيكية والكهربائية وخدمات التشغيل والصيانة، حيث توفر الشركة مجموعة من الحلول والخدمات من خلال («الشركات التابعة»). تغطي كل منها شريحة مهمة في قطاع تقنية المعلومات والاتصالات والهندسة الميكانيكية والكهربائية وخدمات التشغيل والصيانة. وتعمل الشركات التابعة في بيئة مترابطة ومتينة لتقديم حلول شاملة ومتكاملة بأعلى معايير الجودة والتميز في السوق. وتباشر الشركات التابعة أعمالها حالياً من مقر مجموعة مقدم القابضة الرئيسي. وتستهدف الشركات التابعة حالياً المؤسسات في القطاعين العام والخاص حصرياً، وليس لديها نشاط في قطاع التجزئة.

تطور نطاق أعمال الشركات التابعة على مر السنوات الماضية بفضل خدماتها المتنوعة، وهذا يعكس طبيعة قطاع تقنية المعلومات والاتصالات سريعة التغير، ويُعد ذلك دليلاً على جدارة فريق الإدارة لدى الشركات التابعة والديناميكية التي يتمتع بها، والذي كان وما زال قادراً على تسيير أعمال الشركات التابعة ومواءمتها مع الاتجاهات السائدة في السوق. وتتمحور محفظة أعمال الشركة كما في تاريخ هذه النشرة حول وحدات الأعمال التالية:

٦,١ - شركة مقدم للإنذار المبكر

تشتهر شركة مقدم للإنذار المبكر بعملها مع وزارة الداخلية القطرية كونها الوكيل الحصري المنفذ لمشروع خدمات الإنذار المبكر، حيث ساعدت الحكومة على تلبية احتياجات الأمن والسلامة في البلاد من خلال براءة الاختراع الحائزة عليها في الخدمات المقدمة.

تأسست الشركة في دولة قطر في ١٧ سبتمبر ٢٠١٧م كشركة ذات مسؤولية محدودة بموجب السجل التجاري رقم ١٠٣٥٦٢. شركة مقدم للإنذار المبكر مرخصة من قبل إدارة الاتصالات بوزارة الداخلية لتقديم ربط نظام الإنذار المبكر من خلال ربط الأعمال والمباني السكنية والمؤسسات العامة والخاصة بأنظمة الكشف عن الحرائق والسرقة والتطفل، مع الارتباط المباشر بمركز القيادة الوطني. ويرتبط مركز القيادة الوطني بالكيانات بما فيها الشرطة والإسعاف والدفاع المدني وأمن الحرائق وخدمات السلامة.

يستخدم نظام الإنذار المبكر على نطاق واسع في جميع أنحاء دولة قطر والأسواق الأخرى لإدارة حالات الطوارئ التي قد تنتشر أحداثاً تهدد الحياة أو الأصول. ومع شركة مقدم للإنذار المبكر يمكن الوصول عن بعد لجميع الموارد من خلال مركز القيادة الوطني. وقد أتاح هذا الاتصال السلس لشركة مقدم للإنذار المبكر من بناء ملف تعريف العملاء لأكثر من ٤,٠٠٠ مستخدم في مختلف القطاعات الرئيسية في جميع أنحاء قطر.

براءة اختراع

شركة مقدم للإنذار المبكر لديها براءة اختراع مسجلة لدى وزارة الاقتصاد والتجارة منذ عام ٢٠١٧. وتم تسجيل نظام الإنذار المبكر كأفضل طريقة لإبلاغ السلطات بوجود حريق أو سطو على الممتلكات. ففي غضون ثوانٍ من وقوع الحادث يرسل النظام إشارة بها بيانات الموقع ورقم الشخص المسؤول عن المبنى إلى مركز القيادة الوطني الذي بدوره يرسل الفريق المختص للسيطرة على الوضع.

الخدمات

تقدم شركة مقدم للإنذار المبكر الخدمات والحلول التالية:

- نظام مراقبة الإنذار المبكر المركزي
- دعم فني على مدار الساعة طيلة أيام الأسبوع
- نظام مراقبة إنذار الحريق
- تصميم التحكم المركزي
- نظام إنذار التسلل والسطو
- أعمال الصيانة
- إنذار التسلل للمركبات

المشاريع الرئيسية

شاركت شركة مقدم للإنذار المبكر في عدد من المشاريع المرموقة، وفيما يلي عينة من العقود التي فازت بها الشركة والمحالة إليها، وهي:

المشروع	وصف العمل	قيمة العقد (بالريال القطري)	تاريخ بدء العمل	تاريخ انتهاء العمل
مطار حمد الدولي	شبكة أنظمة إنذار حريق قائمة بذاتها وصيانة أجهزة اتصالات الإنذار المبكرة.	١٩٥,٠٠٠	٢٠١٩	٢٠٢٢
بنك قطر الوطني	شبكة أنظمة إنذار الحريق والاقترام المستقلة المرتبطة بغرفة التحكم التابعة لوزارة الداخلية	٤٤٠,٠٠٠	٢٠١٩	٢٠٢١
بنك الدوحة	إدارة الدفاع المدني بوزارة الداخلية وخدمات الصيانة للفروع وأجهزة الصراف الآلي.	٦٧٣,٣٢٦	٢٠١٨	٢٠٢١
بنك قطر الدولي الإسلامي	ربط المدارس الحكومية بأنظمة إنذار الحريق المستقلة المرتبطة بغرفة التحكم التابعة لوزارة الداخلية / إدارة الدفاع المدني بوزارة الداخلية	١,٣٦٤,٠٠٠	٢٠١٩	٢٠٢١
وزارة التعليم العالي	ربط أنظمة إنذار الحريق المستقلة المرتبطة بغرفة التحكم التابعة لوزارة الداخلية / إدارة الدفاع المدني بوزارة الداخلية	١١٧,٧٥٠	٢٠٢٠	٢٠٢١
مؤسسة حمد الطبية	التحكم التابعة لوزارة الداخلية / إدارة الدفاع المدني بوزارة الداخلية.	١,١٨٣,٤٠٠	٢٠١٨	٢٠٢١
فيلاجيو مول	توريد وتركيب وتشغيل وتفعيل نظام الإنذار المبكر في المجمع التجاري وبعض المحلات التجارية.	٤٨,٥٠٠	٢٠١٩	٢٠٢١
قطر مول	توريد وتركيب وتشغيل وتفعيل نظام الإنذار المبكر في معظم محطات الوقود.	٢١٦,٨٠٠	٢٠١٩	٢٠٢١
وقود	تشغيل وتفعيل نظام الإنذار المبكر بجميع الأفرع.	٣١,٥٠٠	٢٠١٨	٢٠٢١
المراقب للصرافة	تشغيل وتفعيل نظام الإنذار المبكر بجميع الأفرع.	١٧,١٧٠	٢٠١٨	٢٠٢١
مجوهرات الماجد	ربط وتشغيل وتفعيل نظام الإنذار المبكر معظم الفنادق تحت مظلة كتارا للضيافة.	٤٥,٠٠٠	٢٠١٩	٢٠٢١
كتارا للضيافة	توريد وتركيب وتشغيل وتفعيل وصيانة نظام الإنذار المبكر في الأفرع.	٣٦,٠٠٠	٢٠١٩	٢٠٢١
بلدنا	توريد وتركيب وتشغيل وتفعيل وصيانة نظام الإنذار المبكر.	٢٢,٥٠٠	٢٠١٨	٢٠٢١
اكسون موبيل				

المشروع	وصف العمل	قيمة العقد (بالريال القطري)	تاريخ بدء العمل	تاريخ انتهاء العمل
مواصلات	توريد وتركيب وتشغيل وتفعيل نظام الإنذار المبكر.	٣٦,٠٠٠	٢٠١٨	٢٠٢١
متاحف قطر		١٣٥,٠٠٠	٢٠١٨	٢٠٢١
لخويا		٥٥,٠٠٠	٢٠١٨	٢٠٢١
الريل		٢١٦,٠٠٠	٢٠١٨	٢٠٢١
مواني قطر		٩٠,٠٠٠	٢٠١٨	٢٠٢١

المصدر: معلومات الإدارة.

العلامات التجارية

تعتمد شركة مقدم للإنذار المبكر على علامات تجارية خاصة بأعمالها هذه العلامات هي علامات تجارية تتعامل بها الشركة ولا تعني ان الشركة تمتلك حقوق خاصة بها. كما تتمتع الشركة بحق إستعمال العلامات التجارية التابعة لمورديها.

العلامة التجارية	نبذة عن العلامات التجارية	السريان / تاريخ الانتهاء
	تعد Bosch Group موردًا عالميًا رائدًا للتكنولوجيا والخدمات، وتنقسم عملياتها إلى أربعة قطاعات أعمال: حلول التنقل والتكنولوجيا الصناعية والسلع الاستهلاكية وتكنولوجيا الطاقة والبناء.	شراكة طويلة الأمد

المصدر: معلومات الإدارة.

الموظفون

توظف شركة مقدم للإنذار المبكر موظفين من ذوي الخبرة والكفاءة العالية والمهارات الفنية. بلغ عدد موظفي الشركة في يناير ٢٠٢١ حوالي ٢٧ موظف منقسمين بشكل عام إلى مدراء وموظفين:

الوصف	العدد
مدراء	٥
موظفين	٢٢

المصدر: معلومات الإدارة.

المعلومات المالية

يقدم الجدول التالي نظرة عامة على البيانات التشغيلية الأساسية كما في ٣١ ديسمبر ٢٠٢٠:

بالريال القطري

المبيعات	هامش إجمالي الربح	صافي الربح	هامش صافي الربح (%)	إجمالي الأصول	إجمالي المطلوبات
١٣,٢٧٢,١٣٢	٨١%	٧,٥٣٦,٤٥٠	٥٧%	٤,٥٢٤,٣٥٧	١,٩٩٩,٧٥٧

المصدر: البيانات المالية المدققة لشركة مقدم للإنذار المبكر كما في ٣١ ديسمبر ٢٠٢٠.

٦,٢ - شركة مقدم للتكنولوجيا

تُعد مقدم للتكنولوجيا واحدة من أهم تكتلات التكنولوجيا في قطر، فهي مؤسسة متكاملة للأنظمة وتوفر مجموعة واسعة من خدمات تكنولوجيا المعلومات والاتصالات، وأنظمة الصوتيات والمرئيات، وأنظمة الأمن والسلامة، وأنظمة الجهد شديد الانخفاض، والأنظمة الهندسية، والخدمات والصيانة، وخدمات الهواتف اللاسلكية في القطاعات المختلفة.

تأسست الشركة في ١٠ سبتمبر ٢٠١٧ كشركة ذات مسؤولية محدودة بموجب السجل التجاري رقم ١٠٣٢٧٧، وتعتبر مقدم للتكنولوجيا طرفاً في بعض أكبر المشاريع في قطر بفضل عمق واتساع نطاق خبرتها الرائد في السوق. كما أنها تفخر بمعدلات مرتفعة للاحتفاظ بالعملاء، وهي شهادة على أفضل معايير التسليم التي ينفذها فريقها الخبير المحترف. ويعتمد عملاء مقدم للتكنولوجيا عليها في توسعاتهم الخارجية بفضل مجموعتها الواسعة من الشراكات الاستراتيجية. وقد أثبتت مقدم للتكنولوجيا بفضل خبرتها الواسعة على قدرتها على تقديم خدمات ما بعد البيع وتطبيق مهارات التنفيذ بفضل امتلاكها للمزيج المناسب من حلول التكنولوجيا.

الخدمات

أ - تكنولوجيا المعلومات والاتصالات

تقدم مقدم للتكنولوجيا خدمات تحوُّل تكنولوجيا المعلومات والاتصالات المتكاملة وعروضاً فريدة لعملائها بناءً على رؤى السوق. وهي جهة تزويد دولية بالخدمات لحلول تكنولوجيا المعلومات المتصلة والخدمات المدارة للشركات والحكومات في جميع أنحاء العالم. وتوفّر استشارات الخبراء في مجموعة واسعة من المجالات المتعلقة بالاتصالات، ومن بينها التعاون ومراكز البيانات والحلول السحابية وإدارة المعلومات والخدمات المدارة بالكامل.

الحلول

حلول تكنولوجيا المعلومات والاتصالات

- الأمن السيبراني
- الاتصالات الموحدة والتشارك
- الشبكات المعرفة بالبرمجيات (SDN)
- شبكات الجيل القادم (NGNs)
- حلول الكابلات الهيكلية
- خدمات تركيب الكابلات ذات الجهد المنخفض
- شبكات الألياف الضوئية
- الخدمات الأمنية
- الأنظمة اللاسلكية وحلول التنقل
- حلول شبكة TETRA
- حلول نظام تحديد مستوى الصوت التلقائي (AVLS)

ب - حلول الأمن والسلامة

في إطار سعي مقدم للتكنولوجيا إلى تلبية متطلبات العملاء من حلول الأمن والسلامة، فإنها تقدم مجموعة واسعة من خدمات الأمن والسلامة المناسبة للشركات والقطاعات الحكومية والمساكن. وتلبي مجموعتها من المنتجات والخدمات والحلول المتوافقة مع معايير إدارة النظم الأمنية بوزارة الداخلية للاحتياجات الأمنية عبر جميع التطبيقات المؤسسية والسكنية. وتقدم خدمات وضع الاستراتيجيات والخطط والتنفيذ وخدمات الصيانة في إطار ما تقدمه من حلول الدوائر التلفزيونية المغلقة والتحكم في الوصول وكشف التسلل وإنذار الحريق والإضاءة في حالات الطوارئ. وقد ساعد ذلك مقدم للتكنولوجيا على تحقيق مكانة رفيعة المستوى في المنطقة.

الحلول

- الدوائر التلفزيونية المغلقة
- كشف التسلل
- نظام التذاكر، وإدارة قائمة الانتظار
- نظام إنذار المرحاض لذوي الاحتياجات الخاصة
- الحواجز العمودية/ حواجز البوابات / البوابات الدوارة/ حواجز الطرق
- أنظمة الإضاءة في حالات الطوارئ
- التحكم في الإضاءة والتعتيم للمباني ومصابيح الشوارع
- نظام إنذار الحريق والإخلاء المتكامل عن طريق الصوت
- مسح المركبات، ومساحات الأشعة السينية
- نظام الاتصال الداخلي، والساعة المركزية
- نظام إدارة المباني (BMS)
- نظام إدارة غرف الضيوف (GRMS)
- إدارة معلومات الأمن المادي (PSIM)
- الأمن المادي
- أنظمة إنذار الحريق والإخلاء عن طريق الصوت المتكامل
- نظام التحكم في الوصول والوقت والحضور
- نظام إدارة غرف الضيوف (GRAMS)
- نظام التحكم في الإضاءة (LCS)
- تحليلات الفيديو، والتعرف التلقائي على لوحة الأرقام (ANPR)
- أنظمة كشف التطفل، والاتصال الداخلي
- نظام إدارة المباني
- الأنظمة الأمنية للشركات (CBS)
- نظام استعداد طاقم التمريض

ج - الحلول الهندسية

تقف مقدم للتكنولوجيا على أرض صلبة باعتبارها متعهد التصميم والشراء والتشييد في مجموعة من الصناعات الرئيسية مثل النفط والغاز والطاقة والمياه والبنية التحتية. وتجذب حلولها الجاهزة في المجال الهندسي المؤسسات سريعة النمو التي تحتاج إلى حلول موثوقة وفعالة في هذا المجال.

الحلول

- المشاريع الهندسية والشراء والتركيب والتشغيل في مختلف التخصصات (الكهربائية، والأجهزة، وتركيب الأنابيب، والأعمال الميكانيكية، والتدفئة، والتهوية، وتكييف الهواء، والأعمال الإنشائية)
- التصاميم الهندسية المفصلة
- تسليم المشاريع الجاهزة
- خدمات التشغيل والصيانة (النظام الكهربائي، وأنظمة الحريق والغاز، ونظام التحكم الإشرافي وتحصيل البيانات، والأدوات الميدانية)
- اختبار المعدات والأنظمة ذات الجهد المنخفض والمتوسط والعالي وتشغيلها
- خدمات معايرة عدادات الطاقة
- التشغيل الآلي لعملية التحكم
- الخدمات اللاسلكية والتنقل
- دمج نظام التحكم الإشرافي وتحصيل البيانات

د - الحلول السمعية والبصرية

تعد مقدم التكنولوجيا بكل فخر أول شركة تحصل على شهادة الـ APEX (جهة تزويد بالخدمات السمعية البصرية الممتازة) في الشرق الأوسط، إذ تقدم مجموعة كاملة من الحلول السمعية البصرية التي تناسب جميع التطبيقات. وتشمل خدماتها إدارة الأزمات وغرف التحكم، وصالات العرض، والمسارح، واستوديوهات البث، والملاعب، والمتاحف، وغرف مجالس الإدارة، وقاعات المحاضرات، والمختبرات وغير ذلك الكثير. وتحظى بعملاء في القطاعات التالية: قطاع الشركات والتعليم والعلوم والثقافة والتجارة والضيافة والرياضة والقطاع الحكومي والمؤسسات العسكرية. وبفضل خبرات مقدم التكنولوجيا، فقد أصبحت المؤسسات في جميع أنحاء المنطقة مجهزة على نحو أفضل لإدارة الأزمات، وللتعليم والترفيه للسكان الذين يتزايد عددهم بسرعة في المنطقة.

الحلول

- أنظمة التبديل السمعية البصرية، وأنظمة التحكم والتشغيل الآلي
- أنظمة المشاركة في عقد المؤتمرات بالصوت والفيديو وأنظمة التواجد عن بُعد
- أجهزة العرض، وتقنية التوجيه باستخدام البكسل، والتصوير المجسم ثلاثي الأبعاد، وتقنية الواقع الافتراضي
- نظام موسيقى الخلفية (BGM)
- اللوحات الرقمية، وإيجاد الطرق، والأكشاك التفاعلية
- نظام التلفزيون الهوائي الرئيسي المفرد (SMATV)، ونظام تلفزيون بروتوكول الإنترنت (IPTV)، ونظام تلفزيون الفنادق التفاعلي (HITV)
- نظام مخاطبة الجمهور، PAS/PAVA/PAGA
- المحاكاة الكهروضوئية

المشاريع الرئيسية

شاركت شركة مقدم للتكنولوجيا في عدد من المشاريع المرموقة، وفيما يلي عينة من العقود التي فازت بها الشركة والمحاللة إليها، وهي:

المشروع	وصف العمل	قيمة العقد (بالريال القطري)	تاريخ بدء العمل	تاريخ انتهاء العمل
قطر للبترول	عقد الهندسة والمشتريات والتركيب والتشغيل (EPIC) مع شركة قطر للبترول - للإعلان العام والتسجيل العام- أنظمة الدوائر التلفزيونية المغلقة وأنظمة Talkback في مختلف محطات عمليات الغاز البحرية ومنصات NFA البحرية	٧٦,٧٥٦,٩٣٤	٢٠١٨	٢٠٢١
مؤسسة حمد الطبية	عقد توريد وتركيب وتشغيل أنظمة كاميرات المراقبة مع مؤسسة حمد الطبية في مختلف المباني والأقسام بالمستشفى الرئيسي	٤٨,٧١٤,٢٩٤	٢٠١٨	٢٠٢١
الشركة القطرية لإدارة وتشغيل المطارات (مطار)	تحديث وصيانة البنية التحتية لشبكة WI-FI في مجمع صالة الركاب بمطار حمد الدولي	٢٧,٣٦٣,٥٧٢	٢٠٢٠	٢٠٣١
قطر للبترول	عقد الهندسة والمشتريات والتركيب والتشغيل (EPIC) مع توريينات قطر البترولية في مختلف المنصات البحرية	٥٤,٥٩٠,١٥٢	٢٠١٨	٢٠٢١
شركة قطر غاز للتشغيل المحدودة (قطر غاز)	خدمات صيانة أنظمة الحريق والغاز لمشروع حقل الشمال	١٩,٧٣٨,٥٧٠	٢٠٢٠	٢٠٢٣
فولتاس قطر	أعمال التركيبات الكهربائية بمشروع حي البولييفارد التجاري لوسيل	١٠,٤٠٠,٢٥٨	٢٠١٨	٢٠٢١
شركة مدجلف للبناء	أعمال التوريد والتركيب والاختبار والتشغيل المسبق والتركيب لأعمال الهندسة الكهربائية والميكانيكية والصرف الصحي و ELV لشركة قطر للبترول لإنشاء مركز بيانات النفط والغاز	٢٥,٢٨١,٩٢٦	٢٠٢٠	٢٠٢١
جيكو للتجارة والمقاولات	توريد وتركيب واختبار وتشغيل الأعمال الميكانيكية والكهربائية وتمديدات المياه والصرف الصحي ونظام مكافحة الحرائق في مدينة الياسمين، لوسيل قطر	٢٩,٩٤٠,٠٠٠	٢٠٢١	٢٠٢٢

المصدر: معلومات الإدارة.

بطبيعة عقود الشركة فإنها غير متجددة بمعظم الأحيان لأنه تنطوي على تنفيذ مشاريع محددة تنتهي بتنفيذ وإقامة تلك المشاريع. ويكون الاستمرار مع العميل في هذه العقود من خلال إبرام عقود صيانة جديدة يتم إبرامها مع شركة مقدم للخدمات التقنية.

HOLDING GROUP

العلامات التجارية

تعتمد شركة مقدم للتكنولوجيا على علامات تجارية خاصة بأعمالها هذه العلامات هي علامات تجارية تتعامل بها الشركة ولا تعني أن الشركة تمتلك حقوق خاصة بها. كما تتمتع الشركة بحق استعمال العلامات التجارية التابعة لمورديها.

العلامة التجارية	نبذة عن العلامات التجارية	السريان / تاريخ الانتهاء
	تم الاعتراف بشهادة APEX كعلامة صناعية رائدة، من قبل العملاء ومزودي الخدمات السمعية والبصرية. تدار هذه الشهادة من قبل جمعية الخبرة السمعية البصرية والمتكاملة (AVIXA)، وهي مؤسسة صناعية رائدة تقوم بتحديث معاييرها بشكل مستمر.	٢٠٢١/١١/٣٠
	جمعية تعمل في مجال التقنيات السمعية والبصرية والتجارب المتكاملة، وهي المسؤولة عن تنظيم معارض InfoComm التجارية في كافة أرجاء العالم، كما أنها مالك مشارك في شركة Integrated Systems Europe، والجمعية التجارية الدولية التي تمثل صناعة التقنيات السمعية والبصرية، وقد تأسست الجمعية عام ١٩٣٩ وتضم أكثر من ١١,٤٠٠ عضو من المؤسسات والأفراد من أكثر من ٨٠ دولة.	٢٠٢٢/٢/٣
	شركة عالمية تعمل في مجال الخدمات السمعية والبصرية وإدارة المحتوى وتقنيات معالجة الصور، وتبتكر الشركة مجموعة كاملة من حلول التقنيات السمعية والصوتية والأشعة فوق البنفسجية UVC بعيدة المدى عالية الجودة المناسبة للأعمال والأنشطة التعليمية والترفيهية والصناعية. وأطلقت الشركة بما في ذلك حلول الإضاءة المتقدمة بالليزر النقي RGB، وحلول تقنية SDVoE ومعالجة الصور المتطورة وخوادم الوسائط وحلول شاشات LED حيث تعمل على تمكين الأشخاص من الاستمتاع بأفضل التجارب المشتركة بدءاً من الفعاليات العالمية الهائلة وحتى أصغر التطبيقات في شتى بقاع العالم	شراكة طويلة الأمد
	الشركة الرائدة عالمياً في مجال ابتكار أنظمة التحكم والأتمتة المتقدمة وتصنيعها للمكاتب ومنشآت الحرم الجامعي والمنازل، حيث تعيد ابتكار طريقة حياة الأشخاص وعملهم، كما تعمل شركة Crestron من خلال الحلول المتكاملة لمراقبة الصوت والفيديو والإضاءة والظلال والمناخ وإدارتها والتحكم فيها على تبسيط التكنولوجيا لتحسين نوعية الحياة للأشخاص في قاعات مجالس إدارة الشركات وقاعات المؤتمرات والفصول الدراسية وغرف الفنادق وقاعات المحاضرات والمنازل.	٢٠٢١/٨/٣١
	تعمل الشركة كمصنع للأنظمة الصوتية المبتكرة وحلول الصوت الرقمية. وتقوم الشركة المصنعة لوحدات الأعمال بتطوير حلول صوتية عالية الجودة وتصنيعها وتوزيعها تجمع بين التكنولوجيا والتصميم. وفي مجال الاستشارات، تعمل الشركة على تحليل الأنظمة الصوتية بالغرف والمباني، كما طورت بالتعاون مع شركاء الأعمال حلولاً صوتية كهربائية متوافقة.	شراكة طويلة الأمد
	تُصنَع Pro Display مجموعة مبتكرة من الحلول السمعية والبصرية واللافتات الرقمية المصممة للأغراض الإعلانية والإخبارية والترفيهية	شراكة طويلة الأمد
	تُعد شركة Exida التي تأسست عام ٢٠٠٠ على يد العديد الخبراء رائدة في مجال الموثوقية والسلامة في العالم. تعمل الشركة في مجال اعتماد المنتجات والمعرفة المتخصصة في سلامة أنظمة التشغيل الآلي وإدارة الإنذارات والأمن السيبراني والتوافر.	٢٠٢٢/١٢/٣١

العلامة التجارية	نبذة عن العلامات التجارية	السريان / تاريخ الانتهاء
	تمثل حلول Cisco في الوقت الراهن أسس الربط الشبكي لمقدمي الخدمات وعملاء الشركات والمشروعات الصغيرة والمتوسطة ومنها المؤسسات والوكالات الحكومية والمرافق والمؤسسات التعليمية. وتعمل حلول الربط الشبكي التي تقدمها Cisco على ربط الأشخاص وأجهزة الحوسبة وشبكات الكمبيوتر، مما يسمح للأشخاص بالوصول إلى المعلومات أو نقلها بغض النظر عن تباينات الوقت أو المكان أو نوع نظام الكمبيوتر.	٢٠٢٢/٥/٢
	تعتبر شركة Aruba، إحدى شركات Hewlett Packard Enterprise، مزودًا رائدًا لحلول الوصول إلى الشبكات المتطورة للمؤسسات المتنقلة. وتُصمم الشركة وتقدم شبكات مُعرفة للتنقل تدعم أقسام تكنولوجيا المعلومات ومنصة GenMobile الرقمية.	٢٠٢١/١٢/٣١
	شركة Leviton هي شركة عالمية رائدة في مجال أجهزة توصيل الأسلاك الكهربائية وحلول إدارة طاقة الإضاءة وحلول الربط الشبكي والأمن والأتمتة المنزلية ومنتجات البنية التحتية للبيانات التجارية. وتقدم شركة Leviton خط إنتاج يتضمن أكثر من ٢٥٠٠٠ جهاز لتلبية كافة الاحتياجات التي يمكن تخيلها لأجهزة توصيل الأسلاك للأغراض السكنية والتجارية والصناعية.	٢٠٢٢/٧/٣
	هي شركة عالمية تعمل في مجال الأمن السيبراني، وعلى صناعة المستقبل القائم على التقنيات السحابية باستخدام تكنولوجيا تُغير طريقة عمل الأفراد والمؤسسات. وتساعد الشركة في مواجهة أكبر التحديات الأمنية في العالم من خلال الابتكار المستمر الذي يستفيد من آخر التطورات في مجال الذكاء الاصطناعي والتحليلات والأتمتة والتنسيق.	شراكة طويلة الأمد
	هي شركة بريطانية تعمل في مجال البرامج والأجهزة الأمنية، وتقوم الشركة بتطوير منتجات النقاط النهائية للاتصالات والتشفير وتأمين الشبكات وتأمين البريد الإلكتروني وتأمين الأجهزة الجواله وإدارة التهديدات الموحدة. وتُركز Sophos بشكل أساسي على توفير برامج أمان للمنظمات التي يتراوح عدد مواقعها من ١٠٠ إلى ٥٠٠٠ موقعًا. وتعمل Sophos أيضًا على حماية المستخدمين بالمنزل، وإن كان هذا ليس في بؤرة تركيزها، من خلال حلول مكافحة الفيروسات المجانية والمدفوعة (Sophos Home / Home Premium) التي تهدف إلى عرض وظائف المنتجات.	شراكة طويلة الأمد
	هي شركة أمريكية متخصصة في خدمات التطبيقات والربط الشبكي لنقل التطبيقات (ADN). وتعمل شركة F٥ على دعم التطبيقات بدءًا من مرحلة التطوير وخلال دورة حياتها بالكامل، في أي بيئة متعددة الأوساط السحابية، بحيث يتسنى للعملاء - المؤسسات ومقدمي الخدمات والحكومات والعلامات التجارية الاستهلاكية - تقديم تجارب رقمية متميزة وأمنة وعالية الأداء.	شراكة طويلة الأمد
	تأسست الشركة في عام ١٩٨٧، وهي مزود عالمي رائد للبنية التحتية والأجهزة الذكية في مجال تكنولوجيا المعلومات والاتصالات (ICT). وتُعد شركة Huawei مزودًا عالميًا رائدًا للبنية التحتية والأجهزة الذكية في مجال تكنولوجيا المعلومات والاتصالات، وتلتزم الشركة من خلال حلولها المتكاملة في أربعة مجالات رئيسية - شبكات الاتصالات وتكنولوجيا المعلومات والأجهزة الذكية والخدمات السحابية - بتوفير الخدمات الرقمية لكافة الأشخاص والمنزل والمؤسسات.	٢٠٢٢/٣/٣١

المصدر: معلومات الإدارة.

بالإضافة أنه لدى الشركة ٢٩ علامة تجارية في محفظتها، ويتراوح مدة السريان من ٢٠٢١/٣/١ إلى شراكة طويلة الأمد.

الموظفون

توظف شركة مقدم للتكنولوجيا موظفين من ذوي الخبرة والكفاءة العالية والمهارات الفنية. بلغ عدد موظفي الشركة في يناير ٢٠٢١ حوالي ٢٤٧ موظفًا منقسمين بشكل عام إلى مدراء وموظفين:

الوصف	العدد
مدراء	٦
موظفين	٢٤١

المصدر: معلومات الإدارة.

المعلومات المالية

يقدم الجدول التالي نظرة عامة على البيانات التشغيلية الأساسية كما في ٣١ ديسمبر ٢٠٢٠:

بالريال القطري

المبيعات	نسبة من إجمالي الربح	صافي الربح	هامش صافي الربح (%)	إجمالي الأصول	إجمالي المطلوبات
٩٣,٠٨٨,٤٩٣	%٢٩	٩,٥٦٣,٨٦٦	%١٠	٤٢,٢٨٣,٦١٣	٢٩,٠٢٦,٦٣٨

المصدر: البيانات المالية المدققة لشركة مقدم للتكنولوجيا كما في ٣١ ديسمبر ٢٠٢٠

٦,٣ - شركة مقدم للخدمات التقنية

كسبت شركة مقدم للخدمات التقنية سمعتها المميزة من خلال تقديمها لمجموعة واسعة من أفضل الخدمات التكنولوجية والهندسية ووفائها الدائم بالاحتياجات المتنوعة لعملائها. وأنشئت شركة مقدم للخدمات التقنية لتلبية متطلبات سوق العمل في مجالات خدمات العمالة الخارجية والعمليات وخدمات الصيانة للعملاء في جميع أنحاء دولة قطر.

تأسست الشركة في دولة قطر في ٢٨ اغسطس ٢٠١٧ كشركة ذات مسؤولية محدودة بموجب السجل التجاري رقم ١٠٣٠٧٠ وبالنظر إلى الخبرة الأساسية لمجموعة مقدم في مجال الخدمات، عبر ١٨ قطاعًا مختلفًا، بما في ذلك النفط والغاز وتكنولوجيا المعلومات وغيرها، كانت شركة مقدم للخدمات التقنية إحدى المساهمين في تراكم تلك الخبرات المعززة للسمعة في القطاع.

الخدمات

أ - العمالة الخارجية (الإعارة)

توفر شركة مقدم للخدمات التقنية بتوفير الخدمات الاستشارية وخدمات إدارة الموارد البشرية التي تفي باحتياجات العملاء. ويثق عملاء الشركة بها بفضل سمعتها الطيبة في القطاع وتوفيرها لأعلى معايير الكفاءة في موظفيها والحرص على تمكينهم بالخبرة الكافية لأداء المهام على أكمل وجه.

وتتمثل مزايا شركة مقدم للخدمات التقنية في السماح لعملائها بإدارة أعمالهم وعملياتهم التجارية بتركيز أكبر وأداء أفضل من خلال إسنادهم لوظيفة توظيف الموارد البشرية للشركة. ويتضمن ذلك المديرين التنفيذيين المؤقتين من المستوى المتوسط ويتم تنفيذ كل التعيينات على المستوى التنفيذي.

وتحرص الشركة على التدريب والتقييم المستمر لموظفيها والمراقبة المستمرة للأداء لضمان أن الموظفين المعارين لدى عملاء الشركة يحصلون على أفضل تأهيل يناسب الوظيفة المطلوبة. ويؤدي ذلك إلى ارتفاع مهارات وخبرات الموظفين وتوليد أعمال متكررة وتوفير قاعدة عريضة من العمالة الجاهزة لتلبية متطلبات العملاء.

توفر الشركة خدمات التوظيف التعاقدية والتوظيف المؤقت على المستويين المحلي والعالمي عبر:

• التوظيف العام:

للموظائف المكتبية والصناعية

• التوظيف المهني:

في مجالات:

- تكنولوجيا المعلومات والاتصالات
- الهندسة
- البنية التحتية
- الشؤون المالية والقانونية
- المشتريات والعقود
- الطب والعلوم

ب - العمليات والصيانة

تمتلك شركة مقدم للخدمات التقنية بصفقتها المزود الرائد في مجال الصيانة والخدمات الفنية خبرة واسعة في خدمات التشغيل والصيانة وهي مازالت ملتزمة التزاماً كاملاً بتقديم أفضل معايير الجودة والقيمة مقابل المال وراحة البال لعملائها لتحقيق الأداء التشغيلي الأمثل لعمليات عملائها. وتوفر الشركة خدمات الصيانة في الأنظمة التالية:

• نظم التكنولوجيا

- أنظمة كاميرات المراقبة (CCTV) حسب لوائح ومقاييس إدارة النظم الأمنية – بوزارة الداخلية.
- التحكم بالدخول- أنظمة البوابات والتحقق من الشخصيات
- إنذار الحريق (وفقاً لمعايير الرابطة الوطنية للحماية من الحرائق (NFPA) وإدارة الدفاع المدني بوزارة الداخلية القطرية (MOI-QCDD).
- العنوان العام وإخلاء الصوت
- إدارة المباني
- الحلول السمعية والبصرية
- شبكة الاتصال النشطة
- خط مساعدة على مدار الساعة طيلة أيام الأسبوع

النظم الهندسية

- أنظمة الإشراف والتحكم بالعمليات الصناعية (SCADA)
- أنظمة الحريق والغاز (F&G)
- أنظمة الأدوات الميدانية (أجهزة تعمل بالضغط، أدوات التدفق، أجهزة التسوية، آلات درجة الحرارة وأجهزة الكشف والتحليل، والصمامات، وما إلى ذلك)
- الأجهزة والأنظمة الكهربائية الأخرى

المشاريع الرئيسية

شاركت شركة مقدم للخدمات التقنية في عدد من المشاريع المرموقة، وفيما يلي عينة من العقود التي فازت بها الشركة والمحالة إليها، وهي:

المشروع	وصف العمل	قيمة العقد (بالريال القطري)	تاريخ بدء العمل	تاريخ انتهاء العمل
شركة قطر للبترول وكيمابويات (قابكو)	توفير الأيدي العاملة الماهرة	٢٣,١٥٧,٠٠٠	٢٠١٨	٢٠٢١
قطر للبترول	توفير خدمات التوثيق في الموقع وخارجه	١٢,٠٥٧,١٤٧	٢٠٢٠	٢٠٢٥
هيئة الأشغال العامة	اتفاقية الاستدعاء لتوفير القوى العاملة الماهرة	١٦,٥٧٨,٠٠٠	٢٠١٩	٢٠٢٣
هيئة الأشغال العامة	اتفاقية الاستدعاء لتوفير القوى العاملة الماهرة	٨٩,٩٩٠,٢٦٨	٢٠٢٠	٢٠٢٣
وزارة الصحة العامة	توفير متخصصي تكنولوجيا المعلومات	١٩,٧٧٩,٩٩٦	٢٠٢٠	٢٠٢٣
قطر للبترول	اتفاقية الاستدعاء لخدمات الصيانة والدعم لأنظمة الدوائر التلفزيونية المغلقة، وACS، وPIDS، وANPR، وINTERCOM، وأنظمة UPS في العديد من المواقع البرية والبحرية التابعة لقطر للبترول	١١,٢٥٩,٩٠٩	٢٠١٨	٢٠٢٣

المصدر: معلومات الإدارة.

العلامات التجارية

تعتمد شركة مقدم للخدمات التقنية على علامات تجارية خاصة بأعمالها هذه العلامات هي علامات تجارية تتعامل بها الشركة ولا تعني أن الشركة تمتلك حقوق خاصة بها. كما تتمتع الشركة بحق استعمال العلامات التجارية التابعة لمورديها.

العلامة التجارية	نبذة عن العلامات التجارية	السريان / تاريخ الانتهاء
	تعمل شركة FLIR Systems, Inc على تصميم التقنيات التي تعزز الإدراك والوعي وتطويرها وتصنيعها وتسويقها وتوزيعها، كما تقدم FLIR حلول استشعار مبتكرة في الحياة اليومية من خلال أنظمة التصوير الحراري وأنظمة التصوير بالضوء المرئي وأنظمة تحديد المواقع وأنظمة القياس والتشخيص وأنظمة الكشف عن التهديدات المتقدمة.	شراكة طويلة الأمد

المصدر: معلومات الإدارة

الموظفون

توظف شركة مقدم للخدمات التقنية موظفين من ذوي الخبرة والكفاءة العالية والمهارات الفنية. بلغ عدد موظفي الشركة في يناير ٢٠٢١ حوالي ١٩٥ موظفًا منقسمين بشكل عام إلى مدراء وموظفين:

الوصف	العدد
مدراء	٣
موظفين	١٩٢

المصدر: معلومات الإدارة.

المعلومات المالية

يقدم الجدول التالي نظرة عامة على البيانات التشغيلية الأساسية كما في ٣١ ديسمبر ٢٠٢٠:

بالريال القطري

المبيعات	نسبة من إجمالي الربح	صافي الربح	هامش صافي الربح (%)	إجمالي الأصول	إجمالي المطلوبات
٤٧,٧٦٢,٢٤٠	%٢٦	٦,٤٧٧,٧٠٠	%١٤	١٦,٨٢٠,٩٣٧	٧,٤٠٢,٣٨٥

المصدر: البيانات المالية المدققة لشركة مقدم للخدمات التقنية كما في ٣١ ديسمبر ٢٠٢٠

٦,٤ - شركة الخليج للأنظمة الأمنية

تعمل شركة الخليج للأنظمة الأمنية كشركة تابعة لمقدم للتكنولوجيا ومقدم للخدمات التقنية حيث تملك كل شركة نسبة ٥٠٪ من رأس المال في الشركة. تقدم الشركة الدعم الفني لكلا الشركتين حيث تم دمج التراخيص التنظيمية فيها، وبالتالي يتم تقديم بعض المناقصات من خلالها.

٦,٥ - استراتيجية الشركات التابعة

تزاوّل الشركات التابعة أعمالها كمقدم خدمات وحلول شاملة في قطاع تقنية المعلومات والاتصالات والهندسة الميكانيكية والكهربائية وخدمات التشغيل والصيانة، حيث توفر مجموعة من الحلول والخدمات، تغطي كل منها شريحة مهمة من نطاقات وتخصصات تقنية المعلومات والاتصالات. وتعمل الشركات التابعة في بيئة مترابطة ومتكاملة لتقديم حلول شاملة بأعلى معايير الجودة والتميز في السوق. وتسعى الشركات التابعة إلى الاستفادة من المكانة الرائدة التي تحظى بها لمواصلة الحصول على حصتها في السوق من خلال ترسيخ شراكتها في مجال تقنية المعلومات والاتصالات لعملائها في القطاعين العام والخاص. وتواصل الشركة توسيع نطاق تغطيتها في دولة قطر وتعزيز محفظة منتجاتها وخدماتها، وتسعى جاهدة إلى زيادة العائد الخاص بالمساهمين إلى أقصى قدر ممكن. ولتحقيق هذه الرؤية، اعتمدت الشركات التابعة استراتيجية الأعمال التالية:

أ - زيادة الأعمال الحكومية

تمثل رؤية دولة قطر ٢٠٣٠ وبرنامج تحقيق الرؤية فرصة كبيرة لمقدمي الخدمات والحلول الشاملة في مجال تقنية المعلومات والاتصالات والهندسة الميكانيكية والكهربائية وخدمات التشغيل والصيانة مثل الشركات التابعة. تعد رؤية قطر الوطنية ٢٠٣٠ بمثابة خارطة الطريق لتحويل قطر إلى مجتمع متقدم قادر على تحقيق التنمية المستدامة بهدف توفير مستوى معيشة مرتفع لجميع المواطنين بحلول عام ٢٠٣٠، ومن أهم أركانها التنمية الاقتصادية حيث تسعى رؤية قطر الوطنية لتحقيق التنوع وأيضاً النمو في القطاعات غير النفطية، حيث يجري العمل على تحويل اقتصاد قطر إلى اقتصاد قائم على المعرفة. وتقود وزارة المواصلات والاتصالات، ومؤسسة قطر الجهود الوطنية الرامية لدفع عجلة التقدم في قطر بهدف تحقيق مجتمع متقدم يتبنى أفضل وسائل التكنولوجيا، ويعتبر إنشاء واحة العلوم والتكنولوجيا في قطر أحد المعالم البارزة في هذا الصدد.

ولدى الشركات التابعة بالفعل علاقات راسخة مع الجهات الحكومية، حيث مثلت التعاقدات الحكومية ٣٦٪ من عائداتها خلال عام ٢٠٢٠، ومن المتوقع أن يعزز برنامج تحقيق الرؤية الطلب في محفظة أعمال الشركات التابعة بأكملها. وتعتقد الشركات التابعة أن تاريخها المتميز في تنفيذ المشاريع ومركزها المالي القوي ومهاراتها الشاملة في نطاقات وتخصصات تقنية المعلومات والاتصالات سيمكنها من الحصول على حصة كبيرة في هذا النمو. وبالإضافة إلى ذلك، تتمتع الشركات التابعة بأعلى مستوى من مستويات التصنيف في قطاع مقدمي الخدمات فيما يتعلق بالعقود الحكومية في مجال: (١) استشارات تقنية المعلومات، (٢) تجارة أجهزة ومعدات الإنذار والإطفاء والسلامة، (٣) إدارة وتشغيل العمالة المهنية (٤) تركيب وتشغيل وصيانة كاميرات وأجهزة المراقبة الأمنية مما يمكنها من تقديم عطاءات لجميع أعمال تقنية المعلومات والاتصالات الحكومية.

ب - التركيز على التقنيات الناشئة

تتابع الشركات التابعة بانتظام التقنيات الجديدة وشرائح القطاع واتجاهات السوق في قطاع تقنية المعلومات والاتصالات والهندسة الميكانيكية والكهربائية وخدمات التشغيل والصيانة. وتتمتع الشركات التابعة بالقدرة على تقديم مقترحات ذات قيمة مضافة أكبر لعملائها لتحقيق كفاءة تنفيذ الأعمال وتحسين الإنتاجية وتخفيض التكاليف، وذلك من خلال العمل بشكل وثيق مع عملائها.

ج - التوسع من خلال التكنولوجيا المكتملة

ستستخدم الشركات التابعة معرفتها وابتكاراتها وخبرتها في مجال تقنية المعلومات والاتصالات لتقديم خدمات مصممة ومعدة حسب طلب عملائها من أجل تلبية احتياجات قطاعاتهم. المرنة من خلال العلاقات التعاقدية غير الحصرية مع الموردين في الوقت الذي تولي فيه الشركات التابعة تقديراً كبيراً لشراكتهم مع الموردين الاستراتيجيين، وعلى الرغم من أن الطبيعة غير الحصرية للتعاقدات مع تلك الشراكات قد تؤدي إلى زيادة منافسي الشركات التابعة - وهو ما يعد أحد المخاطر - فإن الشركات التابعة، في الوقت ذاته، تُظهر مرونة أكبر في طرح منتجات وحلول مصممة وفقاً للمواصفات التي يشترطها العميل. وفي كثير من الأحيان قد يتطلب ذلك من الشركات التابعة شراء منتجات وخدمات من مورديها غير الاستراتيجيين.

د - الحفاظ على سمعة جيدة فيما يتعلق بالموثوقية والخدمات عالية الجودة

تحظى الشركات التابعة بسمعة ممتازة من حيث الجودة والخدمات الدقيقة والموثوقة التي تُقدّمها. وتُتمثل علاقات العملاء طويلة الأمد التي أقّمتها الشركات التابعة إلى جانب سجلهم الحافل بتنفيذ المشاريع بنجاح وفي الوقت المحدد دليلاً على جودة العلامة التجارية والخدمات التي يقدمونها. وفي سبيل الحفاظ على هذا المستوى العالي من التميز، ستواصل الشركات التابعة تعيين موظفين ذوي مهارات عالية لضمان تقديم خدماتهم وفق أعلى المعايير. كما أسست الشركات التابعة مكتباً لإدارة المشاريع موحد في مجموعة مقدم القابضة لضمان الجودة وتنفيذ المشاريع في الوقت المحدد. وستعمل الشركات التابعة على تقوية هذه العوامل لتعزيز سمعتها القائمة في السوق لترسيخ علاقات العملاء وزيادة تدفقات الإيرادات المحتملة بزيادة كبيرة.

هـ - تعزيز العلاقات مع العملاء الاستراتيجيين

تعزز الشركات التابعة تعزيز علاقاتهم طويلة الأمد مع العملاء الاستراتيجيين في القطاعين العام والخاص على السواء. وكجزء من هذه الاستراتيجية، تعزز الشركات التابعة امتلاك محفظة عملاء مثالية للتركيز وتقديم الخدمات بشكل أفضل في مختلف القطاعات التي يعملون فيها. وبالإضافة إلى ذلك تراجع الشركات التابعة باستمرار خطط تغطية السوق لديهم لضمان التغطية المثالية والحفاظ على العلاقات طويلة الأمد مع عملائهم. وسوف تساعد قدرة الشركات التابعة على تأسيس علاقات مع العملاء وتعزيزها إلى جانب توسيع نطاق الخدمات التي يقدمونها وبذلك زيادة إيراداتهم وأرباحهم.

و - مواصلة تعزيز الكفاءة التشغيلية وتحسينها

تسعى الشركات التابعة باستمرار إلى تعزيز الكفاءة والقدرات التشغيلية وتحسينها في سبيل تعزيز هوامش الربح والفائدة التي تعود على المساهمين. وفي هذا السياق، تخطط الشركات التابعة لزيادة أرباحها من خلال زيادة أعمالها ذات الهامش المرتفع وتحسين هوامش الأرباح بشكل عام. وفي الوقت نفسه تعزز الشركات التابعة تبسيط هيكل التكلفة مع التركيز على الاستخدام الأمثل للموظفين وتحسين الاستفادة المثلى من الموارد.

ز - لتعزيز القدرات وتحسين الحوكمة المؤسسية

تهدف الشركات التابعة إلى تعزيز قدرات الحوكمة المؤسسية لديها من خلال استخدام تنمية الموارد البشرية لدعم نموها بشكل فعال وتعزيز التطوير المهني لموظفيهم. كما تهدف إلى تعزيز الحوكمة المؤسسية من خلال سياسات وإجراءات رقابية وإدارة المخاطر بشكل أفضل.

٦،٦ - المزايا التنافسية للشركات التابعة

توضح الأقسام التالية بعض العوامل الرئيسية التي تعتقد الشركات التابعة أنها تساعدها على الاستفادة من الاتجاهات المحلية والإقليمية والدولية المواتية لقطاع تقنية المعلومات والاتصالات. وتُعزى بعض مؤثرات الطلب هذه إلى عوامل اجتماعية واقتصادية كلية بينما يرتبط بعضها الآخر بالمزايا التنافسية المحددة المتعلقة بالشركات التابعة. ونظراً لحجم الخدمات وجودتها وتنوعها، تعتقد الشركات التابعة أنها في مركز جيد يتيح لها الاستفادة من الاتجاهات والمتطلبات الاقتصادية المتنامية في قطاع تقنية المعلومات والاتصالات.

أ - محفظة شاملة من حلول وخدمات تقنية المعلومات والاتصالات والهندسة الميكانيكية والكهربائية وخدمات التشغيل والصيانة

تقدم الشركات التابعة خدمات شاملة في قطاع تقنية المعلومات والاتصالات والهندسة الميكانيكية والكهربائية وخدمات التشغيل والصيانة، وتوفر مجموعة كاملة من الخدمات المتعلقة بذلك، بدءاً من خدمات صيانة الأجهزة والبرمجيات الأساسية حتى أكبر مشاريع تكامل الأنظمة ذات المكونات والإعدادات المعقدة. ويفضل العملاء الحل المتكامل «الشامل» من مزود واحد الذي يمكن أن يكون أكثر فعالية وكفاءة من حيث التكلفة والمسؤولية بدلاً من الاضطرار إلى التعامل مع موردين مختلفين. الأمر الذي قد يزيد من فترة إنشاء المشروع ويرفع التكلفة ويقلل الكفاءة. وتعتقد الشركات التابعة أن قدرتها على تقديم حل متكامل لكافة احتياجات عملائها من تقنية المعلومات والاتصالات يمكّنها من زيادة قاعدة عملائها وإقامة عقود طويلة الأجل ومستمرة مع عملائها، ومن شأن كل ذلك أن يعزز من مكانتها في السوق. وتحفظ الشركات التابعة اليوم بأعلى مستوى من الاعتماد مع مورديها الاستراتيجيين حيث يعمل لديهم موظفون مؤهلون ومدربون ذوو كفاءة عالية على تقديم الحلول والخدمات المتعلقة بمنتجات الشركات التابعة. والأهم من ذلك تتمتع الشركات التابعة بالمهارات اللازمة لدمج وتكامل تقنيات مختلفة من موردين مختلفين لتزويد عملائهم بأكثر الحلول شمولاً وفعالية من حيث التكلفة. وتعد هذه عملية معقدة تتطلب معرفة ومهارات عميقة، وهي أمور تتمتع بها الشركات التابعة.

ب - براءة اختراع

شركة مقدم للإنذار المبكر حائزة على براءة اختراع ومسجلة لدى وزارة الاقتصاد والتجارة لكونها تمتلك أفضل نظام إنذار مبكر لإبلاغ السلطات بوجود حريق أو سطو على الممتلكات ففي غضون ثوان قليلة من وقوع الحادث يرسل النظام إشارة بها بيانات الموقع ورقم الشخص المسؤول عن المبنى إلى مراكز القيادة الوطني الذي بدوره يرسل الفريق المختص للسيطرة على الوضع. ويفضل براءة الاختراع هذه، تمتلك مقدم للإنذار المبكر حقاً حصرياً للاختراع المحمي ببراءة الاختراع، وبالتالي منع منافسيها من نسخ الاختراع أو دخول السوق أو التنافس مع الشركة.

ج - تصنيف في الفئة الأولى لدى إدارة تنظيم المشتريات الحكومية

الشركات التابعة حائزة على تصنيف الفئة الأولى لدى إدارة تنظيم المشتريات الحكومية في وزارة المالية. وتم التصنيف استناداً إلى العديد من المعطيات التي قدمتها الشركة منها الوضع المالي والإداري والخبرة السابقة وجودة الخدمات المقدمة. هذا التصنيف يتيح للشركة المشاركة في هذه المناقصات لدى الجهات الحكومية وزيادة نسبة النجاح في هذه المشاريع.

هـ - الإدارة الفعالة للمشاريع

تعد الشركات التابعة من أكثر الشركات تميزاً في قطاع شديد التنافسية والتعقيد من خلال تطبيق مستويات عالية في مراقبة المشاريع من أجل زيادة سرعة وجودة الخدمات التي تقدمها إلى عملائها. وقد أسست الشركات التابعة مكتب إدارة مشاريع موحد في مقدم القابضة، يتم من خلاله يتم تنفيذ عمليات وإجراءات فعالة لمراقبة الجودة. ويضطلع مكتب إدارة المشاريع أيضاً بمسؤولية الإشراف على تطوير موظفين مناسبين لكل مشروع بالإضافة إلى مراقبة التمويل وإعداد الفواتير لكل مشروع. وتعتقد الشركات التابعة أن هذا النموذج سيمكنهم من تحقيق أعلى معايير تقديم الخدمات من أجل تلبية توقعات العملاء بل وتجاوزها، وفي نفس الوقت تحسين مواردهم من أجل تحقيق أقصى قدر من العوائد.

و - قاعدة العملاء الثابتة

لقد اكتسبت الشركات التابعة واحتفظت بقاعدة عملاء ثابتة تولد أعمالاً متكررة للمجموعة، في القطاعين العام والخاص على حدٍ سواء، وتمتد علاقتها مع العملاء على مدى الأربع سنوات. ويشمل بعض العملاء الاستراتيجيين والثابتين كلاً من: قطر للبترول، وأشغال والحرس الأميري، وبنك قطر الوطني، ومصرف الريان، ومطار حمد الدولي وسدرة للطب والأبحاث ومؤسسة حمد الطبية، وشركة قطر للبترول وكيماويات. وكدليل على معرفة الشركات التابعة المفصلة بأعمال عملائها وفهمهم لها، يثق كثير من العملاء فيهم لوضع وتخطيط استراتيجياتهم واستثماراتهم المستقبلية في مجال تقنية المعلومات. وقد وقّعت الشركات التابعة اتفاقيات توريد وخدمات دعم لسنوات عديدة مع عملائهم الرئيسيين.

ز - نهج «العميل أولاً»

تعتبر الشركات التابعة أن جودة خدماتهم ومنتجاتهم هي المعيار الأساسي لسمعتهم. وتسعون إلى تقديم أعلى مستويات الجودة والتميز لتحقيق رضا العملاء. وكما تعتبر الشركات التابعة أن شدة اهتمامهم بالجودة جزءاً لا يتجزأ من ثقافتهم السائدة، والتي قد أدى إلى اعتبار الشركات التابعة كإحدى مقدمي حلول تقنية المعلومات والاتصالات الأكثر ثقة في دولة قطر، كما يتضح من علاقات العملاء طويلة الأمد والعقود طويلة الأجل التي حصلت عليها الشركات التابعة. وتعتقد الشركات التابعة أن المحافظة على أعلى مستويات الخدمة سيعزز سمعتهم الحالية ويعزز وضعهم في السوق وعلاقاتهم مع عملائهم الحاليين بالإضافة لزيادة احتمال جذب عملاء جدد وكذلك توسيع نطاق أعمالهم بموجب تقديم خدمات جديدة.

ح - النسبة الاقتصادية المتعلقة بمنتجات وخدمات الشركات التابعة والأسعار التنافسية

تشتهر الشركات التابعة في السوق بتقديم أسعار تنافسية لخدماتهم. ونظراً لحجم ونطاق أعمالهم، فبإمكانهم التفاوض على شروط أفضل مع الموردين الرئيسيين مما يتيح لهم مواصلة تقديم أسعار تنافسية لعملائهم مع الحفاظ على هوامش صحية في الوقت ذاته. وبالإضافة إلى ذلك، فإن القوة المالية النسبية للشركات التابعة، مقارنةً بأقرانهم، تمكنهم من تنفيذ مشاريع واسعة النطاق، شاملة لتقنيات وخطوط خدمات متعددة وعلى مدار عدة سنوات.

ط - العلامة التجارية أو هوية الشركات التابعة الثابتة

عملت الشركات التابعة بجهد على تطوير هوية واضحة لعلامتهم التجارية لتقديم خدمات ذات جودة عالية وأمنة تحظى بثقة العملاء في قطاع تقنية المعلومات والاتصالات. كما تستفيد الشركات التابعة من علاقاتهم المستمرة والقوية مع شركاء تقنية المعلومات والاتصالات؛ بما في ذلك:

- في تكنولوجيا المعلومات: CISCO, HP, Lenovo, Dell Technologies, F5
- Networks Limited, Huawei, Nordern
- في أنظمة الأمن: Milestone, Axis Communication, Bosch, Hanhwa-Techwin, Planet, Rasilient
- في الأنظمة السمعية بصرية:
- Apex, Avixa, Christie, PAN Acoustics, PRODISPLAY, Creston
- في الهندسة: كهروم، Exida, Nozomi networks, IKMDsc Engineering.
- في أجهزة الإنذار: BOSCH

يتم تصنيف الشراكة من قبل الموردين بناء على المعايير التالية: (١) عدد الموظفين الذين تدريبوا ونجحوا في اختبارات التخصص الخاصة بتكنولوجيا المورد ويوجد حد أدنى من الموظفين والتخصصات لكل مستوى في تصنيف الشراكة، و(٢) حجم قيمة الاعمال التي يتم تنفيذها مع المورد حيث كل مستوى في الشراكة يتطلب حداً أدنى من الاعمال. بالإضافة الى ان الشركات التابعة حائزون على شهادات الجودة في ISO 19001:2015 و ISO 14001:2015 و OHSAS 45001:2018 ومقدم للتكنولوجيا لديها بالإضافة ISO 27001:2013.

وتمثل الجوائز والاعتمادات التي حصلت عليها الشركات التابعة في السنوات الأخيرة دليلاً على جودة العلامة التجارية والخدمات التي تقدمها. وتعتقد الشركات التابعة أن هوية العلامة التجارية الفريدة هذه ستساعدهم في الحفاظ على مكانتهم في السوق وتعزيزها من خلال أعمالهم.

ي - الموظفون المؤهلين وذوي الخبرة

تتمتع الشركات التابعة بثقافة تنظيمية داخلية تعزز أخلاقيات العمل. وتعتقد الشركات التابعة أن رأس المال البشري هو أهم أصولهم. وتستفيد من خبرة العديد من موظفيها ذوي المهارات العالية منذ سنوات عدة. وقد تمكنت الشركات التابعة من خلال الجهود والخبرات المستمرة لموظفيهم من إنشاء نموذج عمل مستدام. ويتألف الفريق من مهندسي نظم تقنية معلومات واتصالات مؤهلين ومعتمدين ومهندسين متخصصين لخدمات ما قبل البيع ومديري حسابات، ويعملون جميعاً على تعزيز قيمة الشركات التابعة وروح العمل فيهم في جميع تخصصات وخدمات تقنية المعلومات والاتصالات. وقد حافظت الشركات التابعة على علاقات جيدة مع موظفيهم، ولا توجد نزاعات مُهدد بها أو وشيكة.

ك - المعرفة المحلية

من أهم العوامل التي ساهمت في نمو الشركات التابعة هو معرفتهم العميقة وفهمهم العميق لثقافة وبيئة العمل الخاصة بعملائهم، في القطاعين العام والخاص على حدٍ سواء. وتمكن هذه المعرفة المفصلة والفهم العميق للشركات التابعة من تقديم حلول مخصصة حسب الطلب لعملائهم، غالباً من جانب موظفين ذوي كفاءة وفهم عالٍ يعملون معهم بشكل مباشر. كما يقدر الموردون المعرفة المحلية والفهم العميق للشركات التابعة، مما يتيح لهم الوصول إلى السوق القطري من خلال الشركات التابعة فضلاً عن إرساء وجودهم في دولة قطر. ويفسر ذلك الشركات الراسخة والمفيدة للطرفين التي عززتها الشركات التابعة مع مورديهم بمرور الوقت.

ل - نموذج الأصول المخفضة

تُسوّق الشركات التابعة، في إطار نموذج أعمالهم الحالي، خدمات ما بعد البيع وتبيعتها وتخصصها وتدمجها وتقدمها، وذلك فيما يتعلق بمنتجات وخدمات تقنية المعلومات والاتصالات المقدمة بواسطة جهات خارجية؛ ولا تُصمم الشركات التابعة أو تمتلك منتجات أو خدمات مُسجلة باسمها في قطاع تقنية المعلومات والاتصالات ويعني ذلك أن نموذج أعمالهم ليس ذو كثافة رأسمالية. وفي عام ٢٠٢٠، بلغ إجمالي أصول الشركة غير المتداولة ٧,٩ مليون ريال قطري (باستثناء قطعة الأرض بقيمة دفترية ٢٧,٣ مليون ريال قطري)، أي ما يعادل ٧,٦٪ من إجمالي الأصول ١٠٣,٥ مليون ريال قطري (عن نفس الفترة).

تتمثل الميزة الرئيسية للحفاظ على انخفاض تكاليف رأس المال في منح الشركات التابعة المرونة في التكيف مع التغيرات التي يشهدها السوق، ولهذا النموذج أيضاً ميزة إضافية تتمثل في عدم تحمل الشركات التابعة مسؤولية اختيار العملاء للبرامج أو خيارات التهيئة الخاصة. كما أن الشركات التابعة لا تتعرض للمخاطر بسبب خلل أو تقادم أو عطل المنتج على سبيل المثال لأنها ليست طرفاً في اتفاقية ترخيص المستخدم النهائي المبرمة مع العملاء - أبرمت هذه الاتفاقية بين المورد والعملاء بصورة مباشرة فيما يتعلق بالعلاقات التعاقدية للشركات التابعة والموردين من جهة والموردين والعملاء من جهة أخرى.

م - فرص النمو المتاحة في السوق

- تعتقد الشركات التابعة أنه من المتوقع أن يسير قطاع تقنية المعلومات والاتصالات في النمو بخطى ثابتة في السنوات القليلة القادمة نتيجة لما يلي:
- تنمية ونمو الاقتصاد القطري.
 - بروز تقنية المعلومات والاتصالات في ضوء رؤية ٢٠٣٠.
 - زيادة الوعي بالجرائم الحاسوبية على خلفية عمليات كبيرة لاختراق البيانات.
 - الحاجة إلى موائمة الأعمال التجارية مع أحدث التقنيات (مثل الأتمتة والروبوتات والحوسبة السحابية والذكاء الاصطناعي).
 - عدم توافر الموظفين المؤهلين عبر سلسلة القيمة الخاصة بتقنية المعلومات والاتصالات.

تعتقد الشركات التابعة أنه من المتوقع أن تساهم هذه التطورات في نمو قطاع تقنية المعلومات والاتصالات في المستقبل، وانطلاقاً من ضخامة أعمالهم وعروض خدماتهم المتنوعة، فإن الشركات التابعة تحتل موقعاً يمكنها من خلاله أن تحصد ثمار هذا النمو.

٧ - البيئة الاقتصادية في قطر

٧,١ - لمحة عامة

تعد قطر واحدة من أكثر الدول ازدهاراً في العالم، حيث بلغ نصيب الفرد من الناتج المحلي الإجمالي الاسمي إلى ما يُقدر بنحو ٢٤٨,٨٢٧ ريالاً قطرياً (٨٦,٣٥٩ دولاراً أمريكياً) (وفق الأسعار الحالية) في عام ٢٠١٩ وفقاً لجهاز التخطيط والإحصاء، وكانت قطر على مدار معظم العقود الماضية واحدة من أسرع الكيانات الاقتصادية نمواً في العالم بفضل تطوير احتياطياتها، الهائلة من الغاز الطبيعي. وقد تباطأ معدل النمو الاقتصادي بعد الانتهاء من مشاريع الغاز الطبيعي المسال في عام ٢٠١١ وذلك بالتزامن مع انخفاض الإيرادات الناتجة عن صادرات الهيدروكربونات بسبب انخفاض إنتاج المواد الهيدروكربونية وأسعارها، وبهذا تراجع أسهم قطاع النفط والغاز في الناتج المحلي الإجمالي الاسمي من ٥٢,٥٪ في العام ٢٠١٤ إلى ٣٦,٩٪ في العام ٢٠١٨، إلا أن قطاع الغاز والقطاع غير النفطي باتا أكثر قوة حيث ارتفعت إسهامات هذين القطاعين في الناتج المحلي الإجمالي الاسمي من ٤٧,٥٪ عام ٢٠١٤ إلى ٦٣,١٪ عام ٢٠١٨. وخلال العام ٢٠١٩، كانت إسهامات قطاع النفط والغاز في الناتج المحلي الإجمالي الاسمي لدولة قطر ٣٤٪ في حين أسهم القطاع غير النفطي وقطاع الغاز بنحو ٦٦٪. وفي الأعوام ٢٠١٦ و ٢٠١٧ و ٢٠١٨ حقق الناتج المحلي الإجمالي الفعلي لدولة قطر نمواً بواقع ٢,١٪ و ١,٦٪ و ١,٥٪ على التوالي، وفي نفس العام أيضاً حقق الناتج المحلي الإجمالي الفعلي للدولة نمواً بلغ ٢,٠٪ (من سنة لسنة).

بتاريخ ٣١ ديسمبر ٢٠١٨، بلغت احتياطيات دولة قطر المثبتة من النفط الخام الغاز الطبيعي (بما فيها المكثفات) نحو ١٧٢ مليار برميل معادل النفط. وتتألف هذه المواد الهيدروكربونية من احتياطيات مثبتة بواقع ٨٤٣,٤ تريليون قدم مكعب قياسي تقريباً من الغاز الطبيعي (بما فيها المكثفات) وكذلك ٢,٥٣ مليار برميل من النفط الخام. وبتاريخ ٣٠ سبتمبر ٢٠١٩، بلغت احتياطيات دولة قطر المثبتة من النفط الخام الغاز الطبيعي (بما فيها المكثفات) نحو ١٧١ مليار برميل معادل النفط. وتتألف هذه المواد الهيدروكربونية من احتياطيات مثبتة بواقع ٨٣٧,٢ تريليون قدم مكعب قياسي تقريباً من الغاز الطبيعي (بما فيها المكثفات) وكذلك ٢,٣٧ مليار برميل من النفط الخام.

نظرياً، تقع جميع احتياطيات قطر المثبتة من الغاز الطبيعي والمكثفات في حقل الشمال، والذي اعتبرته إدارة معلومات الطاقة الأمريكية في يناير ٢٠١٥ أحد أكبر حقول الغاز غير المصاحب في العالم. وأفادت بيانات إدارة معلومات الطاقة الأمريكية بأن قطر تستحوذ على ثالث أكبر احتياطي للغاز الطبيعي بعد إيران وروسيا، واستأثرت بما نسبته ١٤٪ من إجمالي احتياطي الغاز العالمي في عام ٢٠١٥.

وركزت قطر في السنوات الأخيرة على تنويع اقتصادها من خلال زيادة الإنفاق على البنية التحتية، والبرامج الاجتماعية، والرعاية الصحية والتعليم، وذلك في محاولة لتقليل اعتمادها التاريخي على عوائد النفط والغاز. وبلغ الناتج المحلي الإجمالي الاسمي لقطاع الغاز والقطاع غير النفطي ٤٣٩,٥٧١ مليون ريال قطري (١٢٠,٧٦١ مليون دولار أميركي)، أو ما يعادل ٦٣,١٪ من إجمالي الناتج المحلي الاسمي لدولة قطر في العام ٢٠١٨ مقارنةً بالعام ٢٠١٤ حيث كان آنذاك ٣٥٦,٤٦٨ مليون ريال قطري (٩٧,٩٣١ مليون دولار أميركي) أو ما يعادل ٤٧,٥٪. وفي قطاع الطاقة، تقوم قطر حالياً بتطوير مشروعات الطاقة الشمسية في محاولة لتنويع مصادر الطاقة. كما حقق قطاع التشييد والبناء وقطاع العقارات مؤخراً إسهامات كبيرة في النمو الاقتصادي لدولة قطر. إضافة إلى ذلك، فإن الاستثمارات الهائلة قد أدت إلى زيادة ملحوظة في العوائد الاقتصادية، وعلى وجه الخصوص، من الخدمات المالية، تطوير البنية التحتية وكذلك السياحة. ولقد مكّن هذا النمو الاقتصادي لدولة قطر من تنويع اقتصادها وذلك من خلال الاستثمارات المحلية والدولية في مختلف فئات الأصول عبر جهاز قطر للاستثمار.

علاوةً على ذلك، ترى دولة قطر أن استضافتها لنهائيات كأس العالم ٢٠٢٢ لكرة القدم فرصة لاستثمارات أكبر في قطاع البنية التحتية وتطور القطاع غير النفطي غير الغازي في اقتصادها.

وخلال فترة اتسمت بالنمو والتطور السريع، سعت قطر إلى أن تبرهن تحليها بالمسئولية المالية وذلك من خلال الإدارة الحكيمة لموازنتها وخطط التمويل العام. في السابق كانت مستويات المديونية لقطر متدنية ولكن كانت هناك زيادة في المديونية منذ العام ٢٠٠٩ ويعزى ذلك بشكل أساسي إلى الدعم الذي قدمته الدولة للقطاع المصرفي التجاري خلال الأزمة المالية العالمية في ٢٠٠٩ وإصدار المصرف المركزي القطري لسندات خزانية وأذونات خزانية بشكل أساسي لتعزيز السيولة النقدية. وفي مايو ٢٠١٦، وأبريل ٢٠١٨ ومارس ٢٠١٩، قامت قطر بإصدار سندات في أسواق المال العالمية بواقع ٩ مليارات دولار أميركي و١٢ مليار دولار أميركي و١٢ مليار دولار أميركي على التوالي. وبتاريخ ٣١ ديسمبر ٢٠١٩، بلغ إجمالي الدين القطري ٣٩٨,٤٧١ مليون ريال قطري (١٠٩,٤٧٠ مليون دولار أميركي).

حققت موازنة دولة قطر للعام ٢٠١٩ فائضاً بلغ ٤,٣٤٦ مليون ريال قطري (١,١٩٤ مليون دولار أميركي) بما يبرهن على التزام قطر المستمر تجاه مصروفاتها الرأسمالية في مشروعات البنية التحتية القائمة على أساس سعر المفترض بواقع ٥٥ دولار أميركي للبرميل. توضح البيانات الأولية فترة التسعة شهور المنتهية في ٣٠ سبتمبر ٢٠١٩ فائضاً في الموازنة بواقع ١١,٢٥٢ مليون ريال قطري (٣,٠٩١ مليون دولار أميركي)، في حين تبلغ تقديرات الموازنة للعام ٢٠٢٠ أن السنة المالية المنتهية في ٣ يناير ٢٠٢١ ستحقق قطر فائضاً في الموازنة بواقع ٥٠٠ مليون ريال قطري (١٣٧,٤ مليون دولار أميركي) على أساس حساب سعر برميل النفط بواقع ٥٥ دولار أميركي للبرميل، ويعزى هذا الفائض المتوقع في موازنة ٢٠٢٠ إلى زيادة عائدات النفط والغاز المتوقعة وكذلك دخل الاستثمارات من قطر للبترول.

تتمتع قطر بعلاقات تجارية واستثمارية كبيرة مع الدول الآسيوية الكبرى، كما ترتبط بعلاقات قوية مع الغرب، لاسيما الولايات المتحدة التي لها وجود عسكري كبير داخل قطر. وقطر هي عضو في العديد من المنظمات الدولية، مثل الأمم المتحدة ومنظمة التجارة العالمية. كما أن قطر من بين الدول الموقعة على الاتفاقية العامة للتعرفة الجمركية والتجارة (الجات) وعدد من الاتفاقيات والبروتوكولات الأخرى. كما استضافت دولة قطر العديد من مؤتمرات القمة والمؤتمرات الاقتصادية والسياسية والمالية خلال السنوات الماضية، هذا بالإضافة إلى عضويتها في العديد من المنظمات الدولية.

وتمتاز قطر بانخفاض مستوى الفساد فيها، حيث تم إنشاء اللجنة الوطنية للنزاهة والشفافية لتنفيذ التزامات قطر كعضو في الأمم المتحدة، وقد صنّف مؤشر مدركات الفساد لعام ٢٠٢٠ الصادر عن منظمة الشفافية الدولية قطر في المرتبة ٣٠ من أصل ١٨٠ دولة بنسبة تصل إلى ٦٣٪.

وفي تاريخ هذه النشرة، فإن تصنيف وكالة «موديز» الائتماني لدولة قطر هو (Aa3) مع توقعات مستقبلية لتصنيف مستقر، أما تصنيف وكالة «ستاندرد أند بورز» فهو (AA-) مع نظرة مستقبلية مع نظرة مستقبلية مستقرة، وتصنيف وكالة فيتش هو (AA-) مع نظرة مستقبلية مستقرة.

٧،٢ - «إعلان العلاء» لإنهاء الحصار الرباعي وغيرها من القيود المفروضة على قطر

تاريخياً، كان لدولة قطر علاقات جيدة مع الدول الأخرى الأعضاء بمجلس التعاون الخليجي وعلى نطاق أوسع مع دول منطقة الشرق الأوسط وشمال إفريقيا بشكل عام. ولكن بتاريخ ٥ يونيو ٢٠١٧ قامت دول الحصار بقطع العلاقات التجارية ووسائل المواصلات والعلاقات الدبلوماسية مع دولة قطر. وتضمنت الإجراءات التي اتخذتها دول الحصار الإغلاق المفاجئ وغير المسبوق للمسارات البحرية والجوية مع قطر إضافة إلى إغلاق الحدود البرية بينها وبين إحدى دول الحصار (وهي الحد البري الوحيد لدولة قطر) مما نتج عنه تحديات لوجيستية لدولة قطر. كما أدى هذا الحصار إلى قطع المسارات التجارية التاريخية التي كانت تعتمد عليها قطر في استيراد السلع الاستهلاكية الأساسية والمواد الغذائية وكذلك المواد الخام اللازمة للصناعة. وعلى وجه الخصوص فقد كان يتم استيراد نسبة كبيرة من منتجات الألبان والسلع الغذائية الأساسية الأخرى لدولة قطر من خلال معبر الحد البري مع السعودية قبل الحصار. كما أثر هذا الحصار على قدرة دولة قطر على استقبال الواردات من سفن الشحن الدولية الكبرى.

في ٥ يناير ٢٠٢١، تم توقيع إعلان العلاء «في القمة الخليجية الحادية والأربعين المنعقدة في مدينة العلاء». يمثل هذا نهاية الحصار والمقاطعة التي استمرت ثلاث سنوات ونصف ضد دولة قطر. وذلك بهدف إعادة العلاقات السياسية والاقتصادية مع دول الحصار، وقد تم بالفعل فتح كافة الممرات البرية والبحرية والجوية للحركة الداخلية والخارجية بين قطر ودول الحصار. وعليه لم تعد الشركات التابعة لدول الحصار ممنوعة من عقد تعاملات تجارية مباشرة مع نظيرتها القطرية ويشمل ذلك استئناف الشحن البري والبحري للبضائع بين دول الحصار قطر.

٧،٣ - جائحة كورونا (كوفيد-١٩)

في شهر ديسمبر من العام ٢٠١٩، ظهرت سلالة جديدة من فيروس كورونا ينتج عنها عدوى جديدة تصيب الجهاز التنفسي للبشر، تسببت في انتشار وباء مستحدث يصيب الجهاز التنفسي عرفت باسم (كوفيد-١٩). أصابت هذه السلالة من الفيروسات منذ انتشارها أكثر من ٢٠٠ بلد. وفي الحادي عشر من مارس عام ٢٠٢٠، أعلنت منظمة الصحة العالمية أن وباء (كوفيد-١٩) بلغ مرحلة الجائحة، ومع انتشار تلك الجائحة تسببت في أزمة اقتصادية عالمية غير مسبوقة من حيث نطاقها منذ الكساد العظيم عام ١٩٢٩.

قامت حكومة دولة قطر بفرض عدد من القيود لمكافحة انتشار فيروس كورونا (كوفيد-١٩)، وشملت هذه الإجراءات قيوداً على السفر إلى دولة قطر إضافة إلى منع السفر لوجهات بعينها، وكذلك تعليق الأعمال غير الحيوية، وحظر التجمعات العامة وإغلاق المدارس والجامعات. كما قامت حكومة دولة قطر أيضاً بتنفيذ عدد من الإجراءات لحماية اقتصاد البلاد من التداخيات السلبية لجائحة كورونا (كوفيد-١٩). كذلك فإنه في شهر يونيو من العام ٢٠٢٠ صدرت مجموعة قرارات من حكومة دولة قطر وبعض الشركات شبه الحكومية بتخفيض أعداد الموظفين وخفض الرواتب بنسبة ٣٠٪.

وبتاريخ ٢٣ ديسمبر ٢٠٢٠ بدأت وزارة الصحة القطرية أكبر حملة تطعيم تشهدتها دولة قطر وتستمر تلك الحملة عام ٢٠٢١ ضد فيروس كورونا «كوفيد ١٩» لتشمل كافة مواطني دولة قطر والمقيمين مما قد يؤدي إلى تخفيف إجراءات الاحترازية والسماح بالسفر مما قد يؤدي لتعافي الاقتصاد من لتخفيف الآثار السلبية للجائحة على الاقتصاد القطري.

٨ - تقرير الخبير المستقل حول إعداد المعلومات المالية التصويرية الموحدة



رسل بدفورد وشركاه

محاسبون قانونيون

مكتب الطابق رقم ١٠، برج الخسرة التجاري
شارع العليا، السلطة القديمة
صندوق البريد ٤٧٥٣٩، الدوحة - قطر

ت: +٩٧٤ ٤٤٣٦٥٠٦

ف: +٩٧٤ ٤٤٣٥٦٩٩٩

ب: inquiry@russellbedford.qa

م: www.russellbedford.qa

الدوحة في 5 يوليو 2021

السادة / هيئة قطر للأسواق المالية المحترمين

الدوحة - قطر

السادة / مجلس الإدارة المحترمين

مجموعة مقدم القابضة - ش.م.ع.ق

الدوحة - قطر

الموضوع: ادراج اسهم مجموعة مقدم القابضة (ش.م.ع.ق) في السوق الثانية

تحية طيبة وبعد...

هذا الخطاب مقدم لكم خصيصاً بهدف ادراج مجموعة مقدم القابضة - ش.م.ع.ق. (يشار إليها بـ "الشركة") وشركاتها التابعة (يشار إليهم معاً بـ "المجموعة") في السوق الثانية بناءً على قواعد هيئة قطر للأسواق المالية، وعليه إن هذا الكتاب مقدم لكم لهذه الغاية وليس بفرض الاعتماد عليه أو استخدامه في أمور أخرى ولا الإشارة إليه في أية وثائق أخرى (باستثناء نسخة مرفقة وموثقة ومعدة تستخدم في مذكرة المعلومات المعدة من قبل الشركة لأدراج أسهم الشركة في السوق الثانية)

لن نقبل أي مسؤولية تجاه أطراف أخرى تم عرض هذا الكتاب عليهم أو ممكن قد يكونوا قد حصلوا على نسخة من هذا الكتاب.

التغيرات في المركز المالي:

لغرض هذا الكتاب، لقد قمنا بتنفيذ الإجراءات المحددة التالية:

1. تم الاطلاع على محضر اجتماع مجلس الإدارة (يشار إليهم بـ "مجلس الإدارة") للشركة بتاريخ 4 يوليو 2021. أخبرتنا الإدارة بعدم وجود أي محاضر اجتماع لمجلس الإدارة أخرى خلال الفترة من 1 يناير 2021 إلى 5 يوليو 2021.

إن هدفنا من قراءة محاضر اجتماعات مجلس الإدارة المشار إليها في هذه الفترة هو تحديد المسائل التي، من وجهة نظرنا، من المتوقع أن تؤثر على الأرقام والنسب المرفقة أدناه. وبخصوص المحاضر المشار إليها في هذه الفترة، فإن هدفنا هو تحديد هذه المسائل في تلك المحاضر والتي تعتبر دليلاً بأن الأحداث التي ذكرت أو القرارات الصادرة عن مجلس الإدارة ستؤثر على الأرقام من تاريخ آخر بيانات مالية موحدة مدققة بتاريخ 31 ديسمبر 2020 إلى تاريخ إصدار مذكرة المعلومات دون المزيد من الاستفسارات، فيما إذا لم يكن هناك أي تغيير من الممكن أن يكون له تأثيراً سلبياً على مجموع الموجودات ومجموع الإيرادات ولم يكن هناك تغيير جوهري في التعهدات والالتزامات التي من الممكن أن تطرأ على الشركة.

2. لقد قمنا بمقارنة المبالغ الموحدة في الملحق رقم (1) والمعدة من قبل إدارة المجموعة، المتعلقة بإجمالي الإيرادات التي تخص الفترة غير المدققة من 1 يناير 2021 إلى 30 يونيو 2021 مع البيانات المالية المدققة الموحدة للسنة المنتهية 31 ديسمبر 2020، ووجدناها متفقة مع السجلات المحاسبية للمجموعة، كما قمنا بمقارنة إجمالي الموجودات غير المدققة للمجموعة كما في 30 يونيو 2021 مع إجمالي الموجودات في البيانات المالية المدققة الموحدة للمجموعة كما في 31 ديسمبر 2020 ووجدناها أيضا مطابقة مع السجلات المحاسبية للمجموعة.

3. إن الاجراءات المذكورة اعلاه، لا تشكل أي من الاجراءات المتبعة في عملية التدقيق أو المراجعة استناداً إلى معايير التدقيق العالمية المقبولة، كما انها لم تقدم أي ضمانات بأن المعلومات المالية المعدة من قبل المجموعة في تاريخ الاقفال تم إعدادها على أساس متفق مع البيانات المالية الموحدة المدققة كما في 31 ديسمبر 2020. بناء على ذلك، إن الاجراءات المتبعة من قبلنا قد لا تكشف بالضرورة المسائل ذات الأهمية فيما يخص بالتعليقات الواردة في الفقرات التالية، كما أننا لم نقدم أي تعهدات على كفاية الاجراءات المتبعة لأغراضكم.

4. حتى تاريخ 5 يوليو 2021، قمنا بالاستفسار مع المدير المالي للمجموعة حول ما إذا كان هناك أي انخفاض في قيمة إجمالي الموجودات كما في 30 يونيو 2021 بالمقارنة بالأرقام الظاهرة كما في 31 ديسمبر 2020 للبيانات المالية الموحدة المدققة للمجموعة أو ما إذا كان هناك أي انخفاض في إجمالي الإيرادات للفترة من 1 يناير 2021 إلى 30 يونيو 2021 مقارنة بالسنة المنتهية في 31 ديسمبر 2020. لقد أكد الرئيس التنفيذي والمدير المالي للمجموعة بأنهما ليس على علم بأي انخفاض في إجمالي الموجودات ولا أي انخفاض في إجمالي الإيرادات للفترة من 1 يناير 2021 إلى 30 يونيو 2021. استناداً على الردود على استفساراتنا، فإنه لم يرد إلى علمنا ما يدعونا إلى الاعتقاد بأنه هناك أي انخفاض في إجمالي الموجودات أو الإيرادات.

المطلوبات المحتملة والتعهدات

فيما يتعلق بالمطلوبات المحتملة والتعهدات للمجموعة لقد قمنا بما يلي:-

(أ) قراءة جدول المطلوبات المحتملة والتعهدات الوارد في الملحق رقم (2) من قبل إدارة المجموعة التي تحدد جميع المطلوبات المحتملة والتعهدات القائمة في تاريخ البيانات المالية والتي، في رأيهم، من المتوقع الإفصاح عنها في البيانات المالية الموحدة المدققة للمجموعة في حال تم إعدادها كما في 30 يونيو 2021.

(ب) قمنا بطرح استفسارات على المدير التنفيذي والمدير المالي للمجموعة فيما إذا كانا على علم بأي مطلوبات محتملة وتعهدات أخرى من المتوقع أن يتم الإفصاح عنها، من وجهة نظره، في البيانات المالية الموحدة المدققة للمجموعة في حال تم إعدادها في تاريخ الاقفال

عام

أي آراء وأرددة على المعلومات المالية خارج سياق كتاب الترتيب، كانت أو تم التعبير عنها في سياق الاحكام والشروط التي تحكم إعدادها، على وجه الخصوص، إن شروط كتاب الترتيب أو أي إجراء يؤدي إلى تلك الشروط، يجب أن تعتبر إضافية ولا تنقص أو تغير أي شكل من الأشكال في أي حقوق قانونية تم الحصول عليها من قبل أي طرف بناء على هذا الكتاب، سواء كان ذلك في العقد أو في التقصير المتعلق بأعمال تدقيقنا للبيانات المالية الخاصة بالمجموعة مع حفظ ما تم تسجيله صراحة في هذا الخطاب، لن نقبل أية مسؤولية تجاه أي تقرير أو كتب أخرى بجانب مسؤوليتنا الأساسية تجاه الأطراف الذين وجهت المهتم تقاريرنا بتاريخ إصدارها.

يجب عدم الاعتماد على هذا الخطاب كما لو تم تقديمه وفق المعايير والممارسات عن الهيئات المهنية في أي سلطة قضائية فيما عدا معيار الإجراءات المتفق عليه (ISRS4400) المتعلقة بالمعلومات المالية.

إن أعمال التدقيق لم تمتد للفترة من 1 يناير 2021 حتى تاريخ هذا الخطاب، و لكن تم القيام بأعمال المراجعة للبيانات المالية المختصرة المرحلية الموحدة للمجموعة لفترة الثلاثة أشهر المنتهية في 31 مارس 2021.

يجوز اعتماد هذا الخطاب فقط بخصوص المسائل المذكورة فيه، وحتى تاريخ صدوره فقط. إن الاعتماد على خطاب التظلمين هذا يعتبر بمثابة موافقة (إلا إذا تمت الموافقة بصراحة في كتاب الترتيب) وبنائنا لا نتحمل أي مسؤولية ولن نقوم بإجراء أي عمل بعد تاريخ صدور هذا الخطاب. كما ولن نأخذ بالاعتبار أو نراقب أو نبليغ أو نصدر تقرير في حالة حدوث أي ظروف قد تحدث بعد تاريخ هذا الخطاب.

لم يصدر هذا الكتاب بناء على أسس المعهد الأمريكي للمحاسبين القانونيين، معيار التدقيق رقم (72) "خطابات المكتتبين والأطراف الطالبة الأخرى المعينة" كون هذا المعيار غير مطلوب في مثل هذا النوع من الخطابات ISRS440. إن هذا الخطاب غير معد ليتم الاعتماد عليه في الولايات المتحدة الأمريكية ونحن لانقبل أي مسؤولية لأي استخدام يمكن أن تكونوا قد قمت به في الولايات المتحدة الأمريكية.

عن رسل بدفورد وشركاه

محاسبون قانونيون

هاني مخيمر

الشريك التنفيذي

سجل مر اقي الحسابات رقم (275)

رخصة هيئة قطر للأسواق المالية رقم (1202013)



ملحق 1

جدول التغييرات المعدة من قبل الإدارة

نسبة التغيير ريال قطري	التغييرات ريال قطري	السجلات المحاسبية المدققة كما في 31 ديسمبر 2020 ريال قطري	السجلات المحاسبية المعدة من قبل الإدارة للفترة من 1 يناير 2021 الى 30 يونيو 2021 ريال قطري	مجموع الموجودات
20.3%	21,007,389	103,456,418	124,463,807	
(31.9%)	(46,748,821)	146,334,982	99,586,161	مجموع الإيرادات

ملحوظة: إن التغيير السلبي في الإيرادات كما في 30 يونيو 2021 كما هو مبين أعلاه يرجع إلى مقارنة الستة أشهر المنتهية في 30 يونيو 2021 مع الإيرادات السنوية المنتهية في 31 ديسمبر 2020.

الملحق 2

جدول المطلوبات المحتملة المعدة من قبل الإدارة

نسبة التغيير ريال قطري	التغييرات ريال قطري	السجلات المحاسبية المدققة كما في 31 ديسمبر 2020 ريال قطري	السجلات المحاسبية المعدة من قبل الإدارة للفترة من 1 يناير 2021 الى 30 يونيو 2021 ريال قطري	اعتمادات مستندية خطابات ضمان: (1) حسن التنفيذ (2) الدفعة المقدمة (3) الدخول في مناقصات (4) أخرى
(56.2%)	(2,508,008)	4,460,826	1,952,818	
14.7%	7,999,136	54,292,427	62,291,563	
170.4%	9,950,592	5,840,274	15,790,866	
70.9%	12,124,706	17,096,749	29,221,455	
(55.1%)	(4,768,088)	8,650,000	3,881,912	
25.2%	22,798,338	90,340,277	113,138,615	المجموع

٩- تقرير مدقق الحسابات والبيانات المالية

مجموعة مقداوم القابضة - ذ.م.م.
الدوحة - قطر

البيانات المالية المجمعة
للسنة المنتهية في ٣١ ديسمبر ٢٠٢٠

المحتويات

--	تقرير مدقق الحسابات المستقل
<u>الصفحة</u>	
٠١	بيان المركز المالي المجمع
٠٢	بيان الربح أو الخسارة والدخل الشامل الأخر المجمع
٠٣	بيان التغييرات في حقوق الملكية المجمع
٠٤	بيان التدفقات النقدية المجمع
٠٥-٠٦	إيضاحات على البيانات المالية المجمعة



هانى أحمد مخيمر وشريكه

محاسبون قانونيون

مكتب ا. الطابق رقم ١٠، برج الكعبي،
شارع العليا، السلطة القديمة
صندوق البريد ٤٧٥٣٩، الدوحة - قطر

ت : +٩٧٤ ٤٤٦٢ ٦٥٠٦

ف : + ٩٧٤ ٤٤٣٥ ٢١٩٩

ب : inquiry@russellbedford.qa

م : www.russellbedford.qa

تقرير مدقق الحسابات المستقل

إلى السادة / الشركاء،
مجموعة مقدم القابضة - ذ.م.م.
الدوحة - قطر

الرأي

لقد دققنا البيانات المالية المجمعة المرفقة لمجموعة مقدم القابضة - ذ.م.م. ("الشركة الأم") والشركات التابعة لها (يشار إليها معاً باسم "المجموعة") التي تتكون من بيان المركز المالي المجموع كما في ٣١ ديسمبر ٢٠٢٠، والبيانات المالية المجمعة ذات الصلة بالأرباح أو الخسائر والدخل الشامل الآخر المجموع، والتغيرات في حقوق الملكية المجموع والتدفقات النقدية المجموع للسنة المنتهية بذلك التاريخ، والإيضاحات، وتشتمل على ملخص لأهم السياسات المحاسبية والمعلومات التوضيحية الأخرى.

في رأينا، أن البيانات المالية المجمعة المرفقة تظهر بصورة عادلة، من كافة الجوانب الجوهرية، المركز المالي المجموع للمجموعة كما في ٣١ ديسمبر ٢٠٢٠ وأدائها المالي المجموع وتدفقاتها النقدية المجموع للسنة المنتهية في ذلك التاريخ وفقاً للمعايير الدولية للتقارير المالية.

أساس الرأي

لقد أجرينا تدقيقنا وفقاً للمعايير الدولية للتدقيق. تم وصف مسؤولياتنا بموجب هذه المعايير بمزيد من التفصيل في قسم "مسؤوليات المدقق عن تدقيق البيانات المالية المجمعة المرفقة" من تقريرنا. إننا مستقلون عن الشركة وفقاً لقواعد السلوك الأخلاقي للمحاسبين المهنيين الصادرة عن مجلس المعايير الأخلاقية الدولية للمحاسبين والمتطلبات الأخلاقية ذات الصلة بأعمال التدقيق للبيانات المالية المجمعة المرفقة في دولة قطر، وقد حققنا ذلك. مسؤولياتنا الأخلاقية الأخرى وفقاً لهذه المتطلبات ومعايير مجلس المعايير الأخلاقية الدولية للمحاسبين. نعتقد أن أدلة التدقيق التي حصلنا عليها كافية ومناسبة لتوفير أساس لرأينا.

مسؤوليات الإدارة عن البيانات المالية المجمعة

الإدارة مسؤولة عن الإعداد والعرض العادل لهذه البيانات المالية المجمعة وفقاً للمعايير الدولية للتقارير المالية والأحكام المعمول بها في قانون الشركات التجارية القطري، وعن الرقابة الداخلية التي تراها الإدارة ضرورية للتأمين من إعداد البيانات المالية المجمعة خالية من الأخطاء الجوهرية سواء كانت ناتجة عن الاحتيال أو الخطأ.

عند إعداد البيانات المالية المجمعة، تكون الإدارة مسؤولة عن تقييم قدرة المجموعة على الاستمرار على أساس مبدأ الاستمرارية، والإفصاح، حسب الاقتضاء، عن الأمور المتعلقة بالاستمرارية واستخدام أساس الاستمرارية المحاسبي ما لم تنوي الإدارة تصفية المجموعة، أو وقف العمليات، أو ليس أمامه بديل واقعي سوى القيام بذلك.

مسؤولية المدقق عن تدقيق البيانات المالية المجمعة

تتمثل أهدافنا في الحصول على تأكيد معقول حول ما إذا كانت البيانات المالية المجمعة ككل خالية من الأخطاء الجوهرية، سواء كانت ناتجة عن الاحتيال أو الخطأ، وإصدار تقرير مدقق يتضمن رأينا، "التأكيد المعقول" هو مستوى عالي من التأكيد ولكنه لا يضمن أن التدقيق الذي يتم إجراؤه وفقاً للمعايير الدولية للتدقيق سيكشف دائماً عن الأخطاء الجوهرية عند وجودها. يمكن أن تنشأ الأخطاء عن الاحتيال أو الخطأ وتعتبر جوهرية إذا كان من المتوقع بشكل معقول أن تؤثر، بشكل فردي أو إجمالي، على القرارات الاقتصادية التي يتخذها المستخدمون على أساس هذه البيانات المالية المجمعة.

كجزء من عملية التدقيق وفقاً للمعايير الدولية للتدقيق، فإننا نمارس الحكم المهني ونحافظ على الشك المهني طوال عملية التدقيق. نحن أيضاً:

- تحديد وتقييم مخاطر الأخطاء الجوهرية في البيانات المالية المجمعة، سواء كانت ناتجة عن الاحتيال أو الخطأ، وتصميم وتنفيذ إجراءات تدقيق تستجيب لتلك المخاطر، والحصول على أدلة تدقيق كافية ومناسبة لتوفير أساس لرأينا.

عضو في رسل بدهورد العالمية، مع مكاتب تابعة حول العالم.



تقرير مدقق الحسابات المستقل (تابع)

مسؤولية المدقق عن تدقيق البيانات المالية المجمعة (تابع)

- إن مخاطر عدم اكتشاف الأخطاء الجوهرية الناتجة عن الاحتيال أعلى من تلك الناتجة عن الخطأ ، حيث قد ينطوي الاحتيال على التواطؤ أو التزوير أو الإغفال المتعمد أو التحريف أو تجاوز الرقابة الداخلية.
- الحصول على فهم للرقابة الداخلية ذات الصلة بالتدقيق من أجل تصميم إجراءات تدقيق مناسبة للظروف ، ولكن ليس لغرض إبداء رأي حول فعالية الضوابط الداخلية.
- تقييم مدى ملاءمة السياسات المحاسبية المتبعة ومعقولية التقديرات المحاسبية والإفصاحات ذات الصلة المعدة من قبل الإدارة.
- استنتاج مدى ملاءمة استخدام الإدارة لمبدأ الاستمرارية المحاسبي واستنادا إلى أدلة التدقيق التي تم الحصول عليها ، ما إذا كان هناك عدم تأكد مادي متعلق بأحداث أو ظروف قد تثير شكاً جوهرياً حول قدرة المجموعة على الاستمرار كمنشأة مستمرة. إذا استنتجنا وجود شك جوهري ، فنحن مطالبون بلفت الانتباه في تقرير مدقق الحسابات لدينا إلى الإفصاحات ذات الصلة في البيانات المالية المجمعة ، أو تعديل رأينا إذا كانت هذه الإفصاحات غير كافية. نستند استنتاجاتنا إلى أدلة التدقيق التي تم الحصول عليها حتى تاريخ تقرير مدقق الحسابات لدينا. ومع ذلك ، قد تتسبب الأحداث أو الظروف المستقبلية في توقف المجموعة عن الاستمرار على أساس مبدأ الاستمرارية
- تقييم العرض العام وهيكل ومحتوى البيانات المالية المجمعة ، بما في ذلك الإفصاحات ، وما إذا كانت البيانات المالية المجمعة تمثل المعاملات والأحداث الأساسية بطريقة تحقق العرض العادل.
- نتواصل مع الإدارة فيما يتعلق ، من بين أمور أخرى ، بالنطاق المخطط للتدقيق وتوقيتته ونتائج التدقيق الهامة ، بما في ذلك أي أوجه قصور كبيرة في الرقابة الداخلية التي نحددها أثناء تدقيقنا.

المتطلبات القانونية والتنظيمية الأخرى

لقد حصلنا على جميع المعلومات والإيضاحات التي رأيناها ضرورية لأغراض تدقيقنا. تحتفظ المجموعة بسجلات محاسبية مناسبة وتتفق بياناتها المالية المجمعة معها. لسنا على علم بأي انتهاكات لقانون الشركات التجارية القطري رقم ١١ لعام ٢٠١٥ أو بنود النظام الأساسي للشركات وأي تعديلات قد حدثت خلال العام والتي قد يكون لها تأثير سلبي جوهري على أعمال الشركة. المجموعة أو على مركزها المالي المجمع.

الدوحة - قطر
١٧ يناير ٢٠٢١



مكتب هاني أحمد مخيمر وشريكه
محاسبون قانونيون

هاني مخيمر
رخصة رقم (٢٧٥)

مجموعة مقدم القابضة - ذ.م.م. الدوحة - قطر

بيان المركز المالي المجموع كما في ٣١ ديسمبر ٢٠٢٠

٣١ ديسمبر		إيضاح
٢٠١٩	٢٠٢٠	
ريال قطري (معاد بيانه)	ريال قطري	
٢٩,٢٢٩,٦٦٦	٣٠,٦٥٧,٣٤٢	٤
١,١٣٨,٣٩٢	-	٥
-	٢٤,٣٩٢	٦
-	٤,٢٨٨,٥٣٢	٧
٣٠,٣٦٨,٠٥٨	٣٥,١٨٦,٢٦٦	
٣,٩١٤,٧١٧	٤,٣٥٥,٤٥٦	٨
٥١,٦٥٠,٢٠٨	٤٤,٥٩٢,٩١٧	٩
١٣,٧٠٠,٥٨٣	٤,٤٧٧,١٣٦	١٠
١٤,٢٨٩,٥٧٩	٥٤,٥٢٧	١١
١٤,٥٧٤,٢٢٤	١٤,٧٩٠,١١٦	١٢
٩٨,١٢٩,٣١١	٦٨,٢٧٠,١٥٢	
١٢٨,٤٩٧,٣٦٩	١٠٣,٤٥٦,٤١٨	
١,٠٠٠,٠٠٠	١,٠٠٠,٠٠٠	١٣
١,٣٨٤,٩٣٣	٤,٢١١,٦٣٨	١٤
٢٢,٦٤٠,٨٦	-	١٥
٤١,٤٣٩,٦٧٣	٤٥,٦١١,٨٨٥	
٧٥,٤٦٤,٦٩٢	٥٩,٨٢٣,٥٢٣	
٨,٥٤٦,٦٨٩	١١,٣٥٧,٠٥٠	١٦
١,٠٣٩,٣٣٥	٢,٤٣٥,٨٢٠	١٧
-	٢,٨١٨,١٧٨	
٩,٥٨٦,٠٢٤	١٦,٦١١,٠٤٨	
٥٨٢,٣٣٥	-	١٨
١٦,٦٣٢,٩٤٠	٣,٩٤١,٠٤٠	١٦
٢٦,٢٣١,٣٧٨	٢١,٦١,٤٥٣	١٨
-	١,٤٧٠,٣٥٤	٧
٤٣,٤٤٦,٦٥٣	٢٧,٠٢١,٨٤٧	
١٢٨,٤٩٧,٣٦٩	١٠٣,٤٥٦,٤١٨	

الموجودات:

الموجودات غير المتداولة:

- ممتلكات ومعدات
- استثمارات في شركات تابعة
- استثمارات متاحة للبيع
- حق استخدام الأصول

مجموع الموجودات غير المتداولة

الموجودات المتداولة:

- المخزون
- ذمم مدينة وذمم مدينة أخرى
- إجمالي المبالغ المستحقة من العملاء عن عقود عمل
- معاملات وأرصدة مع أطراف ذات علاقة:
- النقد وأرصدة لدى البنوك

مجموع الموجودات المتداولة

مجموع الموجودات

حقوق الملكية والمطلوبات:

حقوق الملكية:

- رأس المال
- الاحتياطي القانوني
- الحسابات الجارية للشركاء
- الأرباح المدورة

مجموع حقوق الملكية

المطلوبات غير المتداولة:

- القروض
- مخصص مكافأة نهاية الخدمة للموظفين
- التزام الإيجار

مجموع المطلوبات غير المتداولة

المطلوبات المتداولة:

- مطلوب إلى أطراف ذات علاقة
- القروض
- ذمم دائنة وذمم دائنة أخرى
- التزام الإيجار

مجموع المطلوبات المتداولة

مجموع حقوق الملكية والمطلوبات

يؤكد المدير المالي للمجموعة والمدير التنفيذي للمجموعة على دقة واكتمال البيانات المالية المجمعة المرفقة والمعلومات المالية المجمعة المتعلقة بهذا التقرير كما في ٣١ ديسمبر ٢٠٢٠.

إيهاب نصر
المدير التنفيذي للمجموعة

محمد مدثر علي
المدير المالي للمجموعة

تمت الموافقة على إصدار البيانات المالية المجمعة المرفقة من قبل الشركاء في ١٧ يناير ٢٠٢١ وتم التوقيع عليها نيابة عن الشركة من قبل:

هانى أحمد مخيمر وشركاه
C.R. No: 143067
Russell Bedford
Doha - Qatar
Hani Ahmad Mukhaimer & Partner

مجموعة مقدم القابضة ذ.م.م.
MEKDAM HOLDING GROUP W.L.L.
C.R.: 115142
Capital QAR 10,000,000
P.O. Box 17254
Doha, Qatar

الشيخ محمد نواف ناصر خالد آل ثاني
رئيس مجلس الإدارة

تشكل السياسات المحاسبية والإيضاحات على النحو المبين في المذكرة من ٥٠ إلى ٥٤ من هذا البيان.

مجموعة مقدام القايزة - ذ.م.م.
الدوحة - قطر

بيان الربح أو الخسارة والدخل الشامل الآخر المجمع
للسنة المنتهية في ٣١ ديسمبر ٢٠٢٠

السنة المنتهية في ٣١ ديسمبر		إيضاح	
٢٠١٩	٢٠٢٠		
ريال قطري (معاد بيانه)	ريال قطري		
١٦٩,٩٦٦,٦٤٠	١٤٦,٣٣٤,٩٨٢	١٩	إيرادات
(١١٠,٩٧٩,٥٥٨)	(٩٦,٢٨٦,١١١)	٢٠	التكلفة التشغيلية
٥٨,٩٨٧,٠٨٢	٥٠,٠٤٨,٩٧١		إجمالي الربح
١٥٦,١١١	-		إيرادات أخرى
(٢٣,٨٦٣,٤٠٦)	(٢٤,٦٣١,٠٦٩)	٢١	مصاريف إدارية وعمومية
(٥,٩٤٩,٦٨٦)	(٦٥٥,٢٦٥)	٩	خسائر انخفاض قيمة الأصول المالية
٢٩,٣٣٠,١٠١	٢٤,٧٦٢,٦٣٧		الأرباح التشغيلية للسنة
(١,٢٨٩,٧١٢)	(١,١٨٤,٦٢١)	٢٢	تكلفة التمويل
٢٨,٠٤٠,٣٨٩	٢٣,٥٧٨,٠١٦		صافي الربح للسنة
-	-		الدخل الشامل الآخر
٢٨,٠٤٠,٣٨٩	٢٣,٥٧٨,٠١٦		إجمالي الدخل الشامل للسنة

تشكل السياسات المحاسبية والإيضاحات على النحو المبين في الصفحات من ٥٠ إلى ٦٦ جزءاً لا يتجزأ من هذه البيانات المالية المجمعة.



مجموعة مقدم الفايضة - ذ.م.م. الدوحة - قطر

بيان التغيرات في حقوق الملكية المجمعة للسنة المنتهية في ٣١ ديسمبر ٢٠٢٠

مجموع ريال قطري	الأرباح المحدورة		الحسابات الجارية للشركاء		الاحتياطي القانوني		رأس المال	
	ريال قطري	ريال قطري	ريال قطري	ريال قطري	ريال قطري	ريال قطري	ريال قطري	ريال قطري
٥١,٠١٧,٤٤٩	٢٤,٧٤,٦٨٤	١٥,٤٢,٧٦٥	٧٠,٠٠٠	١١,٢٠٠,٠٠٠				الرصيد في ١ يناير ٢٠١٩
(١,٢٠٠,٠٠٠)	-	-	-	(١,٢٠٠,٠٠٠)				استبعاد حقوق الملكية غير المسيطرة
٢٨,٠٤٠,٣٨٩	٢٨,٠٤٠,٣٨٩	-	-	-				صافي الربح في السنة
(١٠,١٢,٨٨٣)	(١٠,١٢,٨٨٣)	-	-	-				توزيع الأرباح
-	(٦٨٤,٩٣٣)	-	-	٦٨٤,٩٣٣				المحول إلى الاحتياطي القانوني
٧,٧١٧,٧٣٧	١٢,٠٤٦	٧,٥٩٢,٣٢١	-	-				صافي الشركة في الحسابات الجارية للشركاء
٧٥,٤٦٤,٦٩٢	٤١,٤٣٩,٦٧٣	٢٢,٦٤٠,٠٨٦	١,٣٨٤,٩٣٣	١٠,٠٠٠,٠٠٠				الرصيد في ٣١ ديسمبر ٢٠١٩ (معاد بيانه)
٢٣,٥٧٨,٠١٦	٢٣,٥٧٨,٠١٦	-	-	-				صافي الربح في السنة
(١٦,٥٧٩,٩٩٩)	(١٦,٥٧٩,٩٩٩)	-	-	-				توزيع الأرباح
-	(٢,٨٢٦,٧٠٥)	-	-	٢,٨٢٦,٧٠٥				المحول إلى الاحتياطي القانوني
(٢٢,٦٤٠,٨١٦)	-	(٢٢,٦٤٠,٨١٦)	-	-				صافي الشركة في الحسابات الجارية للشركاء
٥٩,٨٢٣,٥٢٣	٤٥,٦١١,٨٧٥	-	٤,٢١٢,٦٣٨	١٠,٠٠٠,٠٠٠				الرصيد في ٣١ ديسمبر ٢٠٢٠

تشكل السياسات المحاسبية والإيضاحات على النحو المبين في الصفحات من ٥٠ إلى ٢٦ جزءاً لا يتجزأ من هذه البيانات المالية المجمعة.

صفحة ٣



مجموعة مقدام القابضة - ذ.م.م. الدوحة - قطر

بيان التدفقات النقدية المجمعة
للسنة المنتهية في ٣١ ديسمبر ٢٠٢٠

السنة المنتهية في ٣١ ديسمبر		إيضاح
٢٠١٩	٢٠٢٠	
ريال قطري (معاد بيانه)	ريال قطري	
٢٨,٠٤٠,٣٨٩	٢٣,٥٧٨,٠١٦	
٥٩٢,٤٠٩ (٤,٨٩٣,٩٨٨)	١,٢٨٣,١٢٩ ٦٠٠,٠٠٠	٤
-	١,١٠٠,٠٠٠	٢١
٩١٦,٩٧٥	١,٧٨٧,٤٤٣	١٧
١,٢٨٩,٧١٢	١,١٨٤,٦٢١	
٢٥,٩٤٥,٤٩٧	٢٩,٥٣٢,٨٠٩	
(١,٥٤٧,٨٢٤)	(١,٥٤٠,٧٣٩)	
(٩,٣١,٣٩٦)	٦,٤٥٧,٢٩١	
(١١,٣٢٨,٧٠٣)	٩,٢٢٣,٤٤٧	
١٠,٦٢٩,٥٧٣	١٤,٢٣٥,٠٥٢	
٥,٨٨٠,٧٠٤	(٤,٦٢٠,٩٢٥)	
(٣,٦٧٤,٣٦٥)	(٥٨٢,٣٣٥)	
١٦,٨٧٣,٤٨٦	٥٢,٧٠٤,٦٠٠	
(٣٣,٩١٣)	(٣٩٠,٥٥٨)	١٧
(١,٢٨٩,٧١٢)	(١,١٨٤,٦٢١)	
١٥,٥٤٩,٨٦١	٥١,١٢٩,٤٢١	
(١,٤٧٦,٦٦١)	(٢,٧١٠,٨٠٥)	٤
-	١,١٣٨,٣٩٢	٥
	(٢٤٠,٣٩٢)	٦
(١,٤٧٦,٦٦١)	(١,٨١٢,٨٠٥)	
(٢,٦٢٨,٣٧٠)	(٩,٨٨١,٥٣٩)	
(١٠,١١,٨٨٣)	(١٦,٥٧٩,٠٩٩)	
(١,٢٠٠,٠٠٠)	-	
٧,٥٩٧,٣٢١	(٢٢,٦٤٠,٠٨٦)	
(٤,٨٤٠,١٠٧)	٥,٩٨٨,٤٦٢	
(١١,١٨٢,٠٣٩)	(٤٣,١١٢,٢٦٢)	
٢,٨٩١,١٦١	٦,٢٠٤,٣٥٤	
٩٤٠,٣٨٧	٣,٨٣١,٥٤٨	١٢
٣,٨٣١,٥٤٨	١٠,٠٣٥,٩٠٢	١٢

التدفقات النقدية من الأنشطة التشغيلية:
صافي الربح للسنة

تعديلات:

إستهلاك الممتلكات والمعدات
مخصص الخفاض قيمة ذمم مدينة
مخصصات المخزون بطيء الحركة والمتقادم
المخصصات ومكافآت نهاية الخدمة للموظفين
تكلفة التمويل

دخل التشغيل قبل التغييرات في رأس المال العامل

التغييرات في:

المخزون
ذمم مدينة وذمم مدينة أخرى
إجمالي المبالغ المستحقة من العملاء لأعمال العقد
مطلوب من أطراف ذات علاقة
ذمم دائنة وذمم دائنة أخرى
مطلوب إلى أطراف ذات علاقة

النقد الناتج من الأنشطة التشغيلية

مكافأة نهاية الخدمة للموظفين مدفوعة
تكلفة التمويل

صافي النقد الناتج من الأنشطة التشغيلية

التدفقات النقدية من الأنشطة الاستثمارية:

شراء الممتلكات والآلات والمعدات
صافي حركة الاستثمار في الشركة التابعة
صافي حركة الاستثمار المتاح للبيع

صافي النقد المستخدم في الأنشطة الاستثمارية

التدفقات النقدية من الأنشطة التمويلية:

صافي الحركة في القروض
توزيع الأرباح
إستبعاد من إصدار رأس المال
صافي الحركة في الحسابات الجارية للشركاء
صافي الحركة النقد المفيد

صافي النقد المستخدم في الأنشطة التمويلية

صافي الزيادة في النقد وشبه النقد

النقد وشبه النقد - في ١ يناير،

النقد وشبه النقد - في ٣١ ديسمبر،

تشكل السياسات المحاسبية والإيضاحات على النحو المبين في الصفحات من ١٠ إلى ٢٦ جزءاً لا يتجزأ من هذه البيانات المالية المجمعة.



مجموعة مقدام القابضة - ذ.م.م. الدوحة - قطر

إيضاحات على البيانات المالية المجمعة
للسنة المنتهية في ٣١ ديسمبر ٢٠٢٠

١. تشكيل المجموعة وأنشطتها:

مجموعة مقدام القابضة - ذ.م.م. ("الشركة الأم") والشركات التابعة لها (يشار إليها معا باسم "المجموعة"). يقع مقر الشركة الأم في دولة قطر ومسجلة كشركة ذات مسؤولية محدودة بموجب السجل التجاري رقم ١١٥١٤٢. والمكتب المسجل للشركة الأم هو صندوق بريد ١٧٦٥٤ الدوحة - دولة قطر. تعمل الشركة الأم كشركة قابضة.

تتمثل الأنشطة الرئيسية للمجموعة في براءات الاختراع للأعمال التجارية والامتيازات وغيرها من الحقوق غير الملموسة مع الاستفادة منها وتأجيرها للشركات التابعة أو غيرها، والمشاركة في إدارة الشركات التابعة أو التي لها أسهم فيها، الدعم اللازم لشركاتها التابعة وامتلاك المنغولات والأعمال العقارية في الحدود التي يسمح بها القانون واستثمار أموالها في الأسهم والسندات والأوراق المالية.

"البيانات المالية للكيانات التالية المملوكة حالياً بالكامل لمجموعة مقدام القابضة مدمجة في هذه" البيانات المالية المجمعة "ختقير للأغراض الخاصة"

اسم الشركة	رقم السجل	عام تأسيس	ملكية
مجموعة مقدام القابضة - ذ.م.م. (بيانات مالية منفصلة)	١١٥١٤٢	٢٠١٨	٥٠% عائشة محمد نواف آل ثاني ٥٠% ندى محمد نواف آل ثاني
مقدام للتكنولوجيا - ذ.م.م.	١٣٢٧٧	٢٠١٧	١٠٠% مجموعة مقدام القابضة
مقدام للإنذار المبكر - ذ.م.م.	١٣٥٦٢	٢٠١٧	١٠٠% مجموعة مقدام القابضة
مقدام للخدمات التقنية - ذ.م.م.	١٣٠٧٠	٢٠١٧	١٠٠% مجموعة مقدام القابضة
الخليج للأنظمة الأمنية - ذ.م.م.	١٣٥٦٥	٢٠١٧	٥٠% مقدام للتكنولوجيا ٥٠% مقدام للخدمات التقنية

تمت الموافقة على البيانات المالية المجمعة والتوقيع عليها نيابة عن المجموعة في ١٧ يناير ٢٠٢١.

٢. اعتماد معايير جديدة ومعدلة لإعداد التقارير المالية الدولية:

أ) المعايير الدولية لإعداد التقارير المالية الجديدة والمعدلة وتفسيرات لجنة تفسيرات لجنة تفسيرات المعايير الدولية للتقارير المالية سارية المفعول في عام ٢٠٢٠:

تتوافق السياسات المحاسبية المستخدمة في إعداد البيانات المالية المجمعة للمجموعة مع تلك المستخدمة في إعداد البيانات المالية المجمعة للسنة المنتهية في ٣١ ديسمبر ٢٠١٩، باستثناء تطبيق معايير وتفسيرات جديدة ومعدلة سارية اعتباراً من ١ يناير ٢٠٢٠ كما هو موضح أدناه:

تاريخ النفاذ	موضوع
١ يناير ٢٠٢٠	تعديلات على مراجع الإطار المفاهيمي في المعايير الدولية لإعداد التقارير المالية
١ يناير ٢٠٢٠	تعديلات على المعيار الدولي لإعداد التقارير المالية رقم ٣ "تعريف الأعمال"
١ يناير ٢٠٢٠	تعديلات على معيار المحاسبة الدولي ١ ومعيار المحاسبة الدولي ٨ "تعريف المواد"
١ يناير ٢٠٢٠	تعديلات على المعايير الدولية للتقارير المالية ٩ ومعيار المحاسبة الدولي ٣٩ والمعيار الدولي للتقارير المالية ٧ "إصلاح معيار سعر الفائدة"
١ يونيو ٢٠٢٠	تعديل على المعيار الدولي لإعداد التقارير المالية رقم ١٦ "الامتيازات الإيجابية المتعلقة بفيروس كوفيد -١٩"

مجموعة مقدام القابضة - ذ.م.م.
الدوحة - قطر

إيضاحات على البيانات المالية المجمعة
للسنة المنتهية في ٣١ ديسمبر ٢٠٢٠

٢. اعتماد معايير جديدة ومعدلة لإعداد التقارير المالية الدولية (تابع):

(ب) المعايير الصادرة ولكن لم تدخل حيز التنفيذ بعد:
يسري عدد من المعايير والتعديلات الجديدة على المعايير للفترة السنوية التي تبدأ بعد ١ يناير ٢٠٢٠، ومع ذلك، لم تطبق المجموعة المعايير الجديدة أو المعدلة التالية في إعداد هذه البيانات المالية المجمعة:

تاريخ النفاذ	موضوع
١ يناير ٢٠٢٢	تعديلات على معيار المحاسبة الدولي ١ "تصنيف المطلوبات على أنها متداولة أو غير متداولة"
١ يناير ٢٠٢٢	تعديلات على المعيار الدولي لإعداد التقارير المالية رقم ٣ "الإشارة إلى الإطار المفاهيمي"
١ يناير ٢٠٢٢	تعديلات على معيار المحاسبة الدولي رقم ١٦ "الممتلكات والألات والمعدات - المتحصلات قبل الاستخدام المقصود"
١ يناير ٢٠٢٢	تعديلات على معيار المحاسبة الدولي ٣٧ "العقود المرهقة - تكلفة إتمام العقد"
١ يناير ٢٠٢٢	التحسينات السنوية على معايير المعايير الدولية لإعداد التقارير المالية ٢٠١٨-٢٠٢٠ "تعديلات على المعايير الدولية لإعداد التقارير المالية ١ و المعايير الدولية لإعداد التقارير المالية ١٦ و معايير المحاسبة الدولية ٤١"
١ يناير ٢٠٢٣	المعيار الدولي للتقارير المالية رقم ١٧ "عقود التأمين"

٣. السياسات المحاسبية الهامة:

(أ) أساس المحاسبة:

تم إعداد هذه البيانات المالية المجمعة على أساس التكلفة التاريخية. يتم عرض البيانات المالية المجمعة للمنشأة بالريال القطري، وهو العملة الوظيفية للمجموعة. تم تقريب جميع المبالغ إلى أقرب ريال قطري، ما لم يذكر خلاف ذلك.

(ب) بيان الامتثال:

تم إعداد هذه البيانات المالية المجمعة للمجموعة وفقاً للمعايير الدولية لإعداد التقارير المالية والمتطلبات المعمول بها لقانون الشركات التجارية القطري رقم ١١ لعام ٢٠١٥.

(ت) العملات الأجنبية:

يتم تسجيل المعاملات بالعملات الأجنبية بالريال القطري بأسعار الصرف السائدة في تاريخ كل معاملة. يتم تحويل الموجودات والمطلوبات النقدية بالعملات الأجنبية في نهاية السنة إلى الريال القطري بأسعار الصرف السائدة في التاريخ ويتم إدراج الأرباح أو الخسائر الناتجة في بيان الدخل.

(ث) ممتلكات ومعدات:

(i) الاعتراف والقياس

يتم قياس بنود الممتلكات والمعدات بالتكلفة ناقصاً الاستهلاك المتراكم وأي خسائر انخفاض في القيمة متراكمة. تتضمن التكلفة المصروفات المنسوبة مباشرة إلى اقتناء الأصل. إذا كانت الأجزاء الهامة من أحد بنود الممتلكات والمعدات لها أعمار إنتاجية مختلفة، فعندئذ يتم احتسابها كبنود منفصلة (مكونات رئيسية) للممتلكات والمعدات. يتم الاعتراف بأي مكسب أو خسارة من استبعاد بند من الممتلكات والمعدات في حساب الأرباح والخسائر.

(ii) النفقات اللاحقة

تتم رسملة النفقات اللاحقة فقط إذا كان من المحتمل تدفق المنافع الاقتصادية المستقبلية المرتبطة بالنفقات إلى المجموعة.

(iii) الاستهلاك

يتم احتساب الاستهلاك لشطب تكلفة بنود الممتلكات والمعدات مطروحاً منها القيم المتبقية المقدرة باستخدام طريقة القسط الثابت على مدى الأعمار الإنتاجية المقدرة ويتم الاعتراف بها بشكل عام في الربح أو الخسارة.

مجموعة مقدم القابضة - ذ.م.م. الدوحة - قطر

إيضاحات على البيانات المالية المجمعة
للسنة المنتهية في ٣١ ديسمبر ٢٠٢٠

٣. السياسات المحاسبية الهامة (تابع):

ث) ممتلكات ومعدات (تابع):

(iii) الاستهلاك (تابع)

يتم استهلاك الأصول المؤجرة على مدى فترة الإيجار الأقصر وأعمارها الإنتاجية ، ما لم يكن من المؤكد بشكل معقول أن المجموعة ستحصل على الملكية بنهاية مدة الإيجار. لا يتم استهلاك الأرض. الأعمار الإنتاجية المقدره للممتلكات والمعدات هي كما يلي:

مفروشات وتجهيزات ومعدات مكتبية	٣-٥ سنوات
كمبيوتر وبرمجيات	٣-٥ سنوات
سيارات	٣-٥ سنوات
أدوات ومعدات	٣-٥ سنوات

تتم مراجعة طرق الاستهلاك والأعمار الإنتاجية والقيم المتبقية في تاريخ كل تقرير وتعديلها إذا كان ذلك مناسباً.

ج) تصنيف وقياس الموجودات المالية والمطلوبات المالية:

(i) الاعتراف الأولي

عند الاعتراف الأولي ، يتم تصنيف الأصل المالي على النحو التالي:

- التكلفة المستهلكة؛
- القيمة العادلة من خلال الدخل الشامل الأخر - استثمار الديون.
- القيمة العادلة من خلال الدخل الشامل الأخر - الاستثمار في حقوق الملكية. أو
- القيمة العادلة من خلال الربح أو الخسارة .

يعتمد تصنيف الموجودات المالية بموجب المعيار الدولي للتقارير المالية رقم ٩ بشكل عام على نموذج الأعمال الذي يتم فيه إدارة الأصل المالي وخصائص التدفقات النقدية التعاقدية الخاصة به. يتم قياس الأصل المالي بالتكلفة المطفأة إذا استوفى كلا الشرطين التاليين ولم يتم تحديده بالقيمة العادلة في الربح أو الخسارة:

- يتم الاحتفاظ بها ضمن نموذج أعمال يهدف إلى الاحتفاظ بالأصول لتحصيل التدفقات النقدية التعاقدية. و ؛
- تؤدي شروطه التعاقدية في تواريخ محددة إلى التدفقات النقدية التي هي فقط مدفوعات رأس المال والفائدة على المبلغ الأساسي القائم.

يتم قياس الاستثمار في الدين بالقيمة العادلة من خلال الدخل الشامل الأخر إذا استوفى الشرطين التاليين ولم يتم تحديده بالقيمة العادلة من خلال الربح أو الخسارة:

- يتم الاحتفاظ بها ضمن نموذج أعمال يهدف إلى الاحتفاظ بالأصول لتحصيل التدفقات النقدية التعاقدية. و ؛
- تؤدي شروطه التعاقدية في تواريخ محددة إلى تدفقات نقدية هي فقط مدفوعات أصل المبلغ والفائدة على المبلغ الأساسي القائم.

عند الاعتراف المبدئي باستثمار في حقوق الملكية غير محتفظ به للمتاجرة ، قد تختار المجموعة بشكل غير قابل للنقض عرض التغييرات اللائقة في القيمة العادلة للاستثمار في الدخل الشامل الأخر. يتم هذا الاختيار على أساس كل استثمار على حدة. يتم قياس جميع الأصول المالية غير المصنفة كمقاسة بالتكلفة المطفأة أو الدخل الشامل الأخر كما هو موضح أعلاه بالقيمة العادلة من خلال الربح أو الخسارة. عند التحقق المبدئي ، قد تقوم المجموعة بشكل غير قابل للإلغاء بتخصيص أصل مالي يلبي متطلبات قياسه بالتكلفة المطفأة أو بالقيمة العادلة من خلال الدخل الشامل الأخر بالقيمة العادلة من خلال الربح أو الخسارة إذا كان القيام بذلك يلغي أو يقلل بشكل كبير من عدم التطابق المحاسبي الذي قد ينشأ بطريقة أخرى. يتم قياس الأصل المالي (ما لم يكن ذممة مدينة تجارية بدون عنصر تمويلي هام يتم قياسه مبدئياً بسعر المعاملة) مبدئياً بالقيمة العادلة بالإضافة إلى تكاليف المعاملة التي يمكن أن تنسب مباشرة إلى الاستحواذ ، للبدء غير المدرج بالقيمة العادلة من خلال الربح أو الخسارة.

مجموعة مقداّم القابضة - ذ.م.م.
الدوحة - قطر

إيضاحات على البيانات المالية المجمعة
للسنة المنتهية في ٣١ ديسمبر ٢٠٢٠

٣. السياسات المحاسبية الهامة (تابع):

(ج) تصنيف وقياس الموجودات المالية والمطلوبات المالية (تابع):

(ii) القياس اللاحق

تنطبق السياسات المحاسبية التالية على القياس اللاحق للموجودات المالية للمجموعة:

الأصول المالية بالقيمة العادلة من خلال الربح أو الخسارة

يتم لاحقاً قياس هذه الأصول بالقيمة العادلة. يتم الاعتراف بصافي المكاسب والخسائر، بما في ذلك أي فوائد أو إيرادات أرباح، في الربح أو الخسارة.

الأصول المالية بالتكلفة المطفأة

يتم لاحقاً قياس هذه الأصول بالتكلفة المطفأة باستخدام طريقة معدل الفائدة الفعلي. يتم تخفيض التكلفة المطفأة عن طريق خسائر انخفاض القيمة. يتم الاعتراف بإيرادات الفوائد وأرباح وخسائر صرف العملات الأجنبية وانخفاض القيمة في الربح أو الخسارة. يتم الاعتراف بأي مكسب أو خسارة ناتجة عن الاستبعاد في الربح أو الخسارة.

الأصول المالية بالقيمة العادلة من خلال الدخل الشامل الأخر

يتم لاحقاً قياس هذه الأصول بالقيمة العادلة. يتم الاعتراف بتوزيعات الأرباح كدخل في الربح أو الخسارة ما لم تمثل توزيعات الأرباح بوضوح استرداد جزء من تكلفة الاستثمار. يتم الاعتراف بصافي الأرباح والخسائر الأخرى في الدخل الشامل الأخر ولا يتم إعادة تصنيفها إلى الربح أو الخسارة.

(iii) انخفاض قيمة الموجودات المالية

يستبدل المعيار الدولي لإعداد التقارير المالية ٩ نموذج "الخسارة المتكبدة" في معيار المحاسبة الدولي ٣٩ بنموذج "خسارة الائتمان المتوقعة". ينطبق نموذج انخفاض القيمة الجديد على الموجودات المالية المقاسة بالتكلفة المطفأة وموجودات العقد واستثمارات الديون بالقيمة العادلة من خلال الدخل الشامل الأخر. ولكن ليس على الاستثمارات في أدوات حقوق الملكية. بموجب المعيار الدولي للتقارير المالية رقم ٩، يتم الاعتراف بخسائر الائتمان في وقت أكر من المعيار المحاسبي الدولي ٣٩. تتكون الموجودات المالية بالتكلفة المطفأة من حسابات ومدنيين آخرين والنقد وما في حكمه بموجب المعيار الدولي للتقارير المالية ٩، ويتم قياس مخصصات الخسائر على أي من الأسس التالية:

- الخسائر الائتمانية المتوقعة لمدة ١٢ شهراً: هذه هي الخسائر الائتمانية المتوقعة الناتجة عن أحداث التخلف عن السداد المحتملة في غضون ١٢ شهراً بعد تاريخ التقرير.
- الخسائر الائتمانية المتوقعة على مدى العمر: هذه هي الخسائر الائتمانية المتوقعة التي تنتج عن جميع أحداث التخلف عن السداد المحتملة على مدى العمر المتوقع للأداة المالية.

اختارت المجموعة قياس مخصصات الخسارة لموجوداتها المالية بمبلغ يساوي الخسائر الائتمانية المتوقعة لمدة ١٢ شهراً. عند تحديد ما إذا كانت مخاطر الائتمان الخاصة بأصل مالي قد زادت بشكل كبير منذ الاعتراف الأولي وعند تقدير الخسائر الائتمانية المتوقعة، تأخذ المجموعة في الاعتبار المعلومات المعقولة والداعمة ذات الصلة والمتاحة بدون تكلفة أو مجهود غير ضروري. يتضمن هذا كلاً من المعلومات والتحليلات الكمية والنوعية، بناءً على الخبرة التاريخية للمجموعة وتقييم الائتمان المستتير بما في ذلك المعلومات التطلعية. تفترض المجموعة أن مخاطر الائتمان على الأصل المالي قد زادت بشكل كبير إذا تجاوزت فترة الاستحقاق ٣٦٥ يوماً. تعتبر المجموعة أن الأصل المالي قد تخلف عن السداد عندما:

- من غير المحتمل أن يقوم المدين بسداد التزاماته الائتمانية للمجموعة بالكامل، دون أن تلجأ المجموعة إلى إجراءات مثل تطبيق الضمان (إن وجد)؛ أو
- تجاوز الأصل المالي فترة استحقاق تزيد عن ٣٦٥ يوماً.

أقصى فترة يتم أخذها في الاعتبار عند تقدير الخسائر الائتمانية المتوقعة هي أقصى فترة تعاقدية تتعرض خلالها المجموعة لمخاطر الائتمان.

مجموعة مقدام القايزة - ذ.م.م.
الدوحة - قطر

إيضاحات على البيانات المالية المجمعة
للسنة المنتهية في ٣١ ديسمبر ٢٠٢٠

٣. السياسات المحاسبية الهامة (تابع):

(ج) تصنيف وقياس الموجودات المالية والمطلوبات المالية (تابع):

(iii) انخفاض قيمة الموجودات المالية (تابع)

قياس خسائر الائتمانية المتوقعة

الخسائر الائتمانية المتوقعة هي تقدير مرجح بخسائر الائتمان. يتم قياس خسائر الائتمان على أنها القيمة الحالية لجميع حالات النقص النقدي (أي الفرق بين التدفقات النقدية المستحقة للمنشأة وفقا للعقد والتدفقات النقدية التي تتوقع المجموعة استلامها). يتم خصم الخسائر الائتمانية المتوقعة بمعدل الفائدة الفعلي للأصل المالي.

الأصول المالية الضعيفة الائتمان

في تاريخ كل تقرير ، تقوم المجموعة بتقييم الموجودات المالية المدرجة بالتكلفة المطفأة باعتبارها منخفضة القيمة الائتمانية. يعتبر الأصل المالي "ذو قيمة ائتمانية منخفضة" عند وقوع حدث أو أكثر من الأحداث التي لها تأثير ضار على التدفقات النقدية المستقبلية المقدر للأصل المالي.

عرض ضعف

مخصصات الخسارة للموجودات المالية المقاسة بالتكلفة المطفأة يتم خصمها من إجمالي القيمة الدفترية للأصول. يتم عرض خسائر انخفاض القيمة المتعلقة بالحسابات والذمم المدينة الأخرى والمبلغ المستحق من الأطراف ذات الصلة والنقد وما في حكمه كبنء منفصل في بيان الربح أو الخسارة.

(iv) الأصول المالية الأخرى

يشترط الاحتفاظ بالأوراق المالية المحتفظ بها بغرض المتاجرة بالقيمة العادلة في الربح أو الخسارة بموجب المعيار الدولي لإعداد التقارير المالية ٩. لم يكن هناك أي تأثير على المبالغ المعترف بها فيما يتعلق بهذه الأصول من تطبيق المعيار الدولي للتقارير المالية ٩. والذمم المدينة التجارية والأخرى (باستثناء تلك الخاضعة للتسعير المؤقت الترتيبات) والمبلغ المستحق من الأطراف ذات الصلة عبارة عن أدوات دين مصنفة حاليا كقروض ومدنيين ويتم قياسها بالتكلفة المطفأة بموجب معيار المحاسبة الدولي ٣٩. وقد قامت المجموعة بتقييم أنها تستوفي شروط التصنيف بالتكلفة المطفأة بموجب المعيار الدولي للتقارير المالية ٩ نظرا لأنها تدفقات نقدية فقط مدفوعات بقيمة أصل الدين والفائدة (SPPi) ونموذج أعمال المجموعة هو الاحتفاظ بأداة الدين وتحصيلها. يظل تعريف النقد والنقد المعادل وفقا لمعيار المحاسبة الدولي ٧ دون تغيير مع تطبيق المعيار الدولي للتقارير المالية ٩ ، وسيستمر عرض الاستثمارات قصيرة الأجل والودائع لأجل في إطار النقد والنقد المعادل ، وهي استثمارات عالية السيولة وقابلة للتحويل بسهولة إلى مبالغ نقدية معروفة والتي تكون عرضة لخطر ضئيل بالتغيرات في القيمة.

(v) المطلوبات المالية

لن يكون هناك أي تأثير على محاسبة المجموعة للمطلوبات المالية، حيث أن المتطلبات الجديدة تؤثر فقط على محاسبة المطلوبات المالية المصنفة بالقيمة العادلة من خلال الربح أو الخسارة وليس لدى المجموعة أي التزامات من هذا القبيل. تم نقل قواعد إلغاء الاعتراف من معيار المحاسبة الدولي ٣٩ الأدوات المالية. لذلك ، لم يتم تغيير الاعتراف وقياس المطلوبات المالية.

(ج) المخزون:

يتم قياس المخزون بالتكلفة أو صافي القيمة الممكن تحقيقها ، أيهما أقل. تعتمد تكلفة المخزون على مبدأ المتوسط المرجح للتكلفة.

(خ) ضريبة الدخل:

يتم تقديم ضريبة الدخل وفقا للوائح ضريبة الدخل في قطر المنصوص عليها في قانون ضريبة الدخل القطري رقم ٢٤ لعام ٢٠١٨. تتألف مصروفات ضريبة الدخل من الضريبة الحالية. يتم الاعتراف بها في الربح أو الخسارة باستثناء ما يتعلق بدمج الأعمال ، أو البنود المعترف بها مباشرة في حقوق الملكية أو في الدخل الشامل الأخر. تتكون الضريبة الحالية من الضريبة المتوقعة المستحقة الدفع أو المستحقة على الدخل أو الخسارة الخاضعة للضريبة للسنة وأي تعديل على الضريبة المستحقة الدفع أو المستحقة القبض فيما يتعلق بالسنوات السابقة. يتم قياسها باستخدام معدلات الضرائب التي تم سنها أو سنها بشكل جوهري في تاريخ التقرير. تشمل الضريبة الحالية أيضا أي ضريبة ناتجة عن توزيعات الأرباح.

مجموعة مقدم القابضة - ذ.م.م. الدوحة - قطر

إيضاحات على البيانات المالية المجمعة
للسنة المنتهية في ٣١ ديسمبر ٢٠٢٠

٣. السياسات المحاسبية الهامة (تابع):

(د) الإيجار:

عند بداية العقد ، يجب على المنشأة تقييم ما إذا كان العقد عقد إيجار أو يحتوي عليه. العقد هو أو يحتوي على عقد إيجار إذا كان العقد ينقل الحق في التحكم في استخدام أصل محدد لفترة زمنية مقابل مقابل. نتج عن المعيار الدولي للتقارير المالية رقم ١٦ الاعتراف بجميع عقود الإيجار تقريباً في بيان المركز المالي من قبل المستأجر ، حيث تمت إزالة التمييز بين الإيجارات التشغيلية والتمويلية. بموجب المعيار الدولي لإعداد التقارير المالية رقم ١٦ ، يتم الاعتراف بالأصل "أصول حق الاستخدام" و "التزام الإيجار".

• حق استخدام الأصول:

(i) الاعتراف والقياس الأولي

يجب أن تشمل تكلفة أصل حق الاستخدام ما يلي:

- مبلغ القياس المبدئي للالتزام عقد الإيجار.
- أي مدفوعات إيجار تمت في أو قبل تاريخ البدء ، ناقصاً أي حوافز إيجار مستلمة ؛
- أي تكاليف أولية مباشرة يتكبدها المستأجر. و
- تقدير للتكاليف التي سيتكبدها المستأجر في تفكيك وإزالة الأصل الأساسي ، أو استعادة الموقع الذي يوجد فيه أو إعادة الأصل الأساسي إلى الحالة التي تتطلبها شروط وأحكام عقد الإيجار.

(ii) القياس اللاحق

يمكن أن تطبق عقود الإيجار إما نموذج التكلفة أو نموذج قياس آخر كما هو موضح في المعيار الدولي لإعداد التقارير المالية رقم ١٦.

• نموذج التكلفة:

تقوم المجموعة بقياس أصل حق الاستخدام بالتكلفة ناقصاً أي استهلاك متراكم وأي خسائر تدني في القيمة متراكمة ؛ ويتم تعديلها لأي إعادة قياس للالتزام الإيجار.

• نموذج قياس آخر:

إذا طبقت المجموعة نموذج القيمة العادلة في المعيار المحاسبي الدولي رقم ٤٠ للاستثمار العقاري على عقاراتها الاستثمارية ، يجب على المستأجر أيضاً تطبيق نموذج القيمة العادلة على أصول حق الاستخدام التي تلي تعريف الاستثمار العقاري في معيار المحاسبة الدولي ٤٠. إذا كان حق- تتعلق أصول الاستخدام بغثة من الممتلكات والمعدات التي يطبق عليها المستأجر نموذج إعادة التقييم الوارد في معيار المحاسبة الدولي ١٦ ، يجوز للمجموعة أن تختار تطبيق نموذج إعادة التقييم هذا على جميع أصول حق الاستخدام التي تتعلق بتلك الغثة من الممتلكات ، مصنع ومعدات.

(iii) الاستهلاك

تطبق المجموعة متطلبات الإهلاك في معيار المحاسبة الدولي ١٦ - "الممتلكات والآلات والمعدات" في استهلاك أصل حق الاستخدام. تستهلك المجموعة أصل حق الاستخدام من تاريخ البدء إلى نهاية العمر الإنتاجي لأصل حق الاستخدام أو نهاية مدة الإيجار ، أيهما أقرب. إذا نقل عقد الإيجار ملكية الأصل الأساسي إلى المستأجر بنهاية مدة الإيجار أو إذا كانت تكلفة أصل حق الاستخدام تعكس أن المستأجر سيمارس خيار الشراء ، فيجب على المستأجر إهلاك حق- استخدام الأصل من تاريخ البدء إلى نهاية العمر الإنتاجي للأصل الأساسي. بناءً على العقد المبرم ، يتم استهلاك حق الاستخدام على مدار الفترة التالية:

٣ سنوات

إيجار المكتب

• التزام الإيجار:

(i) القياس الأولي

في تاريخ البدء ، تقيس المجموعة التزام الإيجار بالقيمة الحالية لمدفوعات الإيجار التي لم يتم دفعها في ذلك التاريخ. يجب خصم مدفوعات الإيجار باستخدام سعر الفائدة المتضمن في عقد الإيجار إذا كان من الممكن تحديد هذا السعر بسهولة. إذا تعذر تحديد هذا السعر بسهولة ، يجب على المستأجر استخدام معدل الاقتراض الإضافي للمجموعة.

مجموعة مقدام القابضة - ذ.م.م. الدوحة - قطر

إيضاحات على البيانات المالية المجمعة
للسنة المنتهية في ٣١ ديسمبر ٢٠٢٠

٣. السياسات المحاسبية الهامة (تابع):

(د) الإيجار (تابع):

• التزام الإيجار (تابع):

(ii) القياس اللاحق

تقيس المجموعة التزام الإيجار عن طريق زيادة القيمة الدفترية لتعكس الفائدة على التزام الإيجار، وتخفيض القيمة الدفترية لتعكس مدفوعات الإيجار المدفوعة وإعادة قياس القيمة الدفترية لتعكس أي إعادة تقييم أو تعديلات على عقد الإيجار، أو لتعكس عقد إيجار ثابت جوهري معدل المدفوعات. بالإضافة إلى ذلك، تم إجراء تقييم الإدارة على أساس مطلق للتأكد مما إذا كان الأصل الأساسي يتعلق بعقود إيجار، في تاريخ البدء، مدة إيجار مدتها ١٢ شهراً أو أقل ولا تحتوي على خيار شراء "قصير الأجل". عقود الإيجار "وعقود الإيجار التي يكون فيها الأصل الأساسي" أصولاً منخفضة القيمة "منخفضة القيمة. وبالتالي، قررت الإدارة تطبيق معايير الإعفاءات لعقود الإيجار قصيرة الأجل والموجودات منخفضة القيمة كما هو منصوص عليه في المعيار الدولي للتقارير المالية رقم ١٦. ولذلك، فقد أقرت المجموعة مدفوعات الإيجار المرتبطة بعقود الإيجار كمصروف من خلال تم الإفصاح عن بيان الربح أو الخسارة والدخل الشامل الأخر والجزء المستقبلي كالتزامات.

(ذ) الذمم الدائنة والمستحقات:

يتم إثبات الذمم الدائنة والمبالغ المستحقة الدفع بتكلفتها وهي القيمة العادلة للمقابل الذي سيتم دفعه في المستقبل مقابل السلع والخدمات المستلمة، سواء تم إصدار فواتير بها أم لا.

(ر) المخصصات:

يتم الاعتراف بالمخصص عندما يكون على المجموعة التزام حالي (قانوني أو استدلالي) نتيجة لحدث سابق، فمن المحتمل أن يكون هناك تدفق خارجي للموارد التي تتضمن منافع اقتصادية لتسوية الالتزام ويمكن عمل تقدير موثوق به. مبلغ الالتزام. تتم مراجعة المخصصات في تاريخ كل تقرير وتعديلها لتعكس أفضل تقدير حالي.

(ز) الأطراف ذات العلاقة:

تدخل المجموعة، في سياق أعمالها العادية، في معاملات مع كيانات تقع ضمن تعريف الطرف ذي الصلة على النحو الوارد في معيار المحاسبة الدولي رقم ٢٤. وقد تم تنفيذ هذه المعاملات على أساس الشروط المتفق عليها بين المجموعة وإدارة هذه الأطراف ذات العلاقة.

(س) القروض:

يتم الاعتراف بالقروض ميدئياً بالقيمة العادلة بعد خصم تكاليف المعاملة المتكبدة. تدرج القروض لاحقاً بالتكلفة المطفأة؛ يتم الاعتراف بأي فرق بين المتحصلات (صافية من تكاليف المعاملة) وقيمة الاسترداد في بيان الربح أو الخسارة والدخل الشامل الأخر على مدى فترة القروض باستخدام طريقة الفائدة الفعلية.

(ش) مكافأة نهاية الخدمة للموظفين:

تمثل مكافآت نهاية الخدمة للموظفين مكافأة نهاية الخدمة ويتم توفيرها للخدمات المقدمة بناء على المستحقات المنصوص عليها في عقود عمل الموظفين ومدة خدمتهم. مع مراعاة إكمال الحد الأدنى من فترة الخدمة. يتم تقديم تعويضات نهاية الخدمة وفقاً لقانون العمل القطري. بموجب القانون رقم ٢٤ لعام ٢٠٠٢.

(ص) الاعتراف بالإيرادات:

الإيرادات من العقود مع العملاء

تعترف الشركة بالإيرادات من العقود المبرمة مع العملاء بناء على نموذج من خمس خطوات كما هو موضح في المعيار الدولي للتقارير المالية ١٥:

الخطوة ١: تحديد العقد (العقود) مع العميل

يعرّف العقد على أنه اتفاق بين طرفين أو أكثر يحدد الحق والالتزامات القابلة للتنفيذ ويحدد المعايير لكل عقد يجب الوفاء به.

مجموعة مقدام القابضة - ذ.م.م.
الدوحة - قطر

إيضاحات على البيانات المالية المجمعة
للسنة المنتهية في ٣١ ديسمبر ٢٠٢٠

٣. السياسات المحاسبية الهامة (تابع):

(ص) الاعتراف بالإيرادات (تابع):

الإيرادات من العقود مع العملاء (تابع)

الخطوة ٢: تحديد التزام الأداء في العقد

التزام الأداء هو الوعد في العقد المبرم مع العميل بنقل سلعة أو خدمة إلى العميل.

الخطوة ٣: تحديد سعر المعاملة

سعر المعاملة هو المبلغ الذي تتوقع الشركة أن تستحقه في الاعتبار مقابل نقل البضائع أو الخدمات الموعودة إلى عميل، باستثناء المبلغ المحصل نيابة عن أطراف ثالثة.

الخطوة ٤: تخصيص سعر المعاملة للالتزام الأداء في العقد

بالنسبة للعقد الذي يحتوي على أكثر من التزام أداء، ستخصص الشركة سعر المعاملة لكل التزام أداء بمبلغ مقابل الوفاء بكل التزام أداء.

الخطوة ٥: الاعتراف بالإيرادات عندما (أو) عندما تفي الشركة بالتزام الأداء

تفي الشركة بالتزام الأداء وتتعترف بالإيرادات بمرور الوقت، إذا تم استيفاء أحد المعايير التالية:

- يتلقى العميل ويستهلك في نفس الوقت الفوائد التي يوفرها أداء الشركة كأداء الشركة؛ أو
 - يؤدي أداء الشركة إلى إنشاء أو تحسين أحد الأصول التي يتحكم فيها العميل في الأصول التي يتم إنشاؤها أو تحسينها؛ أو
 - لا ينشئ أداء الشركة أصلاً مع استخدامها بديل للشركة، وللشركة حق واجب النفاذ في الدفع مقابل الأداء المكتمل حتى الآن.
- بالنسبة للالتزام الأداء في حالة عدم استيفاء أحد الشروط المذكورة أعلاه، يتم الاعتراف بالإيراد في الوقت الذي يتم فيه الوفاء بالتزام الأداء.

عندما تفي الشركة بالتزام الأداء من خلال تسليم البضائع أو الخدمة المتعهد بها، فإنها تنشئ أصلاً تعاقداً بناءً على مبلغ المقابل الذي حصل عليه الأداء. عندما يتجاوز مبلغ المقابل المستلم من العميل مبلغ الإيرادات المعترف بها، فإن هذا يؤدي إلى التزام عقد.

يتم قياس الإيرادات بالقيمة العادلة للمقابل المستلم أو المستحق، مع مراعاة شروط الدفع المحددة تعاقدياً. تقوم الشركة بتقييم ترتيب إيراداتها مقابل معايير محددة لتحديد ما إذا كانت تعمل كمبدأ أو وكيل. خلصت الشركة إلى أنها تعمل كمبدأ في جميع ترتيبات إيراداتها.

يتم الاعتراف بالإيرادات في بيان الربح أو الخسارة إلى الحد الذي يحتمل معه تدفق المنافع الاقتصادية إلى الشركة ويمكن قياس الإيرادات والتكاليف، إن أمكن، بشكل موثوق.

بيع البضائع

يتم الاعتراف بالإيراد عندما يتم تحويل السيطرة على البضائع إلى المشتري.

يتم الاعتراف بالإيراد عندما يتم نقل السيطرة على البضائع، أي عندما يتم شحن البضائع إلى موقع العميل (التسليم). بعد التسليم، يتمتع العميل بحرية تقديرية كاملة بشأن طريقة التوزيع وسعر بيع البضائع، حيث يتحمل المسؤولية الأساسية عند بيع البضائع ويتحمل مخاطر التقادم والخسارة فيما يتعلق بالبضائع.

يتم الاعتراف بالمستحق من قبل الشركة عندما يتم تسليم البضائع إلى العميل لأن هذا يمثل النقطة الزمنية التي يصبح فيها الحق في المقابل غير مشروط، حيث لا يلزم سوى مرور الوقت قبل استحقاق الدفع.

الإيرادات الأخرى

يتم الاعتراف بالإيرادات عند اكتسابها.

مجموعة مقدم القابضة - ذ.م.م.
الدوحة - قطر

إيضاحات على البيانات المالية المجمعة
للسنة المنتهية في ٣١ ديسمبر ٢٠٢٠

٣. السياسات المحاسبية الهامة (تابع):

ض) الأحكام المحاسبية الهامة والمصادر الرئيسية لتقدير عدم التأكد:

عند تطبيق السياسات المحاسبية للمجموعة، والموضحة في إيضاح ٣، يتعين على الإدارة وضع أحكام وتقديرات وافتراسات حول القيم الدفترية للموجودات والمطلوبات التي لا تظهر بسهولة من مصادر أخرى. تستند التقديرات وافتراسات الشركات الزميلة إلى الخبرة التاريخية وعوامل أخرى تعتبر ذات صلة. قد تختلف النتائج الفعلية عن هذه المقدرة. تتم مراجعة التقديرات والافتراضات الأساسية بشكل مستمر. يتم الاعتراف بالمراجعات المحاسبية المقدرة في الفترة التي يتم فيها تعديل التقدير إذا كان التعديل يؤثر فقط على تلك الفترة أو في فترة المراجعة والفترات المستقبلية إذا كان التعديل يؤثر على الفترات الحالية والمستقبلية.

مبدأ الاستمرارية

أجرت الإدارة تقييماً لقدرة المجموعة على الاستمرار على أساس مبدأ الاستمرارية وهي مقتنعة بأن المجموعة لديها الموارد للاستمرار في أعمالها في المستقبل المنظور. حققت المجموعة أرباحاً، وكان لديها صافي أصول موجب، ورأس مال عام، وموافقات تدفقات نقدية كما في نهاية العام. علاوة على ذلك، فإن الإدارة ليست على علم بأي شكوك جوهرية قد تؤثر شكوكاً جوهرية حول قدرة المجموعة على الاستمرار على أساس مبدأ الاستمرارية. لذلك، يستمر إعداد البيانات المالية المجمعة على أساس مبدأ الاستمرارية.

الممتلكات والألات والمعدات

يتم استهلاك تكلفة الممتلكات والألات والمعدات على مدى العمر الإنتاجي المقدر، والتي تستند إلى الاستخدام المتوقع للأصل. البلى المادي المتوقع، وبرنامج الإصلاح والصيانة والتقاعد التكنولوجي الناشئ عن التغييرات والقيمة المتبقية. لم تنظر الإدارة في أي قيمة متبقية.

انخفاض قيمة الأصول المالية

تقوم إدارة المجموعة بشكل دوري بمراجعة البنود على أنها ذمم مدينة لتقييم ما إذا كان يجب تسجيل مخصص انخفاض القيمة في بيان الربح أو الخسارة والدخل الشامل الأخر. عند تحديد ما إذا كانت مخاطر الائتمان الخاصة بأصل مالي قد زادت بشكل كبير منذ التحقق المبدئي وعند تقدير الخسائر الائتمانية المتوقعة، تأخذ المجموعة في الاعتبار المعلومات المعقولة والداعمة ذات الصلة والمتاحة دون تكلفة أو مجهود غير ضروري. يتضمن هذا كلاً من المعلومات والتحليلات الكمية والنوعية، بناءً على الخبرة التاريخية للمجموعة وتقييم الائتمان المستتير بما في ذلك المعلومات التطلعية.

انخفاض المخزون

يتم الاحتفاظ بالمخزون بسعر التكلفة أو صافي القيمة الممكن تحقيقها، أيهما أقل. عندما يصبح المخزون قديماً أو غير صالح للاستعمال أو متقادماً، يتم عمل تقدير لصافي القيمة الممكن تحقيقها بالنسبة للمبالغ الفردية الهامة، يتم إجراء هذا التقدير على أساس فردي. يتم تقييم المبالغ غير الهامة بشكل فردي، ولكنها قديمة أو متقادمة، بشكل جماعي ويتم تطبيق مخصص وفقاً لنوع المخزون ودرجة التقادم أو التقادم، بناءً على سعر البيع التاريخي.

مخصص مكافأة نهاية الخدمة للموظفين

قامت الإدارة بقياس التزام المجموعة بمزايا ما بعد انتهاء الخدمة لموظفيها بناءً على أحكام قوانين العمل ذات الصلة. لا تقوم الإدارة بإجراء تقييمه اكتوبري كما هو مطلوب بموجب معيار المحاسبة الدولي رقم ١٩ "مزايا الموظفين" حيث إنها تقدر أن مثل هذا التقييم لا يؤدي إلى مستوى مختلف بشكل كبير من المخصصات. تتم مراجعة المخصص من قبل الإدارة في نهاية كل سنة، ويتم تعديل أي تغيير في التزام المزايا المتوقعة في نهاية السنة في مخصص مكافأة نهاية الخدمة للموظفين في الربح أو الخسارة.

المطلوبات المحتملة

يتم تحديد الالتزامات الطارئة من خلال احتمال حدوث أو عدمه وقوع حدث أو أكثر من الأحداث المستقبلية غير المؤكدة. يرتبط تقييم الالتزامات المحتملة ارتباطاً وثيقاً بتطوير الافتراضات والتقديرات الهامة المتعلقة بنتائج مثل هذه الأحداث المستقبلية.

مجموعة مقدم القابضة - ذ.م.م. الدوحة - قطر

إيضاحات على البيانات المالية المجمعة
للسنة المنتهية في ٣١ ديسمبر ٢٠٢٠

٤. ممتلكات و معدات:

	مفروشات، وتجهيزات ومعدات مكتبية	حاسب الآلي ولوازمه	سيارات	أدوات ومعدات	أرض	مجموع
	ريال قطري	ريال قطري	ريال قطري	ريال قطري	ريال قطري	ريال قطري
التكلفة:						
الرصيد في ١ يناير ٢٠١٩	٩١١,٧٣٧	٤٢٧,٧٦٤	٧٠٠,٠٠٠	٤١,٠٠٠	٢٧,٧٢٢,٠٠٠	٢٧,٧٧٣,٧٠١
إضافات خلال السنة	٣٠٢,٣٢٢	٧٩٣,٧١٠	٥٣,٥٠٠	١٢٧,٢١٩	-	١٤,٤٨١
الرصيد في ٣١ ديسمبر ٢٠١٩	١,٢١٤,٠٦٩	١,٢٢١,٥٧٤	٣٢٣,٥٠٠	١٦٨,٢١٩	٢٧,٢٧٢,٠٠٠	٢٨,٠٠٠,٣٠٢
إضافات خلال السنة	٧٦,١٥٠	٣,٥٥٥	٤٥٨,٣٥٨	٣٦,٠٠٠	-	٨١١,٠٦٣
الرصيد في ٣١ ديسمبر ٢٠٢٠	١,٢٩٠,٢١٩	١,٢٢٥,١٢٩	٧٨١,٨٥٨	٢٠٤,٢١٩	٢٧,٢٧٢,٠٠٠	٢٩,٥٧٣,٤٢٥
الإستهلاك المتراكم:						
الرصيد في ١ يناير ٢٠١٩	٧٠٩,٦٦٠	٨٧٢,٣٤٣	٤٦٥,٥٣٥	٣٠٧,٣٠٠	-	١,٦٥٠,٨٠٥
إستهلاك خلال السنة	٥٨٧,٧٣٤	١,٠٣١,٦٦٠	١٦٣,٠٠٠	١٧١,٧٨٦	-	٣,٧٧٨,٠٠٠
الرصيد في ٣١ ديسمبر ٢٠١٩	١,٢٩٦,٣٩٤	١,٩٠٤,٠٠٣	٦٢٨,٥٣٥	٤٧٩,٠٨٦	-	٢,٣٠٦,٠٢٥
إستهلاك خلال السنة	٧٨,٥٧٨	٣٣٠,٧٨٣	١٦٥,٧٨١	٤٥٠,٠٠٠	-	١,٠١٥,١٤٢
الرصيد في ٣١ ديسمبر ٢٠٢٠	١,٣٧٤,٩٧٢	٢,٢٣٤,٧٨٦	٧٩٤,٣١٦	٩٢٩,٠٨٦	-	٣,٣٢١,١٦٧
صافي القيمة الدفترية:						
في ٣١ ديسمبر ٢٠١٩	١٠٦,٤٠٥	٣٤٩,٢٣١	٢٥٧,٩٦٥	١٣٩,١٣٣	-	١,٦٩٣,٢٧٦
في ٣١ ديسمبر ٢٠٢٠	١٠٦,٤٠٥	٣٤٩,٢٣١	٢٥٧,٩٦٥	١٣٩,١٣٣	-	١,٦٩٣,٢٧٦

معدلات الإستهلاك

٥٣-٠٠%

٥٣-٠٠%

٥٣-٠٠%

٥٣-٠٠%

مجموعة مقدماء القابضة - ذ.م.م. الدوحة - قطر

إيضاحات على البيانات المالية المجمعة
للسنة المنتهية في ٣١ ديسمبر ٢٠٢٠

٥. استثمارات في شركات تابعة:

يظهر الاستثمار في الشركة التابعة بالتكلفة ناقصاً أي مخصص لانخفاض القيمة. الشركات التابعة هي كما يلي:

٣١ ديسمبر،		النسبة %	كيان
٢٠١٩	٢٠٢٠		
ريال قطري	ريال قطري		
١٩٨,٠٠٠	-	٩٩%	مقدماء كابيتال - ذ.م.م.
٢٠٠,٠٠٠	-	١٠%	مركز مقدماء للتدريب - ذ.م.م.
١٩٨,٠٠٠	-	٩٩%	إنجاز تيلكوم - ذ.م.م.
٢٤٠,٣٩٢	-	١٠%	سي جي سي كونغرس تكنولوجيس
١٠٢,٠٠٠	-	٥١%	جامباك - ذ.م.م.
٢٠٠,٠٠٠	-	١٠%	مقدماء تيليكوم - ذ.م.م.
١,١٣٨,٣٩٢	-		المجموع

٦. استثمارات متاحة للبيع:

الاستثمارات المتاحة للبيع هي كما يلي:

٣١ ديسمبر،		النسبة %	الكيان
٢٠١٩	٢٠٢٠		
ريال قطري	ريال قطري		
-	٢٤٠,٣٩٢	١٠%	سي جي سي كونغرس تكنولوجيس
-	٢٤٠,٣٩٢		المجموع

٧. الإيجارات:

٧ أ) حق استخدام الأصول

الرصيد في بداية السنة
الاستهلاك المتراكم لأصول حق الانتفاع
الرصيد في نهاية السنة

٣١ ديسمبر،	
٢٠١٩	٢٠٢٠
ريال قطري	ريال قطري
-	٤,٤١٣,٩٣٢
-	(١٢٥,٤٠٠)
-	٤,٢٨٨,٥٣٢

٧ ب) التزام الإيجار

الرصيد في بداية السنة
الاستهلاك المتراكم لأصول حق الانتفاع
الرصيد في نهاية السنة

٣١ ديسمبر،	
٢٠١٩	٢٠٢٠
ريال قطري	ريال قطري
-	٤,٤١٣,٩٣٢
-	(١٢٥,٤٠٠)
-	٤,٢٨٨,٥٣٢

التزام الإيجار - المطلوبات غير المتداولة
التزام الإيجار - المطلوبات المتداولة
إجمالي التزامات الإيجار

٣١ ديسمبر،	
٢٠١٩	٢٠٢٠
ريال قطري	ريال قطري
-	٢,٨١٨,١٧٨
-	١,٤٧٠,٣٥٤
-	٤,٢٨٨,٥٣٢

مجموعة مقدام القابضة - ذ.م.م. الدوحة - قطر

إيضاحات على البيانات المالية المجمعة
للسنة المنتهية في ٣١ ديسمبر ٢٠٢٠

٣١ ديسمبر،	
٢٠١٩	٢٠٢٠
ريال قطري	ريال قطري
٤,٩١٤,٧١٧	٦,٤٥٥,٤٥٦
(١,٠٠٠,٠٠٠)	(٢,١٠٠,٠٠٠)
٣,٩١٤,٧١٧	٤,٣٥٥,٤٥٦

٨. المخزون:

مواد ومستلزمات أخرى
(ناقص): مخصصات بضاعة بطيئة الحركة
المجموع

٨ أ) يتم عرض الحركة في مخصص المخزون بطيء الحركة والمتفادهم على النحو التالي:

٣١ ديسمبر،	
٢٠١٩	٢٠٢٠
ريال قطري	ريال قطري
-	١,٠٠٠,٠٠٠
١,٠٠٠,٠٠٠	١,٠٠٠,٠٠٠
١,٠٠٠,٠٠٠	٢,٠٠٠,٠٠٠

الرصيد في بداية السنة
الحركة خلال السنة
الرصيد في نهاية السنة

٩. ذمم مدينة وذمم مدينة أخرى:

٣١ ديسمبر،	
٢٠١٩	٢٠٢٠
ريال قطري	ريال قطري
٤٥,٤٤٦,١٩٣	٣٨,٣١٨,٨٥٠
(٧,٣٥٠,٠٠٠)	(٦,٢٥٠,٠٠٠)
٣٨,٠٩٦,١٩٣	٣٢,٠٦٨,٨٥٠

ذمم مدينة
ذمم مدينة (إيضاح ٩ ب)
ناقصا: مخصص انخفاض قيمة الذمم المدينة (إيضاح ٩ ت)
القيمة العادلة للذمم المدينة

٥٩٢,٠٠٤	٥,٨٧٥,٤٤٩
-	(١,٧٠٠,٠٠٠)
٥٩٢,٠٠٤	٤,١٧٥,٤٤٩
٣٨,٦٨٨,١٩٧	٣٦,٢٤٤,٢٩٩

أوراق القبض
شيكات مؤجلة الدفع مستحقة القبض
ناقصا: مخصص الديون المشكوك في تحصيلها
القيمة العادلة للأوراق المستحقة القبض
إجمالي القيمة العادلة للذمم المدينة وأوراق القبض

٤٠٥,٥٥٨	٦٧٠,١٦٠
٣,٧٩٧,٠٣٩	١,٦٥٤,٠٨٠
-	٢,٥١٦,٤١٩
١٤٦,٩٩٧	١٧,٠٠١
٣٩,٢٤٠	٤٣,٢٤٠
٤,٤١٩,١٣٠	٢,٤٨٧,٢٠٢
٤,١٥٤,٠٤٧	٩٦٠,٥١٦
٥١,٦٥٠,٢٠٨	٤٤,٥٩٢,٩١٧

ذمم مدينة أخرى
مصاريف مدفوعات مقدما
مدفوعات مقدما للموردين
مدفوعات مقدما للمقاولين
مستحق من الموظفين
تأمينات مستردة
محتجزات ضمان مستحقة من العملاء
ذمم مدينة أخرى
إجمالي ذمم مدينة وذمم مدينة أخرى

٩ أ) متوسط فترة الائتمان على فواتير البضائع ٣٠ يوما.

مجموعة مقدام القابضة - ذ.م.م. الدوحة - قطر

إيضاحات على البيانات المالية المجمعة
للسنة المنتهية في ٣١ ديسمبر ٢٠٢٠

٩. ذمم مدينة وذمم مدينة أخرى (تابع):

٩ ب) أعمار الذمم المدينة هي كما يلي:

٣١ ديسمبر،	
٢٠١٩	٢٠٢٠
ريال قطري	ريال قطري
٣٠,٠٥٩,٨٠٠	٢٦,٨٨٤,٨٣٨
٣,٢٧٦,٦٩٩	٢,٥١٧,٣٩٨
١,٧٩٢,٦٧٢	١,٥٣٠,٦٥
٢,٩٦٧,٠٢٢	١,١٦٣,٥٤٩
٨,٠٣٦,٣٩٣	٥,١٨٤,٠١٢
٧,٣٥٠,٠٠٠	٦,٢٥٠,٠٠٠
٤٥,٤٤٦,١٩٣	٣٨,٣١٨,٨٥٠

(i) تقادم لم يتأخر عن موعد استحقاقه أو به انخفاض في القيمة
تصل إلى ٣٠ يوماً

(ii) تقادم متأخرات الاستحقاق ولكنها غير منخفضة القيمة
٣١ - ٦٠ يوم
٦١ - ٩٠ يوم
أكثر ٩٠ يوم

(iii) تقادم التأخير في القيمة
أكثر ٩٠ يوم
المجموع

٩ ج) يتم عرض الحركة في مخصص انخفاض قيمة الذمم المدينة على النحو التالي:

٣١ ديسمبر،	
٢٠١٩	٢٠٢٠
ريال قطري	ريال قطري
٧,٦٧٢,١٠٢	٧,٣٥٠,٠٠٠
-	(٥٥,٢٦٥)
(٣٢٢,١٠٢)	٦٥٥,٢٦٥
٧,٣٥٠,٠٠٠	٧,٩٥٠,٠٠٠

الرصيد في بداية السنة
شطب خلال السنة
المخصصات خلال السنة
الرصيد في نهاية السنة

٩ د) عند تحديد قابلية استرداد الذمم المدينة، تأخذ الشركة في الاعتبار أي تغيير في جودة الائتمان للذمم المدينة من تاريخ منح الائتمان في البداية حتى تاريخ التقرير. إن تركيز مخاطر الائتمان محدود بسبب كون قاعدة العملاء كبيرة وغير مرتبطة. وبناء عليه، تعتقد الإدارة أنه لا يوجد مخصص ائتماني إضافي مطلوب بما يتجاوز المخصص الحالي للديون المشكوك في تحصيلها.

١٠. إجمالي المبالغ المستحقة من العملاء عن عقود عمل:

٣١ ديسمبر،	
٢٠١٩	٢٠٢٠
ريال قطري	ريال قطري
٢٦٢,٢٤٠,٩٤	٣٦٦,٥٧٠,٧٧٣
(٢٤٨,٥٣٩,٥١١)	(٣٦٢,٠٩٣,٦٣٧)
١٣,٧٠٠,٥٨٣	٤,٤٧٧,١٣٦

قيمة العمل المنجز بالتكلفة بالإضافة إلى الربح المنسوب
الفواتير على العقود قيد التنفيذ
إجمالي المبلغ المستحق من العملاء مقابل أعمال العقد

مجموعة مقدام القابضة - ذ.م.م.
الدوحة - قطر

إيضاحات على البيانات المالية المجمعة
للسنة المنتهية في ٣١ ديسمبر ٢٠٢٠

ا. معاملات وأرصدة مع أطراف ذات علاقة:

٣١ ديسمبر،	
٢٠١٩	٢٠٢٠
ريال قطري (معاد بيان)	ريال قطري
٧٢٨,٥٨١	-
٥٠	-
٩٧,٣٧٧	-
٩٥٧,٤٥٩	-
٣,٧٥٠,٠٠٠	-
٥٤,١٣٠	٥٤,٥٢٧
١,٢٠٥,٣٧٢	-
٢,٧٧٠	-
١,٠٥٠	-
٥,٦١٠	-
٦٠٠	-
١٧,٠٠٠	-
٢٠,٨٤٨	-
٣,٥٥٠	-
١٢,٠١٧,٠٦٨	-
١٨,٨٦١,٤٦٥	٥٤,٥٢٧
(٤,٥٧١,٨٨٦)	-
١٤,٢٨٩,٥٧٩	٥٤,٥٢٧

٣١ ديسمبر،	
٢٠١٩	٢٠٢٠
ريال قطري (معاد بيان)	ريال قطري
١٢,٠٠٠	-
٤,١٤٩	-
٥٦٦,١٨٦	-
٥٨٢,٣٣٥	-

السنة المنتهية في ٣١ ديسمبر	
٢٠١٩	٢٠٢٠
ريال قطري	ريال قطري
٣٨٤,٦٢٥	-
١,٢٤٣,٠٦٢	-

أ) مطلوب من أطراف ذات علاقة

مجموعة إنجاز كابيتال للتجارة والمقاولات - ذ.م.م.
أمان كابيتال للتجارة - ذ.م.م.
جامباك لإدارة المرافق - ذ.م.م.
انجريتيد لوجيستيك - ذ.م.م.
الشيخ محمد نواف ناصر آل ثاني
سي جي سي كونفرس تكنولوجيس
المتحدة للهندسة والخدمات الاستشارية - ذ.م.م.
مقدام لتحصيل الديون - ذ.م.م.
مطعمه مقدام - ذ.م.م.
الأعلام للاستثمار
الاستثمار الأوروبي
سي جي سي إس للمبردات
انجريتيد للتخليص الجمركي
مقدام للاستثمار - ذ.م.م.
مقدام تيليكوم - ذ.م.م.

المجموع

(ناقص): مخصص انخفاض القيمة لأطراف ذات علاقة

المجموع

ب) مطلوب إلى أطراف ذات علاقة

المتحدة للهندسة والخدمات الاستشارية - ذ.م.م.
جامباك لإدارة المرافق - ذ.م.م.
مجموعة إنجاز كابيتال للتجارة والمقاولات - ذ.م.م.

المجموع

ج) معاملات مع أطراف ذات علاقة

مبيعات

دفع الخدمات المشتركة

مجموعة مقدام القابضة - ذ.م.م. الدوحة - قطر

إيضاحات على البيانات المالية المجمعة
للسنة المنتهية في ٣١ ديسمبر ٢٠٢٠

١١. معاملات الأطراف ذات العلاقة والأرصدة (تابع):

١١ (ث) تعويضات موظفي الإدارة الرئيسيين

يتم تعريف موظفي الإدارة الرئيسيين على أنهم الأشخاص الذين لديهم السلطة والمسؤولية لتخطيط وتوجيه ومراقبة أنشطة الشركة. إن موظفي الإدارة الرئيسيين للشركة هم مجلس الإدارة و / أو الأفراد المعينون من قبل المدير العام وما فوق. المعاملات مع موظفي الإدارة الرئيسيين والمعاملات مع أفراد الأسرة المقربين لموظفي الإدارة الرئيسيين: إن وجد، تم أخذها في الاعتبار أيضاً في الإفصاح التالي:

السنة المنتهية في ٣١ ديسمبر	
٢٠١٩	٢٠٢٠
ريال قطري	ريال قطري
١,٦٢٩,٠٤٥	١,٦٥٣,٠٠٧
٤٢,٨٤٧	٥١,٨٣٥
١,٦٧١,٨٩٢	١,٧٠٤,٨٤٢

الفوائد قصيرة المدى
مزايا ما بعد التوظيف
مجموع

١٢. النقد وأرصدة لدى البنوك:

٣١ ديسمبر	
٢٠١٩	٢٠٢٠
ريال قطري	ريال قطري
١٣,٧٣٧	٤
٣,٧٩٤,٧٤٤	١٠,١٦,١٤٤
٢٣,٠٦٨	١٩,٧٥٥
١٠,٧٤٢,٦٧٥	٤,٧٥٤,٢١٣
١٤,٥٧٤,٢٢٤	١٤,٧٩٠,١١٦

النقد في الصندوق
النقد في البنك - الحسابات الجارية
- حسابات بطاقات الائتمان
الهامش النقدي المحتفظ به مقابل الضمانات البنكية - النقد المقيد
المجموع

١٢ (أ) لغرض بيان التدفقات النقدية، يتم عرض مبلغ النقد وشبه النقد على النحو التالي:

٣١ ديسمبر	
٢٠١٩	٢٠٢٠
ريال قطري	ريال قطري
١٤,٥٧٤,٢٢٤	١٤,٧٩٠,١١٦
(١٠,٧٤٢,٦٧٥)	(٤,٧٥٤,٢١٣)
٣,٨٣١,٥٤٩	١٠,٠٣٥,٩٠٣

إجمالي النقد وشبه النقد
النقد المقيد (هامش نقدي محتفظ به مقابل ضمانات بنكية)
صافي النقدية المتاحة للاستخدام

١٣. رأس المال:

رأس المال المصدر للشركة حسب السجل التجاري رقم ١١٥١٤٢ هو ١,٠٠٠,٠٠٠ ريال قطري مدفوع بالكامل كما في ٣١ ديسمبر ٢٠٢٠. ساهم المساهمون برأس المال على النحو التالي:

٣١ ديسمبر		النسبة %	الجنسية	الاسم
٢٠١٩	٢٠٢٠			
ريال قطري	ريال قطري			
٥,٠٠٠,٠٠٠	٥,٠٠٠,٠٠٠	٥٠%	قطرية	الشيخة عائشة محمد نواف آل ثاني
٥,٠٠٠,٠٠٠	٥,٠٠٠,٠٠٠	٥٠%	قطرية	الشيخة ندى محمد نواف آل ثاني
١٠,٠٠٠,٠٠٠	١٠,٠٠٠,٠٠٠			المجموع

مجموعة مقدام القابضة – ذ.م.م. الدوحة – قطر

إيضاحات على البيانات المالية المجمعة للسنة المنتهية في ٣١ ديسمبر ٢٠٢٠

١٤. الاحتياطي القانوني:

وفقاً لقانون الشركات التجارية القطري رقم ١١ لسنة ٢٠١٥ والنظام الأساسي للشركة، يلزم تحويل ١٠٪ من صافي الدخل للسنة إلى الاحتياطي القانوني حتى يساوي الاحتياطي ٥٠٪ من رأس المال المدفوع. هذا الاحتياطي غير قابل للتوزيع إلا في الحالات المنصوص عليها في قانون الشركات التجارية.

١٥. الحسابات الجارية للشركاء:

فيما يلي توزيع تفصيلي للحسابات الجارية للشركاء كما في ٣١ ديسمبر ٢٠٢٠:

٣١ ديسمبر،	
٢٠٢٠	٢٠١٩
ريال قطري	ريال قطري
-	١١,٣٢٠,٠٤٣
-	١١,٣٢٠,٠٤٣
-	٢٢,٦٤٠,٠٨٦

الشيخة عائشة محمد نواف آل ثاني
الشيخة ندى محمد نواف آل ثاني
المجموع

١٦. القروض:

٣١ ديسمبر،	
٢٠٢٠	٢٠١٩
ريال قطري	ريال قطري
١١,٣٥٧,٠٥٠	٨,٥٤٦,٦٨٩
١١,٣٥٧,٠٥٠	٨,٥٤٦,٦٨٩

المطلوبات غير متداولة
الجزء غير المتداول من القروض البنكية المضمونة
إجمالي المطلوبات غير متداولة

٣١ ديسمبر،	
٢٠٢٠	٢٠١٩
ريال قطري	ريال قطري
٣,٩٤١,٠٤٠	١٦,٦٣٢,٩٤٠
٣,٩٤١,٠٤٠	١٦,٦٣٢,٩٤٠
١٥,٢٩٨,٠٩٠	٢٥,١٧٩,٦٢٩

المطلوبات متداولة
الجزء الحالي من القروض البنكية المضمونة
إجمالي المطلوبات متداولة

إجمالي القروض

مجموعة مقدام القايزة - ذ.م.م. الدوحة - قطر

إيضاحات على البيانات المالية المجمعة
للسنة المنتهية في ٣١ ديسمبر ٢٠٢٠

١٦. القروض (تابع):

١٦ أ) الشروط وجدول السداد
شروط وأحكام القروض القائمة هي كما يلي:

٣١ ديسمبر،		القيمة إسمية ريال قطري	سنة الاستحقاق	معدل الفائدة الاسمي	العملة	
٢٠١٩	٢٠٢٠					
ريال قطري	ريال قطري	ريال قطري				
١٥,٦٥٦,٦٨٩	٨,١٩٧,١٩٠	٢٥,٠٠٠,٠٠٠	٢٠٢٢	٥.٧٥%	ريال قطري	قرض بنكي مضمون
٢,٥٦٥,٠٠٠	-	٣,٠٠٠,٠٠٠	٢٠١٩	٥.٧٥%	ريال قطري	قرض بنكي مضمون
٦,٩٥٧,٩٤٠	-	٧,٠٠٠,٠٠٠	٢٠٢٠	٥.٧٥%	ريال قطري	قرض LTR
-	١,١٠٨,٨٠٠	١,١٠٨,٨٠٠	٢٠٢٣	٤.٥٠%	ريال قطري	قرض بنكي مضمون
-	٥,٩٩٢,١٠٠	٥,٩٩٢,١٠٠	٢٠٢٣	٤.٥٠%	ريال قطري	قرض بنكي مضمون
٢٥,١٧٩,٦٢٩	١٥,٢٩٨,٠٩٠	٤٢,١٠٠,٩٠٠				المجموع

١٧. مخصص مكافأة نهاية الخدمة للموظفين:

٣١ ديسمبر،	
٢٠١٩	٢٠٢٠
ريال قطري	ريال قطري
١٥٦,٢٧٣	١,٠٣٩,٣٣٥
٩١٦,٩٧٥	١,٧٨٧,٠٤٣
(٣٣,٩١٣)	(٣٩٠,٥٥٨)
١,٠٣٩,٣٣٥	٢,٤٣٥,٨٢٠

الرصيد في بداية السنة
إضافة: مخصصات السنة
(ناقص): المدفوعات التي تمت خلال السنة
الرصيد في نهاية السنة

مجموعة مقدام القابضة - ذ.م.م. الدوحة - قطر

إيضاحات على البيانات المالية المجمعة
للسنة المنتهية في ٣١ ديسمبر ٢٠٢٠

١٨. ذمم دائنة وذمم دائنة أخرى:

٣١ ديسمبر،		
٢٠١٩	٢٠٢٠	
ريال قطري	ريال قطري	
٦,٧٩٥,١٠٧	٩,٩٩١,٧٦٣	ذمم دائنة
٤,٨٧٣,٠٩١	٦٦١,٩٢١	المصاريف المستحقة
٥,٠٧٣,٩٢١	٣,٣٣٢,٣١٨	مدفوعات مقدّمة من العملاء
٣٦٤,٣١٦	١٨٥,٤٥٥	محتجزات مستحقة الدفع
٧,٢٣٧	٥,٠٢٧	المستحق إلى الموظفين
٤,٩٢٨,١٢٢	٤,٩٢٧,١٢٢	مخصصات عامة
٤,١٦١,٢١٦	٢,٥٠٦,٨٤٧	أوراق الدفع
٢٨,٣٦٨	-	ذمم دائنة أخرى
٢٦,٢٣١,٣٧٨	٢١,٦١٠,٤٥٣	المجموع

١٩. إيرادات:

السنة المنتهية في ٣١ ديسمبر		
٢٠١٩	٢٠٢٠	
ريال قطري	ريال قطري	
١١٧,١٧٣,٨٦٥	١٣٣,٠٦٢,٨٥٠	الإيرادات من العقود مع العملاء
١٣,٧٨٠,٤٩٠	١٣,٢٧٢,١٣٢	إيرادات التجارة
٣٤,٢٠١,٣٥٢	-	إيرادات المشاريع
٤٤٥,٣٥٠	-	إيرادات تقديم الخدمات
٤,٣٦٥,٥٨٣	-	إيرادات من توزيعات الأرباح
١٦٩,٩٦٦,٦٤٠	١٤٦,٣٣٤,٩٨٢	المجموع

٢٠. التكلفة التشغيلية:

السنة المنتهية في ٣١ ديسمبر		
٢٠١٩	٢٠٢٠	
ريال قطري	ريال قطري	
٤٣,٦٤٩,٩١٠	٣٧,٦١٥,٤٠٢	تكاليف المواد
٣٧,٠٥٥,٣٢٨	٣٩,٥٨١,٨٩٢	تكاليف العمالة المباشرة
٢٠,٧٤٢,٣٠٥	١٤,٨٨٣,١٢١	تكاليف المقاولين
٩,٥٣٢,١٠٥	٤,٢٠٥,٥٩٦	التكاليف المباشرة الأخرى
١١٠,٩٧٩,٥٥٨	٩٦,٢٨٦,٠١١	المجموع

مجموعة مقدمام القابضة - ذ.م.م. الدوحة - قطر

إيضاحات على البيانات المالية المجمعة
للسنة المنتهية في ٣١ ديسمبر ٢٠٢٠

٢١. مصاريف إدارية وعمومية:

السنة المنتهية في ٣١ ديسمبر	
٢٠١٩	٢٠٢٠
ريال قطري	ريال قطري
١٣,١٣٠,٤٨٨	١٥,٧٣٩,٥٢٧
١,٧٩١,٠٤٢	١,٩١٣,٩٦٠
١١٣,٧٤٣	٦٣,٣٣٢
٢٨٦,٩٢٢	٢٦٧,٧٠٨
١٧٨,٧٦٧	٤٤٧,٤٩١
٣٥,٢٧٣	١٣,٤٢٥
٣٩,٧٣١	١٨,١٧١
٥٨٠,٧٠٩	١٥٣,٣٧٠
٩٩,٦٩٣	٧٠,٥٥٦
٥٩٢,٤١٠	١,٢٨٣,١٢٩
١,٥٣٠,٨٤٨	-
٩٩٢,٩٢٨	٩٢١,٤٦٣
٥٧٤,٣٤٨	٥٥٠,٣٩٧
-	١٩٦,٤٩٩
١٤٧,٤٣٠	٢٤٩,٢٥٩
٢٠,٨٨١	٩٢,٦٧٢
١٧٩,٠١٠	٢١٣,٢٥٠
٢٧٢,٤٦٨	٢٣٢,٧٣٨
١,٠٧٢,٧٣١	١,١٠٠,٠٠٠
٢٣٨,٠٧٦	١٨٩,٦٨٣
٢٩	-
٤٥٣,٦٣٤	٢٤٥,١٤١
٤٩,٦٣٩	٥٩,٨٦٥
١,٤٨٢,٦٠٦	٦٠٩,٤٣٣
٢٣,٨٦٣,٤٠٦	٢٤,٦٣١,٠٦٩

الرواتب والمزايا الأخرى للموظفين
مصاريف الإيجار
مصاريف المرافق العامة
مصاريف الاتصالات
مصاريف الإصلاح والصيانة
مصاريف الطبية
مصاريف الطباعة والقرطاسية
مصاريف السفر
مصاريف التأمين العامة
مصاريف الإستهلاك (إيضاح ٤)
مصاريف الحوافز
مصاريف التأشير
الرسوم المصرفية
الرسوم المهنية
مصاريف اللوازم المكتبية
مصاريف التدريب
رسوم العطاء
رسوم الاشتراك
مخصص بضاعة بطيئة الحركة ومتقدمة
الدعاية والإعلان
مكاسب أو خسارة التبادل
الرسوم القانونية
مصاريف الوقود
المصاريف المتنوعة
المجموع

٢٢. تكلفة التمويل:

السنة المنتهية في ٣١ ديسمبر	
٢٠١٩	٢٠٢٠
ريال قطري	ريال قطري
١,٢٨٩,٧١٢	١,١٨٤,٦٢١
١,٢٨٩,٧١٢	١,١٨٤,٦٢١

مصاريف فوائد التمويل
المجموع

٢٣. الالتزامات والحالات الطارئة:

لم يكن هناك أي ارتباطات أو التزامات طارئة حتى تاريخ التقرير باستثناء ما يلي:

٣١ ديسمبر	
٢٠١٩	٢٠٢٠
ريال قطري	ريال قطري
٦٦,٣٨٥,٨٧١	٨٥,٨٧٩,٤٥١
١,٧٠٣,١٢٥	٤,٤٦٠,٨٢٦

خطابات ضمان

خطابات اعتماد

مجموعة مقدم القابضة - ذ.م.م.

الدوحة - قطر

إيضاحات على البيانات المالية المجمعة

للسنة المنتهية في ٣١ ديسمبر ٢٠٢٠

٢٤. إدارة المخاطر المالية:

تعرض المجموعة للمخاطر التالية الناتجة عن الأدوات المالية:

أ) مخاطر الائتمان

ب) مخاطر السيولة

ت) مخاطر السوق

إطار إدارة المخاطر

يتحمل مساهمو المجموعة المسؤولية الكاملة عن إنشاء ومراقبة إطار عمل إدارة مخاطر المجموعة. تم وضع سياسات إدارة المخاطر للمجموعة لتحديد وتحليل المخاطر التي تواجهها المجموعة، ووضع حدود وضوابط مناسبة للمخاطر ومراقبة المخاطر والالتزام بالحدود. تتم مراجعة سياسات وأنظمة إدارة المخاطر بانتظام لتعكس التغيرات في ظروف السوق وأنشطة المجموعة. تهدف المجموعة من خلال معايير وإجراءات التدريب والإدارة إلى الحفاظ على بيئة رقابية منضبطة وبناءة يفهم فيها جميع الموظفين أدوارهم والتزاماتهم.

أ) مخاطر الائتمان

مخاطر الائتمان هي مخاطر الخسارة المالية للمجموعة إذا فشل العميل أو الطرف المقابل لأداة مالية في الوفاء بالتزاماته التعاقدية، وتنشأ بشكل أساسي من الذمم المدينة للمجموعة من العملاء والاستثمارات في سندات الدين.

تمثل القيمة الدفترية للأصول المالية الحد الأقصى لمخاطر الائتمان.

ذمم وذمم مدينة أخرى

يتأثر تعرض المجموعة لمخاطر الائتمان بشكل رئيسي بالخصائص الفردية لكل عميل. ومع ذلك، تأخذ الإدارة أيضاً في الاعتبار العوامل التي قد تؤثر على مخاطر الائتمان لقاعدة عملائها، بما في ذلك مخاطر التلطف عن السداد للصناعة والدولة التي يعمل فيها العملاء.

وضعت سياسة إدارة المخاطر سياسة ائتمانية يتم بموجبها تحليل كل عميل جديد على حدة من حيث الجدارة الائتمانية قبل تقديم شروط وأحكام الدفع والتسليم القياسية للمجموعة. تضمنت مراجعة المجموعة التصنيفات الخارجية، إذا كانت متوفرة، وفي بعض الحالات مراجع مصرفية. يتم وضع حدود البيع لكل عميل ومراجعتها كل ثلاثة أشهر. أي مبيعات تتجاوز هذه الحدود تتطلب موافقة الإدارة العليا.

ب) مخاطر السيولة

مخاطر السيولة هي المخاطر التي قد تواجه المجموعة صعوبة في الوفاء بالتزاماتها المرتبطة بمطلوباتها المالية التي يتم تسويتها نقداً أو بأصل مالي آخر. يتمثل نهج المجموعة في إدارة السيولة في التأكد، قدر الإمكان، من أنه سيكون لديها سيولة كافية للوفاء بالتزاماتها عند استحقاقها، في كل من الظروف العادية والظروف الصعبة، مع تجنب خسائر غير مقبولة أو المخاطرة بسمعة المجموعة.

تستخدم المجموعة التكلفة على أساس النشاط لتكلفة منتجاتها وخدماتها، مما يساعدها في مراقبة متطلبات التدفق النقدي وتحسين عائدها النقدي على الاستثمارات.

تهدف المجموعة إلى الحفاظ على مستوى النقد والنقد المعادل واستثمارات الديون الأخرى القابلة للتسويق بدرجة عالية بمبلغ يزيد عن التدفقات النقدية الخارجة المتوقعة على المطلوبات المالية (بخلاف الحسابات الدائنة) على مدى ٩٠ يوماً القادمة.

مجموعة مقدم القابضة - ذ.م.م. الدوحة - قطر

إيضاحات على البيانات المالية المجمعة
للسنة المنتهية في ٣١ ديسمبر ٢٠٢٠

٢٤. إدارة المخاطر المالية (تابع):

٢٤ ت) مخاطر السوق

مخاطر السوق هي مخاطر التغيرات في أسعار السوق مثل أسعار الصرف الأجنبي وأسعار الفائدة وأسعار الأسهم - سوف تؤثر على دخل المجموعة أو قيمة أدواتها المالية. الهدف من إدارة مخاطر السوق هو إدارة ومراقبة التعرض لمخاطر السوق ضمن معايير مقبولة، مع تحسين العائد.

مخاطر العملة

تتعرض المجموعة لمخاطر العملات إلى الحد الذي يوجد فيه عدم تطابق بين العملات التي يتم بها تحديد المبيعات والمشتريات والاقتراض والعملات الوظيفية ذات الصلة للمجموعة. العملة الوظيفية للمجموعة هي الريال القطري بشكل أساسي.

٢٥. إدارة مخاطر رأس المال:

تدير المجموعة رأس مالها للتأكد من أن المجموعة ستكون قادرة على الاستمرار على أساس مبدأ الاستمرارية مع تعظيم العائد للمساهمين من خلال تعظيم رأس المال المستثمر. يتكون هيكل رأس المال للمجموعة من حقوق الملكية، ويتكون من رأس المال والاحتياطيات والحسابات الجارية للمساهمين والأرباح المرحلة.

٢٦. الأحداث التي تعقب فترة التقرير:

لم تكن هناك أحداث جوهرية وقعت بعد تاريخ التقرير تتطلب تعديلات أو إفصاحا في البيانات المالية.

٢٧. القيم العادلة للأدوات المالية:

تشمل الأدوات المالية الموجودة والمطلوبات المالية.

تتكون الموجودات المالية من المبالغ المطلوب من أطراف ذات علاقة والأرصدة لدى البنوك والنقد وذمم مدينة وذمم مدينة أخرى. تتكون المطلوبات المالية من المبالغ المطلوب إلى أطراف ذات علاقة والقروض والسلف وذمم دائنة وذمم دائنة أخرى.

لا تختلف القيمة العادلة للأدوات المالية بشكل جوهري عن قيمتها الدفترية باستثناء ما يلي:

السنة المنتهية في ٣١ ديسمبر				
٢٠١٩		٢٠٢٠		
القيمة العادلة	القيمة الدفترية	القيمة العادلة	القيمة الدفترية	
ريال قطري	ريال قطري	ريال قطري	ريال قطري	
٣٨,٠٩٦,١٩٣	٤٥,٤٤٦,١٩٣	٣٢,٠٦٨,٨٥٠	٣٨,٣١٨,٨٥٠	ذمم مدينة
٥٩٢,٠٠٤	٥٩٢,٠٠٤	٤,١٧٥,٤٤٩	٥,٨٧٥,٤٤٩	شيكات مؤجلة الدفع مستحقة القبض
١٤,٢٨٩,٥٧٩	١٨,٨٦١,٤٦٥	٥٤,٥٢٧	٥٤,٥٢٧	مطلوب من أطراف ذات علاقة

٢٨. أرقام المقارنة:

تم إعادة تصنيف بعض أرقام السنة السابقة لتتماشى مع عرض الفترة الحالية. إن إعادة التصنيف لم تؤثر على صافي الربح أو إجمالي حقوق الملكية المبلغ عنه سابقا.

مجموعة مقدم القابضة - ذ.م.م.
الدوحة - قطر

إيضاحات على البيانات المالية المجمعة
للسنة المنتهية في ٣١ ديسمبر ٢٠٢٠

٢٨. أرقام المقارنة (تابع):

خلال السنة أعيد بيانها في السنة المالية الحالية. أثر تعديل البيانات المالية على النحو التالي:

السنة المنتهية في ٣١ ديسمبر ٢٠٢٠			
التأثير	بعد إعادة البيان	قبل إعادة البيان	
ريال قطري	ريال قطري	ريال قطري	
(٤,٥٧١,٨٨٦)	٢١,٧٦١,٦٣٥	٢٦,٣٣٣,٥٢١	مطلوب من أطراف ذات علاقة
(٤,١١٤,٦٩٨)	١٢,٤٦٤,٤٠١	١٦,٥٧٩,٠٩٩	الأرباح المدورة
(٤,٥٧١,٨٨٦)	١٣,٨٤٩,٣٣٥	١٨,٤٢١,٢٢١	صافي الربح

٢٩. تأثير كوفيد-١٩:

في ١١ مارس ٢٠٢٠، تم إعلان كوفيد-١٩ على أنه جائحة عالمي من قبل منظمة الصحة العالمية وتسبب في تعطيل الأعمال والأنشطة الاقتصادية. أعلنت السلطات المالية والنقدية، المحلية والدولية، عن تدابير دعم مختلفة في جميع أنحاء العالم لمواجهة الآثار السلبية المحتملة.

ستستمر المجموعة في المراقبة عن كثب مع تقدم الوضع وقد قامت بتنشيط تخطيط استمرارية الأعمال وممارسات إدارة المخاطر الأخرى لإدارة تعطل العمليات التجارية المحتملة والأداء المالي في عام ٢٠٢٠.

تسبب كوفيد-١٩ في حالة من عدم اليقين في البيئة الاقتصادية العالمية، في ضوء الموقف المتصاعد بسرعة، نظرت المجموعة في ما إذا كان يلزم أخذ أي تعديلات وتغييرات في الأحكام والتقدير وإدارة المخاطر في الاعتبار والإبلاغ عنها في البيانات المالية. تظل العمليات التجارية للمجموعة غير متأثرة إلى حد كبير بالوضع الحالي.

فيما يلي الافتراضات الرئيسية حول المستقبل والموارد الرئيسية الأخرى للتقدير والتي قد تنطوي على مخاطر كبيرة للتسبب في تعديل جوهري على البيانات المالية:

خسائر الائتمان المتوقعة وانخفاض قيمة الأصول المالية

تطلبت حالات عدم اليقين الناجمة عن كوفيد-١٩ من المجموعة إعادة تقييم المدخلات والافتراضات المستخدمة للتصديق خسائر الائتمان المتوقعة كما في ٣١ ديسمبر ٢٠٢٠. قامت المجموعة بتحديث المعلومات التطلعية ذات الصلة الخاصة بها على المستوى الدولي. العمليات فيما يتعلق؛ أوزان سيناريوهات الاقتصاد الكلي ذات الصلة للسوق المعني الذي تعمل فيه؛ زيادة كبيرة في مخاطر الائتمان. وتقييم مؤشرات ضعف التعرض في القطاعات التي يحتمل أن تتأثر.

مبدأ الاستمرارية

قامت المجموعة بإجراء تقييم لما إذا كانت منشأة مستمرة في ضوء الظروف الاقتصادية الحالية وجميع المعلومات المتاحة حول المخاطر والشكوك المستقبلية. تم إعداد التوقعات التي تغطي الأداء المستقبلي للمجموعة ورأس المال والسيولة. قد يستمر تأثير كوفيد-١٩ في التطور، ولكن في الوقت الحالي تظهر التوقعات أن المجموعة لديها موارد كافية للاستمرار في الوجود التشغيلي وأن موقفها المستمر لا يزال غير متأثر إلى حد كبير ولم يتغير منذ ٣١ ديسمبر ٢٠٢٠. نتيجة لذلك، تم إعداد هذه البيانات المالية بشكل مناسب على أساس مبدأ الاستمرارية.

ستواصل المجموعة مراقبة تأثير كوفيد-١٩ عن كثب مع تقدم الوضع لإدارة تعطل الأعمال المحتمل الذي قد يحدثه تفشي كوفيد-١٩ على عملياتها وأدائها المالي في عام ٢٠٢١.

مجموعة مقدام القايزة - ذ.م.م.
الدوحة - قطر

البيانات المالية المرحلية المختصرة المجمعة
لفترة الثلاثة أشهر المنتهية في ٣١ مارس ٢٠٢١

المحتويات

الصفحة	
-	تقرير المراجعة لمدقق الحسابات المستقل
٠١	بيان المركز المالي المرحلي المختصر المُجمع
٠٢	بيان الربح أو الخسارة و الدخل الشامل الاخر المرحلي المختصر المجمع
٠٣	بيان التغييرات في حقوق الملكية المرحلي المختصر المجمع
٠٤	بيان التدفقات النقدية المرحلي المختصر المجمع
١٥-٠٥	إيضاحات حول البيانات المالية المرحلية المختصرة المجمعة



رسل بدفورد وشركاه

محاسبون قانونيون

مكتب ا. الطابق رقم ١٠ برج الجسرة التجاري
شارع العليا، السلطة القديمة
صندوق البريد ٤٧٥٣٩، الدوحة - قطر

ت: +٩٧٤ ٤٤٦٢ ٦٥٠٦

ف: +٩٧٤ ٤٤٣٥ ٢١٩٩

ب: inquiry@russellbedford.qa

www.russellbedford.qa .ro

تقرير المراجعة لمصدق الحسابات المستقل للبيانات المالية المرحلية المختصرة المجمعة

إلى السادة / الشركاء،
مجموعة مقدام القايزة - د.م.د.
الدوحة - قطر

مقدمة

لقد قمنا بمراجعة البيان المركز المالي المرحلية المختصرة المجمعة المرفقة لمجموعة مقدام القايزة - د.م.د. ("الشركة الأم") والشركات التابعة لها (يشار إليها معاً باسم "المجموعة") كما في ٣١ مارس ٢٠٢١، والتي تتألف من بيان المركز المالي المرحلي المختصر المجمع كما في ٣١ مارس ٢٠٢١ وبيانات الربح أو الخسارة المرحلية المجمعة ذات الصلة والدخل الشامل الأخرى، بيان التغيرات في حقوق الملكية المرحلي المختصر المجمع وبيان التدفقات النقدية المرحلي المختصر المجمع لفترة الثلاثة أشهر المنتهية بذلك التاريخ، والإيضاحات التفسيرية ذات الصلة.

مسؤولية الإدارة عن البيانات المالية المرحلية المختصرة المجمعة

إن الإدارة مسؤولة عن إعداد وعرض هذه البيانات المالية المرحلية المختصرة المجمعة وفقاً لمعيار المحاسبة الدولي ٣٤ "التقارير المالية المرحلية" ("معيار المحاسبة الدولي ٣٤"). إن مسؤوليتنا هي إيداع نتيجة حول هذه البيانات المالية المرحلية المختصرة المجمعة بناءً على مراجعتنا.

نطاق المراجعة

لقد أجرينا مراجعتنا وفقاً للمعيار الدولي المتعلق بإجراءات المراجعة ٢٤١٠، "مراجعة البيانات المالية المرحلية التي يقوم بها مدقق الحسابات المستقل للمجموعة". تتكون مراجعة البيانات المالية المرحلية من إجراء استفسارات، بشكل أساسي من الأشخاص المسؤولين عن الأمور المالية والمحاسبية، وتطبيق إجراءات تحليلية وإجراءات مراجعة أخرى. المراجعة أقل في نطاقها إلى حد كبير من المراجعة التي يتم إجراؤها وفقاً للمعايير الدولية للتدقيق، وبالتالي، لا يمكننا من الحصول على تأكيد بأننا سنكون على دراية بجميع الأمور الهامة التي يمكن تحديدها في عملية التدقيق، وفقاً لذلك، فإننا لا نبيدي رأياً حول البيانات المالية المرحلية المختصرة المجمعة.

الإستنتاج

إستناداً إلى مراجعتنا فإنه لم يرد إلى علمنا ما يدعونا إلى الإعتقاد بأن البيانات المالية المرحلية المختصرة المرفقة لم يتم إعدادها من كافة النواحي الجوهرية وفقاً للمعيار المحاسبي الدولي رقم (٣٤) "التقارير المالية المرحلية".

مكتب رسل بدفورد وشركاه
محاسبون قانونيون



هاني مخيمر

رخصة رقم (٢٧٥)

رخصة هيئة قطر للأسواق المالية رقم (١٢٠٢٠١٣)

الدوحة - قطر

١١ أبريل ٢٠٢١

مجموعة مقدم القابضة - ذ.م.م. الدوحة - قطر

بيان المركز المالي المرحلي المختصر المجمع كما في ٣١ مارس ٢٠٢١

٣١ ديسمبر ٢٠٢٠	٣١ مارس ٢٠٢١	إيضاح	
ريال قطري (مدققة)	ريال قطري (مراجعة)		
			الموجودات:
			الموجودات غير المتداولة:
		٤	ممتلكات ومعدات
٣٠,٦٥٧,٣٤٢	٣٠,٣٨٥,٠٠٠		استثمارات متاحة للبيع
٢٤٠,٣٩٢	-		حق استخدام الأصول
٤,٢٨٨,٥٣٢	٣,٩٧٤,٠٨٩	٥	مجموع الموجودات غير المتداولة
٣٥,١٨٦,٢٦٦	٣٤,٣٥٩,٠٨٩		
			الموجودات المتداولة:
		٦	المخزون
٤,٣٥٥,٤٥٦	٥,٠٠٢,١٨٦		ذمم مدينة وذمم مدينة أخرى
٤٤,٥٩٢,٩١٧	٥٦,٩١٦,٥٦٥	٧	إجمالي المبالغ المستحقة من العملاء لأعمال العقود
٤,٤٧٧,١٣٦	٦,٠٢٤,٧٨٨		مطلوب من أطراف ذات علاقة
٥٤,٥٢٧	-		النقد وأرصدة لدى البنوك
١٤,٧٩٠,١١٦	١١,٧٨٩,٥٤١	٨	مجموع الموجودات المتداولة
٦٨,٢٧٠,١٥٢	٧٩,٧٣٣,٠٨٠		مجموع الموجودات
١٠٣,٤٥٦,٤١٨	١١٤,٠٩٢,١٦٩		
			حقوق الملكية والمطلوبات:
			حقوق الملكية:
		٩	رأس المال
١,٠٠٠,٠٠٠	٥٠٠,٠٠٠,٠٠٠		الاحتياطي القانوني
٤,٢١١,٦٣٨	-	١٠	الأرباح المدورة
٤٥,٧١١,٨٨٥	١٨,٨١٩,٣٤٧		مجموع حقوق الملكية
٥٩,٨٢٣,٥٢٣	٦٨,٨١٩,٣٤٧		
			المطلوبات غير المتداولة:
		١١	القروض
١١,٣٥٧,٠٥٠	١٠,٦٣٥,٩٦٥		مخصص مكافأة نهاية الخدمة للموظفين
٢,٤٣٥,٨٢٠	٢,٧١٩,٠١٦	١٢	إلتزام الإيجار
٢,٨١٨,١٧٨	٢,٧٧٠,٧٦٤	٥	مجموع المطلوبات غير المتداولة
١٦,٦١١,٠٤٨	١٦,١٢٥,٧٤٥		
			المطلوبات المتداولة:
		١١	القروض
٣,٩٤١,٠٤٠	٧,٩٨٠,٧٤٢		ذمم دائنة وذمم دائنة أخرى
٢١,٦٠,٤٥٣	١٩,٩٦٢,٧١٧	١٣	إلتزام الإيجار
١,٤٧٠,٣٥٤	١,٢٠٣,٦١٨	٥	مجموع المطلوبات المتداولة
٢٧,٠٢١,٨٤٧	٢٩,١٤٧,٠٧٧		مجموع حقوق الملكية والمطلوبات
١٠٣,٤٥٦,٤١٨	١١٤,٠٩٢,١٦٩		

يشهد كل من المدير المالي للمجموعة والمدير التنفيذي للمجموعة على دقة واكتمال البيانات المالية المرحلية المختصرة المجمعة المرفقة والمعلومات المالية المرحلية المختصرة المجمعة لهذا التقرير كما في ٣١ مارس ٢٠٢١.

إيهاب نصر
المدير التنفيذي للمجموعة

محمد مدثر علي
المدير المالي للمجموعة

تمت الموافقة على إصدار البيانات المالية المرحلية المختصرة المجمعة المرفقة من قبل الشركاء في ١١ أبريل ٢٠٢١ وتم التوقيع عليها نيابة عن الشركة من قبل:



محمد نواف ال ثاني
رئيس مجلس الإدارة للمجموعة

تشكل السياسات المحاسبية والإيضاحات الواردة في الصفحات من ٥-١٥ جزءاً لا يتجزأ من هذه البيانات المالية المرحلية المختصرة المجمعة.

مجموعة مقدام القابضة - ذ.م.ق. الدوحة - قطر

بيان الربح أو الخسارة والدخل الشامل الآخر المرحلي المختصر المجموع
لفترة الثلاثة أشهر المنتهية في ٣١ مارس ٢٠٢١

الفترة المنتهية في ٣١ مارس		إيضاح	
٢٠٢٠	٢٠٢١		
ريال قطري (مراجعة)	ريال قطري (مراجعة)		
٣٧,٤٣٩,٦١٥	٤٩,٢٧٦,٩٢١	١٤	إيرادات
(٢٠,٢٣٩,٦٤٩)	(٣٣,٨٨٤,٧٣٥)	١٥	التكلفة التشغيلية
١٧,١٩٩,٩٦٦	١٥,٣٩٢,١٨٦		إجمالي الربح
١٧,٤٢٥	٥٥,١١١		إيرادات أخرى
(٥,٩٣١,٨٩٣)	(٦,٣٢٩,٣٢٤)	١٦	مصاريف إدارية وعمومية
١١,٢٨٥,٤٩٨	٩,١١٧,٩٧٣		الربح التشغيلي للفترة
(٢١٩,٩٨٥)	(١٢٢,١٤٩)	١٧	تكاليف التمويل
١١,٠٦٥,٥١٣	٨,٩٩٥,٨٢٤		صافي الربح للفترة
-	-		الدخل الشامل الآخر
١١,٠٦٥,٥١٣	٨,٩٩٥,٨٢٤		اجمالي الدخل الشامل للفترة

تشكل السياسات المحاسبية والإيضاحات الواردة في الصفحات من ٥-١٥ جزءاً لا يتجزأ من هذه البيانات المالية المرحلية المختصرة المجمعة.



مجموعة مقدم القابضة - ذ.م.م. الدوحة - قطر

بيان تغييرات في حقوق الملكية المرحلية المرحلي المختصر المجموع
لفترة الثلاثة أشهر المنتهية في ٣١ مارس ٢٠٢١

	مجموع ريال قطري	الأرباح المدورة ريال قطري	الحسابات الجارية للشركاء ريال قطري	الإحتياطي القانوني ريال قطري	رأس المال ريال قطري
الرصيد في ١ يناير ٢٠٢٠ (مدققة)	٧٥,٤٦٤,٦٩٢	٤١,٤٣٩,٦٧٣	٢٢,٦٤٠,٠٨٦	١,٣٨٤,٩٣٣	١٠,٠٠٠,٠٠٠
صافي الربح خلال السنة	١١,٠٦٥,٥١٣	-	-	-	-
صافي الحركة في الحسابات الجارية للشركاء	(٩,٧١٣,٧٦٠)	-	(٩,٧١٣,٧٦٠)	-	-
الرصيد في ٣١ مارس ٢٠٢٠ (مراجعة)	٧٦,٨١٦,٤٤٥	٥٢,٥٠٥,٠٨٦	١٢,٩٢٦,٣٢٦	١,٣٨٤,٩٣٣	١٠,٠٠٠,٠٠٠
الرصيد في ١ يناير ٢٠٢١ (مدققة)	٥٩,٨٢٣,٥٢٣	٤٥,٦١١,٧٧٥	-	٤,٢١١,٦٣٨	١٠,٠٠٠,٠٠٠
المحولة لزيادة رأس المال	-	(٣٥,٧٧٧,٣٦٢)	-	(٤,٢١١,٦٣٨)	٤,٠٠٠,٠٠٠
صافي الربح خلال الفترة	٨,٩٩٥,٨٢٤	٨,٩٩٥,٨٢٤	-	-	-
الرصيد في ٣١ مارس ٢٠٢١ (مراجعة)	٦٨,٨١٩,٣٤٧	٥٤,٦٠٧,٦٠٠	-	-	٥,٠٠٠,٠٠٠

تشكل السياسات المحاسبية والرياضات الواردة في الصفحات من ٥٠ إلى ٥٥ جزءاً لا يتجزأ من هذه البيانات المالية المرحلية المختصرة المجمعة.



مجموعة مقدام القابضة - ذ.م.م.

الدوحة - قطر

بيان تدفقات النقدية المرحلي المختصر المجمع
لفترة الثلاثة أشهر المنتهية في ٣١ مارس ٢٠٢١

الفترة المنتهية في ٣١ مارس		إيضاح
٢٠٢٠	٢٠٢١	
ريال قطري (مراجعة)	ريال قطري (مراجعة)	
١١,٠٦٥,٥١٣	٨,٩٩٥,٨٢٤	التدفقات النقدية من الأنشطة التشغيلية: صافي الربح للفترة
٢٩٩,٧١٧	٣٦٩,٢٦٤	تعديلات: استهلاك الممتلكات والمعدات
١٥٧,٦٥١	-	مخصص انخفاض قيمة الذمم المدينة
١,٧٨٧,٠٤٣	٣٣٧,٣٦١	المخصصات ومكافآت نهاية الخدمة للموظفين
٢١٩,٩٨٥	١٢٢,١٤٩	تكاليف التمويل
١٣,٥٢٩,٩٠٩	٩,٨٢٤,٥٩٨	دخل التشغيل قبل التغييرات في رأس المال العامل
٦٦٠,٩٨٤	(٦٤٦,٧٣٠)	تغييرات في: المخزون
١,٧٧٦,٠٢٢	(١٢,٣٢٣,٦٤٨)	ذمم مدينة وذمم مدينة أخرى
(٦,٢١٢,٠٣٣)	(١,٥٤٧,٦٥٢)	إجمالي المبالغ المستحقة على العملاء لأعمال العقد
-	٥٤,٥٢٧	مطلوب من أطراف ذات علاقة
(٨,٧٢٢,٦٤٨)	(١,٦٤٧,٧٣٦)	ذمم دائنة وذمم دائنة أخرى
١,٠٣٢,٢٣٤	(٦,٢٨٦,٦٤١)	النقد (المستخدم) في / الناتج من أنشطة التشغيل
(٣٩٠,٥٥٨)	(٥٤,١٦٥)	مدفوعات مكافأة نهاية الخدمة للموظفين
(٢١٩,٩٨٥)	(١٢٢,١٤٩)	مدفوعات تكاليف التمويل
٤٢١,٦٩١	(٦,٤٦٢,٩٥٥)	صافي النقد (المستخدم) في / الناتج من أنشطة التشغيل
(٢٩,٠٥٧)	(٩٦,٩٢٢)	التدفقات النقدية من الأنشطة الاستثمارية: شراء الممتلكات والمعدات
-	٢٤٠,٣٩٢	صافي حركة الاستثمار المتاح للبيع
(٢٩,٠٥٧)	١٤٣,٤٧٠	صافي النقد الناتج من / (المستخدم) في أنشطة الاستثمار
٦,٦٥٧,٨٧٠	٣,٣١٨,٦١٧	التدفقات النقدية من الأنشطة التمويلية: صافي الحركة في القروض
(٩,٧١٣,٧٦٠)	-	صافي الحركة في الحسابات الجارية للشركاء
-	٢٩٣	صافي الحركة في الإيجار
٩٥,٣٢٥	(١,٩١٩,٣٨٦)	صافي الحركة النقدية المقيدة
(٢,٩٦٠,٥٦٥)	١,٣٩٩,٥٢٤	صافي النقد الناتج من / (المستخدم) في أنشطة التمويل
(٢,٥٦٧,٩٣١)	(٤,٩١٩,٩٦١)	صافي النقص في النقد وشبه النقد
٣,٩٥٥,١١٤	١٠,٣٥,٩٠٣	النقد وشبه النقد - في ١ يناير ،
١,٣٨٧,١٨٣	٥,١١٥,٩٤٢	النقد وشبه النقد - في ٣١ مارس ،



تشكل السياسات المحاسبية والإيضاحات الواردة في الصفحات من ٥٠ إلى ١٥ جزءاً لا يتجزأ من هذه البيانات المالية المرحلية المختصرة المجمع.
صفحة ٤

مجموعة مقدام القايزة - ذ.م.م. الدوحة - قطر

إيضاحات حول البيانات المالية المرحلية المختصرة المجمعة
لفترة الثلاثة أشهر المنتهية في ٣١ مارس ٢٠٢١

١. تشكيل المجموعة وأنشطتها:

مجموعة مقدام القايزة - ذ.م.م. ("الشركة الأم") والشركات التابعة لها (يشار إليها معاً باسم "المجموعة"). يقع مقر الشركة الأم في دولة قطر ومسجلة كشركة ذات مسؤولية محدودة بموجب السجل التجاري رقم ١١٥١٤٢. والمكتب المسجل للشركة الأم هو صندوق بريد ١٧٦٥٤ الدوحة، دولة قطر. تعمل الشركة الأم كشركة قابضة.

تتمثل الأنشطة الرئيسية للمجموعة في براءات الاختراع للأعمال التجارية والامتيازات وغيرها من الحقوق غير الملموسة مع الاستفادة منها وتأجيرها للشركات التابعة أو غيرها، والمشاركة في إدارة الشركات التابعة أو التي لها أسهم فيها، الدعم اللازم لشركاتها التابعة وامتلاك المنقولات والأعمال العقارية في الحدود التي يسمح بها القانون واستثمار أموالها في الأسهم والسندات والأوراق المالية.

"البيانات المالية للكيانات التالية المملوكة حالياً بالكامل لمجموعة مقدام القايزة مدمجة في" البيانات المالية المجمعة "كتقرير ذي غرض خاص".

اسم الشركة	رقم السجل	عام تأسيس	ملكية
مجموعة مقدام القايزة - ذ.م.م. (بيانات مالية منفصلة)	١١٥١٤٢	٢٠١٨	٥٠% عائشة محمد نواف آل ثاني ٥٠% ندى محمد نواف آل ثاني
مقدام للتكنولوجيا - ذ.م.م.	١٠٣٢٧٧	٢٠١٧	١٠٠% مجموعة مقدام القايزة
مقدام للإنذار المبكر - ذ.م.م.	١٠٣٥٦٢	٢٠١٧	١٠٠% مجموعة مقدام القايزة
مقدام للخدمات التقنية - ذ.م.م.	١٠٣٠٧٠	٢٠١٧	١٠٠% مجموعة مقدام القايزة
الخليج للأنظمة الأمنية - ذ.م.م.	١٠٣٥٦٥	٢٠١٧	٥٠% مقدام للتكنولوجيا ٥٠% مقدام للخدمات التقنية

تمت الموافقة على البيانات المالية المرحلية المختصرة المجمعة والتوقيع عليها نيابة عن المجموعة في ١١ أبريل ٢٠٢١.

٢. أساس الإعداد والسياسات المحاسبية الهامة:

تم إعداد البيانات المالية المرحلية المختصرة المجمعة لفترة الثلاثة أشهر المنتهية في ٣١ مارس ٢٠٢١ وفقاً لمعيار المحاسبة الدولي رقم ٣٤ لإعداد التقارير المالية المرحلية وفقاً لمبدأ التكلفة التاريخية.

لا تتضمن البيانات المالية المرحلية المختصرة المجمعة جميع المعلومات والإفصاحات التي تتطلبها البيانات المالية السنوية، ويجب قراءتها بالاقتران مع البيانات المالية السنوية المجمعة للمجموعة كما في ٣١ ديسمبر ٢٠٢٠. بالإضافة إلى ذلك، نتائج فترة الثلاثة أشهر المنتهية لا يعتبر ٣١ مارس ٢٠٢١ بالضرورة مؤشراً على النتائج المتوقعة للسنة المالية المنتهية في ٣١ ديسمبر ٢٠٢١.

يتطلب إعداد البيانات المالية المرحلية المختصرة المجمعة من الإدارة اتخاذ الأحكام والتقدير والافتراضات التي تؤثر على تطبيق السياسات المحاسبية والمبالغ المعلنة للموجودات والمطلوبات والإيرادات والمصروفات.

قد تختلف النتائج الفعلية عن هذه التقديرات.

كانت الأحكام الهامة التي اتخذتها الإدارة في تطبيق السياسات المحاسبية للمجموعة والمصادر الرئيسية للتقديرات غير المؤكدة هي نفسها التي تم تطبيقها على البيانات المالية المجمعة للسنة المنتهية في ٣١ ديسمبر ٢٠٢٠.

تتوافق أهداف وسياسات إدارة المخاطر المالية للمجموعة مع تلك التي تم الإفصاح عنها في البيانات المالية المجمعة للسنة المنتهية في ٣١ ديسمبر ٢٠٢٠.

مجموعة مقدام القابضة - ذ.م.م. الدوحة - قطر

إيضاحات حول البيانات المالية المرحلية المختصرة المجمعة لفترة الثلاثة أشهر المنتهية في ٣١ مارس ٢٠٢١

٢. أساس الإعداد والسياسات المحاسبية الهامة (تابع):

تم تطبيق التعديلات التالية على المعايير من قبل المجموعة في إعداد هذه البيانات المالية المرحلية المختصرة المجمعة. لم يكن للتعديلات على المعايير التالية أي تأثير مادي على المجموعة، ولكنها قد تؤدي إلى إفصاحات إضافية في نهاية العام:

أ) المعايير الدولية لإعداد التقارير المالية الجديدة والمعدلة وتفسيرات لجنة تفسيرات لجنة تفسيرات المعايير الدولية للتقارير المالية سارية المفعول في عام ٢٠٢١

خلال الفترة الحالية، قامت المجموعة بتطبيق نفس التعديلات والتحسينات على المعايير الدولية للتقارير المالية التي تسري للفترات السنوية التي تبدأ في ١ يناير ٢٠٢٠ والتي تم تطبيقها على البيانات المالية المجمعة للسنة المنتهية في ٣١ ديسمبر ٢٠٢٠.

إن تطبيق ما ورد أعلاه لم ينتج عنه أي تغييرات على صافي الربح أو حقوق الملكية المعلن عنها سابقاً.

ب) المعايير الصادرة ولكن لم تدخل حيز التنفيذ بعد:

تم الإفصاح أدناه عن المعايير والتفسيرات التي لم تصدرها ولكن لم تصبح سارية المفعول حتى تاريخ إصدار البيانات المالية المرحلية الموجزة للمجموعة. نعتزم المؤسسة اعتماد هذه المعايير، إن وجدت، عندما تصبح سارية المفعول.

تاريخ النفاذ	موضوع
١ يناير ٢٠٢٢	تعديلات على معيار المحاسبة الدولي ١ "تصنيف المطلوبات على أنها متداولة أو غير متداولة"
١ يناير ٢٠٢٢	تعديلات على المعيار الدولي لإعداد التقارير المالية رقم ٣ "الإشارة إلى الإطار المفاهيمي"
١ يناير ٢٠٢٢	تعديلات على معيار المحاسبة الدولي رقم ١٦ "الممتلكات والآلات والمعدات - المتحصلات قبل الاستخدام المقصود"
١ يناير ٢٠٢٢	تعديلات على معيار المحاسبة الدولي ٣٧ "العقود المرهقة - تكلفة إتمام العقد"
١ يناير ٢٠٢٢	التحسينات السنوية على معايير المعايير الدولية لإعداد التقارير المالية ٢٠١٨-٢٠٢٠ "تعديلات على المعايير الدولية لإعداد التقارير المالية ١ و المعايير الدولية لإعداد التقارير المالية ٩ و المعايير الدولية لإعداد التقارير المالية ١٦ و معايير المحاسبة الدولية ٤١"
١ يناير ٢٠٢٣	المعيار الدولي للتقارير المالية رقم ١٧ "عقود التأمين"

لم تطبق المجموعة في وقت مبكر أي معيار أو تفسير أو تعديل آخر تم إصداره ولكنه لم يصبح ساري المفعول بعد.

مجموعة مقدم القابضة - ذ.م.م.
الدوحة - قطر

إيضاحات حول البيانات المالية المرحلية المختصرة المجمعة
لفترة الثلاثة أشهر المنتهية في ٣١ مارس ٢٠٢١

٤. ممتلكات ومعدات:

مجموع	ريال قطري	أرض	أدوات ومعدات	ريال قطري	سيارات	ريال قطري	حاسب آلي وبرمجيات	ريال قطري	ومفروشات ومعدات مكتب	أثاث	ريال قطري
٣٠,٣٧٥,٠٠٠	٢٧,٢٧٢,٠٠٠	-	١٧٧,٧٤١	١,٤٥٣,١٥٦	٣٢٣,٥٠٠	١,٢٢٢,٥٧٤	١,٢٢٢,٥٧٤	١,٢٢٢,٥٧٤	١,٢٢٢,٥٧٤	١,٢٢٢,٥٧٤	١,٢٢٢,٥٧٤
٣٣,٧٧٠,٠٠٠	٣١,٧٧٠,٠٠٠	-	٣٧٧,٥١٣	١,٧٥٤,٧٥٦	٨٣,٣٧٣	١,٢٢٢,٥٧٤	١,٢٢٢,٥٧٤	١,٢٢٢,٥٧٤	١,٢٢٢,٥٧٤	١,٢٢٢,٥٧٤	١,٢٢٢,٥٧٤
٣٦,٧١٠,٠٠٠	٣٥,٧١٠,٠٠٠	-	٣٦٧,٥١٣	١,٤٣١,٢٥٦	٣٢٣,٥٠٠	٣,٥٥٧	٣,٥٥٧	٣,٥٥٧	٣,٥٥٧	٣,٥٥٧	٣,٥٥٧
٣٦,٧١٠,٠٠٠	٣٥,٧١٠,٠٠٠	-	٣٦٧,٥١٣	١,٤٣١,٢٥٦	٣٢٣,٥٠٠	٣,٥٥٧	٣,٥٥٧	٣,٥٥٧	٣,٥٥٧	٣,٥٥٧	٣,٥٥٧

التكلفة:
الرصيد في ١ يناير ٢٠٢٠ (مدققة)
إضافات خلال السنة
الرصيد في ٣١ ديسمبر ٢٠٢٠ (مدققة)
إضافات خلال الفترة
الرصيد في ٣١ مارس ٢٠٢١ (مراجعة)

١,٩٤٠,٤٦٨	١,٩٤٠,٤٦٨	-	٧٨٠,٤٠٦	٦٦٥,٥٣٥	١٠٣,٨٧٣	٣٤٤,٠٥٧	١,٠١٣,٥٨٧	١,٠١٣,٥٨٧	١,٠١٣,٥٨٧	١,٠١٣,٥٨٧	١,٠١٣,٥٨٧
٣,٦٦٠,٧٢٥	٣,٦٦٠,٧٢٥	-	١,٦٤٦,٧٧٧	١,٥٣٠,٤٣٦	١٤٦,٣٠٢	١,٧٥٠,٧٠٠	١,٧٥٠,٧٠٠	١,٧٥٠,٧٠٠	١,٧٥٠,٧٠٠	١,٧٥٠,٧٠٠	١,٧٥٠,٧٠٠
٥,٦٠١,١٩٣	٥,٦٠١,١٩٣	-	٢,٤٢٧,١٨٣	٢,١٦٦,٨٧٢	٢٥٠,١٧٥	٣,٧٥١,٢٨٧	٣,٧٥١,٢٨٧	٣,٧٥١,٢٨٧	٣,٧٥١,٢٨٧	٣,٧٥١,٢٨٧	٣,٧٥١,٢٨٧
٥,٦٠١,١٩٣	٥,٦٠١,١٩٣	-	٢,٤٢٧,١٨٣	٢,١٦٦,٨٧٢	٢٥٠,١٧٥	٣,٧٥١,٢٨٧	٣,٧٥١,٢٨٧	٣,٧٥١,٢٨٧	٣,٧٥١,٢٨٧	٣,٧٥١,٢٨٧	٣,٧٥١,٢٨٧

صافي القيمة الدفترية:
في ٣١ ديسمبر ٢٠٢٠ (مدققة)

٣,٦٦٠,٧٢٥	٣,٦٦٠,٧٢٥	-	١,٦٤٦,٧٧٧	١,٥٣٠,٤٣٦	١٤٦,٣٠٢	١,٧٥٠,٧٠٠	١,٧٥٠,٧٠٠	١,٧٥٠,٧٠٠	١,٧٥٠,٧٠٠	١,٧٥٠,٧٠٠	١,٧٥٠,٧٠٠
٣,٦٦٠,٧٢٥	٣,٦٦٠,٧٢٥	-	١,٦٤٦,٧٧٧	١,٥٣٠,٤٣٦	١٤٦,٣٠٢	١,٧٥٠,٧٠٠	١,٧٥٠,٧٠٠	١,٧٥٠,٧٠٠	١,٧٥٠,٧٠٠	١,٧٥٠,٧٠٠	١,٧٥٠,٧٠٠

في ٣١ مارس ٢٠٢١ (مراجعة)

٣,٦٦٠,٧٢٥	٣,٦٦٠,٧٢٥	-	١,٦٤٦,٧٧٧	١,٥٣٠,٤٣٦	١٤٦,٣٠٢	١,٧٥٠,٧٠٠	١,٧٥٠,٧٠٠	١,٧٥٠,٧٠٠	١,٧٥٠,٧٠٠	١,٧٥٠,٧٠٠	١,٧٥٠,٧٠٠
٣,٦٦٠,٧٢٥	٣,٦٦٠,٧٢٥	-	١,٦٤٦,٧٧٧	١,٥٣٠,٤٣٦	١٤٦,٣٠٢	١,٧٥٠,٧٠٠	١,٧٥٠,٧٠٠	١,٧٥٠,٧٠٠	١,٧٥٠,٧٠٠	١,٧٥٠,٧٠٠	١,٧٥٠,٧٠٠

معدل الاستهلاك

٣٠ - ٣٥%	٣٠ - ٣٥%	٣٠ - ٣٥%	٣٠ - ٣٥%	٣٠ - ٣٥%	٣٠ - ٣٥%	٣٠ - ٣٥%	٣٠ - ٣٥%	٣٠ - ٣٥%	٣٠ - ٣٥%	٣٠ - ٣٥%	٣٠ - ٣٥%
٣٠ - ٣٥%	٣٠ - ٣٥%	٣٠ - ٣٥%	٣٠ - ٣٥%	٣٠ - ٣٥%	٣٠ - ٣٥%	٣٠ - ٣٥%	٣٠ - ٣٥%	٣٠ - ٣٥%	٣٠ - ٣٥%	٣٠ - ٣٥%	٣٠ - ٣٥%

مجموعة مقدام القابضة - ذ.م.م. الدوحة - قطر

إيضاحات حول البيانات المالية المرحلية المختصرة المجمعة
لفترة الثلاثة أشهر المنتهية في ٣١ مارس ٢٠٢١

٥. الإيجار:		
٣١ ديسمبر ٢٠٢٠	٣١ مارس ٢٠٢١	
ريال قطري (مدققة)	ريال قطري (مراجعة)	
٤,٤١٣,٩٣٢ (١٢٥,٤٠٠)	٤,٢٨٨,٥٣٢ (٣١٤,٤٤٣)	هـ (أ) حق استخدام الأصول الرصيد في بداية الفترة / السنة الاستهلاك المتراكم لأصول حق الانتفاع الرصيد في نهاية الفترة / السنة
<u>٤,٢٨٨,٥٣٢</u>	<u>٣,٩٧٤,٠٨٩</u>	
٣١ ديسمبر ٢٠٢٠	٣١ مارس ٢٠٢١	
ريال قطري (مدققة)	ريال قطري (مراجعة)	
٤,٤١٣,٩٣٢ (١٢٥,٤٠٠)	٤,٢٨٨,٥٣٢ (٣١٣,٩٢٨)	هـ (ب) إلتزام الإيجار الرصيد في بداية الفترة / السنة الاستهلاك المتراكم لأصول حق الانتفاع الرصيد في نهاية الفترة / السنة
<u>٤,٢٨٨,٥٣٢</u>	<u>٣,٩٧٤,٦٠٤</u>	
٢,٨١٨,١٧٨ ١,٤٧٠,٣٥٤	٢,٧٧٠,٧٦٤ ١,٢٠٣,٦١٨	إلتزام الإيجار - المطلوبات غير المتداولة إلتزام الإيجار - المطلوبات المتداولة مجموع إلتزام الإيجار
<u>٤,٢٨٨,٥٣٢</u>	<u>٣,٩٧٤,٣٨٢</u>	
٣١ ديسمبر ٢٠٢٠	٣١ مارس ٢٠٢١	
ريال قطري (مدققة)	ريال قطري (مراجعة)	
٦,٤٥٥,٤٥٦ (٢,١٠٠,٠٠٠)	٦,٣٧٣,٩١٧ (١,٣٧١,٧٣١)	٦. المخزون: مخزون المواد (ناقص): مخصصات مخزون الانخفاض في القيمة مجموع
<u>٤,٣٥٥,٤٥٦</u>	<u>٥,٠٠٢,١٨٦</u>	
٣١ ديسمبر ٢٠٢٠	٣١ مارس ٢٠٢١	
ريال قطري (مدققة)	ريال قطري (مراجعة)	
١,٠٠٠,٠٠٠ ١,٠٠٠,٠٠٠ -	٢,١٠٠,٠٠٠ - (٧٢٨,٢٦٩)	٦ (أ) يتم عرض الحركة في مخصص المخزون بطيء الحركة والمتقاعد على النحو التالي: الرصيد في بداية الفترة / السنة الحركة خلال الفترة / السنة عكس خلال الفترة / السنة الرصيد في نهاية الفترة / السنة
<u>٢,٠٠٠,٠٠٠</u>	<u>١,٣٧١,٧٣١</u>	

مجموعة مقدام القابضة - ذ.م.م. الدوحة - قطر

إيضاحات حول البيانات المالية المرحلية المختصرة المجمعة
لفترة الثلاثة أشهر المنتهية في ٣١ مارس ٢٠٢١

٣١ ديسمبر ٢٠٢٠	٣١ مارس ٢٠٢١
ريال قطري (مدققة)	ريال قطري (مراجعة)
٣٨,٣١٨,٨٥٠	٤٩,٩٥٧,٦٣٢
٥,٨٧٥,٤٤٩	٦,٩٨٧,٢٧٣
(٧,٩٥٠,٠٠٠)	(٧,٩١٦,٩٦٣)
٣٦,٢٤٤,٢٩٩	٤٩,٠٢٧,٩٤٢

٧. ذمم مدينة وذمم مدينة أخرى:

ذمم مدينة وأوراق القبض

ذمم مدينة (إيضاح ٧ ب)
شيكات مؤجلة الدفع مستحقة القبض
(ناقص): مخصص انخفاض قيمة الحسابات وأوراق القبض (إيضاح ٧ ت)
إجمالي القيمة العادلة للذمم المدينة وأوراق القبض

٣١ ديسمبر ٢٠٢٠	٣١ مارس ٢٠٢١
ريال قطري (مدققة)	ريال قطري (مراجعة)
٦٧٠,١٦٠	٥٣١,٠٧٣
١,٦٥٤,٠٨٠	١,٦٣٩,٧٤١
٢,٥١٦,٤١٩	١,٩٠٩,٦٦٩
١٧,٠٠١	١٦,٢٧٥
٤٣,٢٤٠	٤٥,٢٤٠
٢,٤٨٧,٢٠٢	٣,٧٤٣,٢٥٧
٩٦,٠٥٦	٣,٣٦٦
٤٤,٥٩٢,٩١٧	٥٦,٩١٦,٥٦٥

ذمم مدينة أخرى

مصاريف مدفوعة مقدما
دفعات مقدمة للموردين
دفعات مقدمة لمقاولين من الباطن
مطلوب من الموظفين
تأمينات مستردة
مبالغ محجوزة مستحقة
ذمم مدينة أخرى
إجمالي ذمم مدينة وذمم مدينة أخرى

(أ) يبلغ متوسط فترة الائتمان على فواتير تقديم الخدمات ٣٠ يوما.

(ب) أعمار الذمم المدينة هي كما يلي:

٣١ ديسمبر ٢٠٢٠	٣١ مارس ٢٠٢١
ريال قطري (مدققة)	ريال قطري (مراجعة)
٢٦,٨٨٤,٨٣٨	٣٢,٨٧٣,٣٩٣
٢,٥١٧,٣٩٨	٦,١٥٥,٣١٦
١,٥٠٣,٠٦٥	١,٧٠١,٦٣١
١,١٦٣,٥٤٩	٩,٢٢٧,٠٩٣
٥,١٨٤,٠١٢	١٧,٠٨٤,٠٤٠
٦,٢٥٠,٠٠٠	٦,٢٥٠,٠٠٠
٣٨,٣١٨,٨٥٠	٤٩,٩٥٧,٦٣٢

(i) أعمار ديون غير المتأخرة وغير المتدنية
تصل إلى ٣٠ يوم

(ii) أعمار ديون متأخرة وغير متدنية
٣١ - ٦٠ يوم
٦١ - ٩٠ يوم
أكثر ٩٠ يوم

(iii) أعمار ديون متأخرة ومتدنية
أكثر ٩٠ يوم

مجموع

مجموعة مقدام القابضة - ذ.م.م. الدوحة - قطر

إيضاحات حول البيانات المالية المرحلية المختصرة المجمعة لفترة الثلاثة أشهر المنتهية في ٣١ مارس ٢٠٢١

٣١ ديسمبر ٢٠٢٠	٣١ مارس ٢٠٢١	
ريال قطري (مدققة)	ريال قطري (مراجعة)	
٧,٣٥٠,٠٠٠	٧,٩٥٠,٠٠٠	الرصيد في بداية الفترة / السنة
(٥٥,٢٦٥)	(٣٣,٠٣٧)	عكس خلال الفترة / السنة
٦٥٥,٢٦٥	-	المخصصات خلال الفترة / السنة
٧,٩٥٠,٠٠٠	٧,٩١٦,٩٦٣	الرصيد في نهاية الفترة / السنة

٧. ذمم مدينة وذمم مدينة أخرى (تابع):
٧ ت) يتم عرض حركة مخصص انخفاض قيمة الذمم المدينة على النحو التالي:

٧ د) عند تحديد إمكانية استرداد الذمم المدينة، تأخذ الشركة في الاعتبار أي تغيير في جودة الائتمان للذمم المدينة من تاريخ منح الائتمان في البداية حتى تاريخ التقرير. تركيز مخاطر الائتمان محدود بسبب كون قاعدة العملاء كبيرة وغير مرتبطة. وبناء عليه، تعتقد الإدارة أنه لا يوجد مخصص ائتماني إضافي مطلوب بما يتجاوز المخصص الحالي للديون المشكوك في تحصيلها.

٣١ ديسمبر ٢٠٢٠	٣١ مارس ٢٠٢١	
ريال قطري (مدققة)	ريال قطري (مراجعة)	
٤	٢٦٦,٨٢٢	النقد في الصندوق
١٠,٠١٦,١٤٤	٤,٧٢٤,٥٧٣	النقد في البنوك - الحسابات الجارية
١٩,٧٥٥	١٢٤,٥٤٧	- حسابات البطاقة الائتمانية
٤,٧٥٤,٢١٣	٦,٦٧٣,٥٩٩	هامش النقدي المحتفظ به مقابل الضمانات المصرفية - النقدية المقيدة
١٤,٧٩٠,١١٦	١١,٧٨٩,٥٤١	مجموع

٨. النقد وأرصدة البنوك:

٨ أ) لغرض بيان التدفقات النقدية، يتم عرض مبلغ النقد وشبه النقد على النحو التالي:

٣١ ديسمبر ٢٠٢٠	٣١ مارس ٢٠٢١	
ريال قطري (مدققة)	ريال قطري (مراجعة)	
١٤,٧٩٠,١١٦	١١,٧٨٩,٥٤١	إجمالي النقد وشبههالنقد
(٤,٧٥٤,٢١٣)	(٦,٦٧٣,٥٩٩)	النقدية المقيدة (هامش نقدي محتفظ به مقابل ضمانات بنكية)
١٠,٠٣٥,٩٠٣	٥,١١٥,٩٤٢	صافي النقدية المتاحة للاستخدام

٩. رأس المال:

رأس المال المصدر للشركة حسب السجل التجاري رقم ١١٥١٤٢ هو ٥٠,٠٠٠,٠٠٠ ريال قطري وهو مدفوع بالكامل كما في ٣١ مارس ٢٠٢١. ساهم الشركاء برأس المال على النحو التالي:

٣١ ديسمبر ٢٠٢٠	٣١ مارس ٢٠٢١	النسبة %	الجنسية	الأسم
ريال قطري (مدققة)	ريال قطري (مراجعة)			
٥,٠٠٠,٠٠٠	٢٥,٠٠٠,٠٠٠	٥٠%	قطري	الشيخة عائشة محمد نواف ال ثاني
٥,٠٠٠,٠٠٠	٢٥,٠٠٠,٠٠٠	٥٠%	قطري	الشيخة ندى محمد نواف ال ثاني
١٠,٠٠٠,٠٠٠	٥٠,٠٠٠,٠٠٠			مجموع

مجموعة مقدام القابضة - ذ.م.م. الدوحة - قطر

إيضاحات حول البيانات المالية المرحلية المختصرة المجمعة
لفترة الثلاثة أشهر المنتهية في ٣١ مارس ٢٠٢١

١٠. الإحتياطي القانوني:

ووفقاً لقانون الشركات التجارية القطري رقم ١١ لسنة ٢٠١٥ والنظام الأساسي للشركة، يلزم تحويل ١٠٪ من صافي الدخل للسنة إلى الإحتياطي القانوني حتى يساوي الإحتياطي ٥٠٪ من رأس المال المدفوع. هذا الإحتياطي غير قابل للتوزيع إلا في الحالات المنصوص عليها في قانون الشركات التجارية.

١١. القروض:

٣١ ديسمبر ٢٠٢٠	٣١ مارس ٢٠٢١
ريال قطري (مدققة)	ريال قطري (مراجعة)
١١,٣٥٧,٠٥٠	١٠,٦٣٥,٩٦٥
١١,٣٥٧,٠٥٠	١٠,٦٣٥,٩٦٥
٣,٩٤١,٠٤٠	٧,٩٨٠,٧٤٢
٣,٩٤١,٠٤٠	٧,٩٨٠,٧٤٢
١٥,٢٩٨,٠٩٠	١٨,٦١٦,٧٠٧

المطلوبات غير المتداولة
قروض بنكية مضمونة غير متداولة
إجمالي المطلوبات غير المتداولة

المطلوبات المتداولة
الجزء الحالي من القروض البنكية المضمونة
إجمالي المطلوبات المتداولة

إجمالي القروض والتسهيلات البنكية

١١ أ) الشروط وجدول السداد

شروط وأحكام القروض القائمة هي كما يلي:

٣١ ديسمبر ٢٠٢٠	٣١ مارس ٢٠٢١	قيمة إسمية ريال قطري	سنة الاستحقاق	معدل الفائدة الاسمي	العملة
٨,١٩٧,١٩٠	٨,١٩٧,١٩٠	٢٥,٠٠٠,٠٠٠	٢٠٢٢	٥.٧٥%	ريال قطري قرض بنكي مضمون
١,١٠٨,٨٠٠	١,١٠٨,٨٠٠	١,١٠٨,٨٠٠	٢٠٢٣	٤.٥٠%	ريال قطري قرض بنكي مضمون
٥,٩٩٢,١٠٠	٥,٩٩٢,١٠٠	٥,٩٩٢,١٠٠	٢٠٢٣	٤.٥٠%	ريال قطري قرض بنكي مضمون
-	٣,٣١٨,٦١٧	٣,٣١٨,٦١٧	٢٠٢١	٤.٥٠%	ريال قطري قرض بنكي مضمون
١٥,٢٩٨,٠٩٠	١٨,٦١٦,٧٠٧	٣٥,٤١٩,٥١٧			مجموع

مجموعة مقدام القابضة - ذ.م.م. الدوحة - قطر

إيضاحات حول البيانات المالية المرحلية المختصرة المجمعة لفترة الثلاثة أشهر المنتهية في ٣١ مارس ٢٠٢١

١٢. مخصص مخافة نهاية الخدمة للموظفين:	
٣١ ديسمبر ٢٠٢٠	٣١ مارس ٢٠٢١
ريال قطري (مدققة)	ريال قطري (مراجعة)
١,٠٣٩,٣٣٥	٢,٤٣٥,٨٢٠
١,٧٨٧,٠٤٣	٣٣٧,٣٦١
(٣٩,٥٥٨)	(٥٤,١٦٥)
<u>٢,٤٣٥,٨٢٠</u>	<u>٢,٧١٩,٠١٦</u>
الرصيد في بداية الفترة / السنة مخصص الفترة / السنة المدفوعات التي تمت خلال الفترة / السنة الرصيد في نهاية الفترة / السنة	
١٣. ذمم دائنة وذمم دائنة أخرى:	
٣١ ديسمبر ٢٠٢٠	٣١ مارس ٢٠٢١
ريال قطري (مدققة)	ريال قطري (مراجعة)
٩,٩٩١,٧٦٣	٦,٠٨٧,٩٣٨
٦٦,٩٢١	١,٥٦٢,٢٧٦
٣,٣٣٢,٣١٨	٤,٤٤٢,٤٨١
١٨٥,٤٥٥	٢٠٩,٤٦٨
٥,٠٢٧	٢٢,٩١٦
٤,٩٢٧,١٢٢	٤,٩٢٧,١٢٢
٢,٥٠٦,٨٤٧	٢,٦٧٣,٢٤١
-	٣٧,٢٧٥
<u>٢١,٦١٠,٤٥٣</u>	<u>١٩,٩٦٢,٧١٧</u>
ذمم دائنة المصاريف المستحقة المدفوعات الواردة من العملاء محتجزات مستحق الدفع مطلوب إلى الموظفين مخصص للطوارئ أوراق الدفع ذمم دائنة أخرى: مجموع	
١٤. إيرادات:	
الفترة المنتهية في ٣١ مارس ٢٠٢٠	الفترة المنتهية في ٣١ مارس ٢٠٢١
ريال قطري (مراجعة)	ريال قطري (مراجعة)
٣٧,٤٣٩,٦١٥	٤٩,٠٧٤,٦٢١
-	٢٠٢,٣٠٠
<u>٣٧,٤٣٩,٦١٥</u>	<u>٤٩,٢٧٦,٩٢١</u>
الإيرادات من العقود مع العميل دخل المشاريع مجموع	
١٥. التكلفة التشغيلية:	
الفترة المنتهية في ٣١ مارس ٢٠٢٠	الفترة المنتهية في ٣١ مارس ٢٠٢١
ريال قطري (مراجعة)	ريال قطري (مراجعة)
٨,٨١٢,٩١٧	١٩,٤٩٤,٥٤١
٩,٧٩٠,٨١٣	١٢,٢٦٥,٣٦٧
١,٦٣٥,٩١٩	٢,١٢٤,٨٢٧
<u>٢٠,٢٣٩,٦٤٩</u>	<u>٣٣,٨٨٤,٧٣٥</u>
تكاليف المواد والمقاولين من الباطن العمالة المباشرة المصاريف المباشرة الأخرى مجموع	

مجموعة مقدام القابضة - ذ.م.م. الدوحة - قطر

إيضاحات حول البيانات المالية المرحلية المختصرة المجمعة
لفترة الثلاثة أشهر المنتهية في ٣١ مارس ٢٠٢١

الفترة المنتهية في ٣١ مارس		١٦. مصاريف إدارية وعمومية:
٢٠٢٠	٢٠٢١	
ريال قطري (مراجعة)	ريال قطري (مراجعة)	
٤,١٨٦,٥٩٧	٣,٩٨٢,٤٠٥	الرواتب والمزايا الأخرى للموظفين
٣١,٥٠٦	١٥,٠٩٣	مصاريف السفر
٤٩٤,٠٨٠	٤٧٥,١٠٠	مصاريف الإيجار
١٣,٣٦٤	٥٤,٦٦٥	مصاريف الإعلان
٢٩٩,٧١٧	٣٦٩,٢٦٦	مصاريف الاستهلاك
-	٣,٥٨٨	مصاريف المرافق
١٨,١٠٢	٣٣,٤١٦	مصاريف الاتصال
٥,٠٧٥	٥٩,٩٤١	مصاريف التأمين
١١,٣٥٠	١٠٥,٢٢٠	رسومه العطاء
٣,٩٦٣	-	مصاريف المكتب
٥,٣١١	٤٤,٢١٠	إصلاح وصيانة
-	٢٧,٠٣١	مصاريف الطباعة والقرطاسية
٨٥,٠٠٠	٣١٧,٥٥٦	الرسوم القانونية والمهنية
٤,٧٠٠	٥,٨٠٠	مصاريف الطبية
٢٨,١٢٥	٣٨,٠٣٣	مصاريف التوظيف
١,٩٦٠	١,٥٢١	مصاريف الوقود
١٢٦,١٩٦	١٢٥,٥٧٥	الرسوم المصرفية
٢٤,٦٤٠	١٣,٥٤٠	الرسوم الحكومية
١,٥٠٤	-	مكاسب أو خسارة التبادل
٢١٩,٤٠٥	١١١,٤٧٩	مصاريف التأشير
١٢,٣٦٤	١٧٦,٧٨٨	رسم الاشتراك
٣٥٨,٩٣٤	٣٦٠,٠٩٧	مصاريف متنوعة
٥,٩٣١,٨٩٣	٦,٣٢٩,٣٢٤	مجموع

الفترة المنتهية في ٣١ مارس		١٧. تكاليف التمويل:
٢٠٢٠	٢٠٢١	
ريال قطري (مراجعة)	ريال قطري (مراجعة)	
٢١٩,٩٨٥	١٢٢,١٤٩	مصاريف الفوائد
٢١٩,٩٨٥	١٢٢,١٤٩	مجموع

٣١ ديسمبر ٢٠٢٠		٣١ مارس ٢٠٢١		١٨. الالتزامات والحالات الطارئة: لم يكن هناك أي ارتباطات أو التزامات محتملة كما في تاريخ التقرير باستثناء ما يلي:
ريال قطري (مدققة)	ريال قطري (مراجعة)	ريال قطري (مدققة)	ريال قطري (مراجعة)	
٨٥,٨٧٩,٤٥١	١٠٠,٣٨٣,٤٩٤	٨٥,٨٧٩,٤٥١	١٠٠,٣٨٣,٤٩٤	خطاب ضمانات
٤,٤٦٠,٨٢٦	٢,٤١١,٧١٢	٤,٤٦٠,٨٢٦	٢,٤١١,٧١٢	خطاب اعتماد

مجموعة مقدم القابضة - ذ.م.م. الدوحة - قطر

إيضاحات حول البيانات المالية المرحلية المختصرة المجمعة لفترة الثلاثة أشهر المنتهية في ٣١ مارس ٢٠٢١

١٩. إدارة المخاطر المالية:

تعرض المجموعة للمخاطر التالية الناتجة عن الأدوات المالية:

١٩أ) مخاطر الائتمان

١٩ب) مخاطر السيولة

١٩ت) مخاطر السوق

إطار إدارة المخاطر

يتحمل مساهمو المجموعة المسؤولية العامة عن إنشاء ومراقبة إطار عمل إدارة المخاطر للمجموعة. تم وضع سياسات إدارة المخاطر للمجموعة لتحديد وتحليل المخاطر التي تواجهها المجموعة، ووضع حدود وضوابط مناسبة للمخاطر ومراقبة المخاطر والالتزام بالحدود. تتم مراجعة سياسات وأنظمة إدارة المخاطر بانتظام لتعكس التغيرات في ظروف السوق وأنشطة المجموعة. تهدف المجموعة، من خلال معايير وإجراءات التدريب والإدارة، إلى الحفاظ على بيئة رقابية منضبطة وبناءة يفهم فيها جميع الموظفين أدوارهم والتزاماتهم.

١٩أ) مخاطر الائتمان

مخاطر الائتمان هي مخاطر الخسارة المالية للمجموعة إذا فشل العميل أو الطرف المقابل في الأدوات المالية في الوفاء بالتزاماته التعاقدية، وتنشأ بشكل أساسي من الذمم المدينة للمجموعة من العملاء والاستثمارات في سندات الدين.

تمثل القيمة الدفترية للموجودات المالية الحد الأقصى لمخاطر الائتمان.

حسابات وذمم مدينة أخرى

يتأثر تعرض المجموعة لمخاطر الائتمان بشكل رئيسي بالخصائص الفردية لكل عميل. ومع ذلك، تأخذ الإدارة أيضاً في الاعتبار العوامل التي قد تؤثر على مخاطر الائتمان لقاعدة عملائها، بما في ذلك مخاطر التخلف عن السداد للصناعة والدولة التي يعمل فيها العملاء.

وضعت سياسة إدارة المخاطر سياسة ائتمانية يتم بموجبها تحليل كل عميل جديد على حدة من حيث الجدارة الائتمانية قبل تقديم شروط وأحكام الدفع والتسليم القياسية للمجموعة. تضمنت مراجعة المجموعة التصنيفات الخارجية، إذا كانت متوفرة، وفي بعض الحالات مراجع مصرفية. يتم وضع حدود البيع لكل عميل ومراجعتها كل ثلاثة أشهر. تتطلب أي مبيعات تتجاوز هذه الحدود موافقة الإدارة العليا.

١٩ب) مخاطر السيولة

مخاطر السيولة هي مخاطر أن المجموعة ستواجه صعوبة في الوفاء بالتزاماتها المرتبطة بمطلوباتها المالية التي تتم تسويتها نقداً أو بأصل مالي آخر. يتمثل نهج المجموعة في إدارة السيولة في التأكد، قدر الإمكان، من أنه سيكون لديها سيولة كافية للوفاء بالتزاماتها عند استحقاقها، في ظل كل من الظروف العادية والظروف الصعبة، مع تكبد خسائر غير مقبولة أو المخاطرة بسمعة المجموعة.

تستخدم المجموعة التكلفة على أساس النشاط لتكلفة منتجاتها وخدماتها، مما يساعدها في مراقبة متطلبات التدفق النقدي وتحسين عائدتها النقدي على الاستثمارات.

تهدف المجموعة إلى الحفاظ على مستوى النقد والتفقد المعادل واستثمارات الدين الأخرى القابلة للتسويق بدرجة عالية بمبلغ يزيد عن التدفقات النقدية الخارجة المتوقعة على المطلوبات المالية (بخلاف الحسابات الدائنة) على مدى ٩٠ يوماً القادمة.

مجموعة مقدمام القابضة - ذ.م.م. الدوحة - قطر

إيضاحات حول البيانات المالية المرحلية المختصرة المجمعة لفترة الثلاثة أشهر المنتهية في ٣١ مارس ٢٠٢١

١٩. إدارة المخاطر المالية (تابع):

١٩ (ت) مخاطر السوق

مخاطر السوق هي مخاطر التغيرات في أسعار السوق مثل أسعار صرف العملات الأجنبية وأسعار الفائدة وأسعار الأسهم - التي ستؤثر على دخل المجموعة أو قيمة حيازتها للأدوات المالية. الهدف من إدارة مخاطر السوق هو إدارة ومراقبة التعرض لمخاطر السوق ضمن معايير مقبولة، مع تحسين العائد.

مخاطر العملة

تتعرض المجموعة لمخاطر العملات إلى الحد الذي يوجد فيه عدم تطابق بين العملات التي يتم بها تحديد المبيعات والمشتريات والافتراض والعملات الوظيفية ذات الصلة للمجموعة. العملة الوظيفية للمجموعة هي الريال القطري بشكل أساسي.

٢٠. إدارة مخاطر رأس المال:

تدير المجموعة رأس مالها للتأكد من أن المجموعة ستكون قادرة على الاستمرار على أساس مبدأ الاستمرارية مع تعظيم العائد للمساهمين من خلال تعظيم رأس المال المستثمر. يتكون هيكل رأس مال المجموعة من حقوق الملكية التي تتكون من رأس المال والأرباح المدورة.

٢١. الأحداث بعد فترة التقرير:

لم تكن هناك أحداث جوهرية تحدث بعد تاريخ التقرير تتطلب تعديلات أو إفصاحاً في البيانات المالية المجمعة.

٢٢. القيم العادلة للأدوات المالية:

تشمل الأدوات المالية الموجودة والمطلوبات المالية.

تتكون الموجودات المالية من أرصدة لدى البنوك ونقد وذمم مدينة وذمم مدينة أخرى. تتكون المطلوبات المالية من قروض وسلف وذمم دائنة وذمم دائنة أخرى.

لا تختلف القيم العادلة للأدوات المالية بشكل جوهري عن قيمتها الدفترية باستثناء ما يلي:

الفترة المنتهية في ٣١ مارس ٢٠٢١		الفترة المنتهية في ٣١ ديسمبر ٢٠٢٠	
تحمل قيمة	القيمة العادلة	تحمل قيمة	القيمة العادلة
ريال قطري	ريال قطري	ريال قطري	ريال قطري
٥٦,٩٤٤,٩٠٥	٤٩,٠٢٧,٩٤٢	٤٤,١٩٤,٢٩٩	٣٦,٢٤٤,٢٩٩

ذمم مدينة أوراق القبض

٢٣. أرقام المقارنة:

تم إعادة تصنيف بعض أرقام السنة السابقة لتتماشى مع عرض الفترة الحالية. إن إعادة التصنيف لم تؤثر على صافي الربح أو إجمالي حقوق الملكية المبلغ عنه سابقاً.

٢٤. تأثير كوفيد-١٩:

في ١١ مارس ٢٠٢٠، تم إعلان كوفيد-١٩ على أنه جائحة عالمي من قبل منظمة الصحة العالمية وبسبب في تعطيل الأعمال والأنشطة الاقتصادية. أعلنت السلطات المالية والنقدية، على الصعيدين المحلي والدولي، عن تدابير دعم مختلفة في جميع أنحاء العالم لمواجهة الآثار السلبية المحتملة.

مجموعة مقدم القابضة - ذ.م.م. الدوحة - قطر

إيضاحات حول البيانات المالية المرحلية المختصرة المجمعة لفترة الثلاثة أشهر المنتهية في ٣١ مارس ٢٠٢١

٢٤. تأثير كوفيد-١٩ (تابع):

ستستمر المجموعة في المراقبة عن كثب مع تقدم الوضع وقد قامت بتنشيط تخطيط استمرارية الأعمال وممارسات إدارة المخاطر الأخرى لإدارة تعطل العمليات التجارية المحتملة والأداء المالي في عام ٢٠٢١.

تسبب كوفيد-١٩ في حالة من عدم اليقين في البيئة الاقتصادية العالمية، في ضوء الموقف المتصاعد بسرعة، نظرت المجموعة فيما إذا كانت هناك حاجة إلى مراعاة أي تعديلات وتعديرات في الأحكام والتقديرات وإدارة المخاطر والإبلاغ عنها في البيانات المالية المرحلية الموجزة المجمعة، لا تزال العمليات التجارية للمجموعة غير متأثرة إلى حد كبير بالوضع الحالي.

فيما يلي الافتراضات الرئيسية حول المستقبل والمصادر الرئيسية الأخرى للتقدير التي قد تنطوي على مخاطر كبيرة للتسبب في تعديل جوهري على البيانات المالية المرحلية المختصرة المجمعة:

خسائر الائتمان المتوقعة وانخفاض قيمة الأصول المالية

تطلبت حالات عدم اليقين الناجمة عن كوفيد-١٩ من المجموعة إعادة تقييم المدخلات والافتراضات المستخدمة لتحديد خسائر الائتمان المتوقعة كما في ٣١ مارس ٢٠٢١، وقد قامت المجموعة بتحديث المعلومات التطلعية ذات الصلة الخاصة بها على المستوى الدولي، العمليات فيما يتعلق؛ أوزان سيناريوهات الاقتصاد الكلي ذات الصلة للسوق المعني الذي تعمل فيه؛ زيادة كبيرة في مخاطر الائتمان، وتقييم مؤشرات ضعف التعرض في القطاعات التي يحتمل أن تتأثر.

مبدأ الاستمرارية

أجرت المجموعة تقييماً لما إذا كانت منشأة مستمرة في ضوء الظروف الاقتصادية الحالية وجميع المعلومات المتاحة حول المخاطر والشكوك المستقبلية، تم إعداد التوقعات التي تغطي الأداء المستقبلي للمجموعة ورأس المال والسيولة، قد يستمر تأثير كوفيد-١٩ في التطور، ولكن في الوقت الحالي تظهر التوقعات أن المجموعة لديها موارد كافية للاستمرار في الوجود التشغيلي وأن موقفها المستمر لا يزال غير متأثر إلى حد كبير ولم يتغير منذ ٣١ ديسمبر ٢٠٢٠، نتيجة لذلك، تم إعداد هذه البيانات المالية المرحلية المختصرة المجمعة بشكل مناسب على أساس مبدأ الاستمرارية، ستواصل المجموعة مراقبة تأثير كوفيد-١٩ عن كثب مع تقدم الموقف لإدارة تعطل الأعمال المحتمل الذي قد يحدثه تفشي كوفيد-١٩ على عملياتها وأدائها المالي في عام ٢٠٢١.

١٠ - مناقشة وتحليل الإدارة

تستند مناقشة وتحليل الإدارة للمركز المالي للشركة ونتائج عملياتها إلى البيانات المالية المستقلة والإيضاحات المرفقة بها كما في ٣١ ديسمبر للسنتين الماليين ٢٠١٩ و ٢٠٢٠، فضلاً عن المعلومات الواردة تحت بند "تقرير مدقق الحسابات والبيانات المالية"، ويجب قراءتها بالاقتران معها. كما تتضمن هذه المناقشة بيانات استشرافية تنطوي على مخاطر وحالات عدم اليقين. وقد تختلف النتائج الفعلية اختلافاً جوهرياً عن تلك المتوقعة في هذه البيانات الاستشرافية. يجب على المستثمر دراسة المعلومات الواردة تحت عنوان «عوامل المخاطر» الواردة في مذكرة المعلومات هذه، عند تقييم أعمال الشركة. علماً بأنه تنتهي السنة المالية للشركة في ٣١ ديسمبر لكل الفترات المنصوص عليها.

١٠.١ - بيان الدخل

٢٠١٩	٢٠٢٠	بالريال القطري
١٦٩,٩٦٦,٦٤٠	١٤٦,٣٣٤,٩٨٢	الإيرادات
(١١٠,٩٧٩,٥٥٨)	(٩٦,٢٨٦,٠١١)	التكلفة التشغيلية
٥٨,٩٨٧,٠٨٢	٥٠,٠٤٨,٩٧١	إجمالي الربح
١٥٦,١١١	-	إيرادات أخرى
(٢٣,٨٦٣,٤٠٦)	(٢٤,٦٣١,٠٦٩)	مصاريف إدارية وعمومية
(٥,٩٤٩,٦٨٦)	(٦٥٥,٢٦٥)	خسائر انخفاض قيمة الأصول المالية
٢٩,٣٣٠,١٠١	٢٤,٧٦٢,٦٣٧	الأرباح التشغيلية للسنة
(١,٢٨٩,٧١٢)	(١,١٨٤,٦٢١)	تكلفة التمويل
٢٨,٠٤٠,٣٨٩	٢٣,٥٧٨,٠١٦	صافي الربح للسنة

المصدر: البيانات المالية المجمعة للسنة المنتهية في ٣١ ديسمبر ٢٠٢٠.

تقدّم المناقشة التالية تحليل بشكل عام للعوامل الجوهرية التي تؤثر على نتائج عمليات الشركة للسنوات المالية المنتهية ٣١ ديسمبر ٢٠١٩ و ٢٠٢٠.

الإيرادات

نسب إيرادات الشركات التابعة من المجموع الكلي

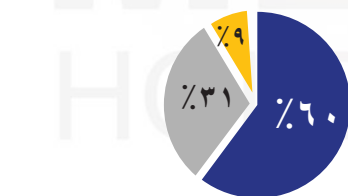

شركة مقدم للتكنولوجيا شركة مقدم للخدمات التقنية شركة مقدم للإنذار المبكر

تحصل الشركة على إيراداتها عبر ثلاث شركات تابعة: شركة مقدم للإنذار المبكر، وشركة مقدم للتكنولوجيا، وشركة مقدم للخدمات التقنية والتي من خلالها يتم تقديم الخدمات الالكترونية، والتشغيل والصيانة، والشبكات، والنظم، ونظم أمن المعلومات. وفي عام ٢٠٢٠، مثلت مساهمة الإيرادات من الشركات التابعة ما نسبته ٦٠,٤% من شركة مقدم للتكنولوجيا، و ٣١,٠% من شركة مقدم للخدمات التقنية، و ٨,٦% من شركة مقدم للإنذار المبكر.

المصدر: البيانات المالية المدققة للشركات التابعة للسنة المالية المنتهية في ٣١ ديسمبر ٢٠٢٠

انخفضت الإيرادات بنسبة ١٣,٩٪ في ٢٠٢٠، من حوالي ١٧٠,٠ مليون ريال قطري في ٢٠١٩ إلى ١٤٦,٣ مليون ريال قطري في ٢٠٢٠، وقد نتج هذا في المقام الأول عن قيود الأعمال التي فرضت في ظل جائحة كورونا في أواخر شهر مارس ٢٠٢٠، حيث فرضت الحكومة بعض القيود على الأعمال لاحتواء الوباء. وقد تسببت هذه القيود في عدم قدرة الشركة إتمام الأعمال المتعاقد عليها. ولقد انخفضت الإيرادات لدى شركة مقدم للتكنولوجيا بنسبة ٢٠,٦٪ في عام ٢٠٢٠ وبالإضافة إلى شركة مقدم للإنذار المبكر انخفضت الإيرادات بنسبة ٣,٧٪، ولكن ارتفعت إيرادات شركة مقدم للخدمات التقنية بنسبة ٣٩,٥٪ خلال عام ٢٠٢٠. ويُعزى ارتفاع الإيرادات لدى مقدم للخدمات التقنية في المقام الأول إلى النمو الذي شهده الطلب على توفير القوى العاملة ذات المهارات العالية وبشكل رئيسي لعملاء القطاع الحكومي.

بالريال القطري	٢٠٢٠	٢٠١٩
الإيرادات	١٤٦,٣٣٤,٩٨٢	١٦٩,٩٦٦,٦٤٠
التغير السنوي (%)	-١٣,٩٪	

المصدر: البيانات المالية المجمعة للسنة المنتهية في ٣١ ديسمبر ٢٠٢٠.

التكلفة التشغيلية

تمثل التكلفة التشغيلية شراء جميع أنواع المعدات، بما في ذلك على سبيل المثال لا الحصر، الشبكات وأدوات إدارة البيانات والخوادم وأجهزة الاتصالات الموحدة وما إلى ذلك، وبالنظر لأهمية التكاليف التشغيلية بالنسبة للإيرادات فيما يلي البيانات المتعلقة بها بصورة مطلقة ومئوية:

بالريال القطري	٢٠٢٠	٢٠١٩
التكلفة التشغيلية	٩٦,٢٨٦,٠١١	١١٠,٩٧٩,٥٥٨
كنسبة مئوية من الإيرادات (%)	٦٥,٨٪	٦٥,٣٪

المصدر: البيانات المالية المجمعة للسنة المنتهية في ٣١ ديسمبر ٢٠٢٠.

انخفضت التكلفة التشغيلية بنسبة ١٣,٢٪ في ٢٠٢٠ من حوالي ١١١,٠ مليون ريال قطري في ٢٠١٩ إلى ٩٦,٣ مليون ريال قطري في ٢٠٢٠، ويرجع هذا الانخفاض تماشياً مع تراجع حجم الإيرادات.

إجمالي الربح

في عام ٢٠٢٠، انخفض إجمالي الربح بنسبة ١٥,٢٪ من ٥٩,٠ مليون ريال قطري في ٢٠١٩ إلى ٥٠,٠ مليون ريال قطري في ٢٠٢٠، ويُعزى ذلك في المقام الأول إلى انخفاض الإيرادات بسبب جائحة كورونا، ولكن حافظت الشركة على مستوى هوامش الربح بنسبة ٣٤,٧٪ في ٢٠١٩ و ٣٤,٢٪ في ٢٠٢٠، وقد نتج هذا بشكل أساسي عن قدرة الإدارة على إدارة الأعمال في ظل الكورونا وتباطؤ نسبة إنجاز الأعمال.

كما وحافظت الشركات التابعة على هوامش الربح في العامين ٢٠١٩ و ٢٠٢٠ ولكن انخفض في شركة مقدم للخدمات التقنية لأن الشركة اضطرت للتعاقد من الباطن مع مزودو الخدمات لزيادة حجم العقود في عام ٢٠٢٠ في ظل القيود المفروضة بسبب جائحة الكورونا وعدم القدرة على الاستعانة على العمالة من الخارج.

٢٠١٩	٢٠٢٠	بالريال القطري
٥٨,٩٨٧,٠٨٢	٥٠,٠٤٨,٩٧١	إجمالي الربح
%٣٤,٧	%٣٤,٢	هامش الربح الإجمالي (%)
%٢٨,٢	%٢٨,٩	هامش الربح الإجمالي للشركات التابعة (%):
%٣١,٥	%٢٦,٢	شركة مقدم للتكنولوجيا
%٧٨,١	%٨٠,٦	شركة مقدم للخدمات التقنية
		شركة مقدم للإنذار المبكر

المصدر: البيانات المالية للشركات للسنة المنتهية في ٣١ ديسمبر ٢٠٢٠.

المصاريف الإدارية والعمومية

تتألف المصاريف الإدارية والعمومية من المصاريف غير المخصصة بصورة مباشرة للمشاريع، بما في ذلك مصروفات الأجور والرواتب، واستحقاقات الموظفين، والتسويق، والمصاريف الأخرى.

تشمل المصاريف الإدارية والعمومية تكلفة الموظفين والرواتب المدفوعة للموظفين العاملين في المقر الرئيسي بالشركة. وقد شكلت نسبة رواتب ومزايا الموظفين ٦٤,٠٪ من إجمالي المصاريف العامة والإدارية في عام ٢٠٢٠.

وخلال عام ٢٠٢٠، ارتفعت تكلفة الموظفين بنسبة ١٩,٩٪ من ١٣,١ مليون ريال قطري في ٢٠١٩ إلى ١٥,٧ مليون ريال قطري في ٢٠٢٠. ويعزى ذلك بشكل رئيسي إلى تعيين مدراء وموظفين تماشيًا مع التوسع في حجم الأعمال الذي تخطط له الشركة في الأعوام القادمة.

لم تشهد المصاريف الإدارية والعمومية تقلبات جوهرية بين ٢٠١٩ و ٢٠٢٠. وخلال عام ٢٠٢٠، ارتفعت النفقات بنسبة ٣,٢٪ من ٢٣,٩ مليون ريال قطري في ٢٠١٩ إلى ٢٤,٦ مليون ريال قطري في ٢٠٢٠، وقد نتج هذا في المقام الأول عن ارتفاع قيمة الرواتب للموظفين.

٢٠١٩	٢٠٢٠	بالريال القطري
٢٣,٨٦٣,٤٠٦	٢٤,٦٣١,٠٦٩	المصاريف العامة والإدارية
%١٤,٠	%١٦,٨	كنسبة مئوية من الإيرادات (%)
	%٣,٢	التغير السنوي (%)

المصدر: البيانات المالية المجمعة للسنة المنتهية في ٣١ ديسمبر ٢٠٢٠.

الذمم المدينة

تقوم إدارة الشركة بشكل دوري بمراجعة الذمم المدينة لتقييم ما إذا كان يجب تسجيل مخصص انخفاض القيمة في بيان الربح أو الخسارة عند تحديد ما إذا كانت مخاطر الائتمان الخاصة بأصل مالي قد زادت بشكل كبير منذ التحقق المبدئي وعند تقدير الخسائر الائتمانية المتوقعة.

اختارت الشركة قياس مخصصات الخسارة لموجوداتها المالية بمبلغ يساوي الخسائر الائتمانية المتوقعة لمدة ١٢ شهرًا. عند تحديد ما إذا كانت مخاطر الائتمان الخاصة بأصل مالي قد زادت بشكل كبير منذ الاعتراف الأولي وعند تقدير الخسائر الائتمانية المتوقعة. تفترض الشركة أن مخاطر الائتمان على الأصل المالي قد زادت بشكل كبير إذا تجاوزت فترة الاستحقاق ٩٠ يومًا. تعتبر الشركة أن الأصل المالي قد تخلف عن السداد عندما يكون من غير المحتمل أن يقوم المدين بسداد التزاماته الائتمانية للشركة بالكامل، دون لجوء الشركة إلى إجراءات مثل تحقيق الضمان (إن وجد) أو تجاوز الأصل المالي فترة استحقاق تزيد عن ٩٠ يومًا.

٢٠١٩	٢٠٢٠	بالريال القطري
٧,٣٥٠,٠٠٠	٧,٩٥٠,٠٠٠	رصيد مخصص الذمم المدينة وأوراق القبض
%٤,٣	%٥,٤	كنسبة مئوية من الإيرادات (%)
	%٨,٢	التغير السنوي (%)

المصدر: البيانات المالية المجمعة للسنة المنتهية في ٣١ ديسمبر ٢٠٢٠.

ارتفع رصيد مخصص الذمم المدينة وأوراق القبض في عام ٢٠٢٠ من ٧,٣ مليون ريال قطري في ٢٠١٩ إلى ٧,٩ مليون ريال قطري في ٢٠٢٠. ويعزى ذلك لتقييم الشركة للذمم المدينة وأوراق القبض ومدى صحة تحققها.

تكلفة التمويل

تشكل مصروفات الفائدة تكاليف القروض والتمويل، ويبين الجدول التالي مبالغ تلك المصاريف، ونسبتها من الإيرادات:

٢٠١٩	٢٠٢٠	بالريال القطري
١,٢٨٩,٧١٢	١,١٨٤,٦٢١	تكاليف التمويل
%٠,٨	%٠,٨	كنسبة مئوية من الإيرادات (%)
	%٨,٠-	التغير السنوي (%)

المصدر: البيانات المالية المجمعة للسنة المنتهية في ٣١ ديسمبر ٢٠٢٠.

تشمل تكاليف التمويل على تكاليف القروض والرسوم المصرفية والتكاليف الإدارية في البنوك وغيرها. وخلال عام ٢٠٢٠، انخفضت الأعباء المالية بنسبة ٨,٠% من ١,٣ مليون ريال قطري في ٢٠١٩ إلى ١,٢ مليون ريال قطري في ٢٠٢٠. وقد نتج ذلك في المقام الأول لقدرة الشركة على سداد المبكر للتسهيلات وقدرتها على تمويل أعمالها من خلال أرباحها السنوية. لدى الشركة خمس قروض مختلفة تم اقتراضها بهدف تمويل الأعمال بنسبة فائدة من ٤,٥% إلى ٥,٧٥%، تتراوح مدة استحقاق هذه القروض من ٢٠٢٠ إلى ٢٠٢٣.

صافي الربح للسنة

خلال عام ٢٠٢٠، انخفض صافي الربح بنسبة ١٥,٩% من ٢٨,٠ مليون ريال قطري في ٢٠١٩ إلى ٢٣,٦ مليون ريال قطري في ٢٠٢٠. ويُعزى ذلك لانخفاض الإيرادات في شركة مقدم للتكنولوجيا وشركة مقدم للإنذار المبكر نتيجة جائحة كورونا، ولكن في ظل هذه الأحداث استطاعت الشركة المحافظة على هامش الربح حيث كان في عام ٢٠١٩ بنسبة ١٦,٥%، وفي عام ٢٠٢٠ بنسبة ١٦,١%.

٢٠١٩	٢٠٢٠	بالريال القطري
٢٨,٠٤٠,٣٨٩	٢٣,٥٧٨,٠١٦	صافي الربح عن السنة
%١٦,٥	%١٦,١	كنسبة مئوية من الإيرادات (%)
	%١٥,٩-	التغير السنوي (%)

المصدر: البيانات المالية المجمعة للسنة المنتهية في ٣١ ديسمبر ٢٠٢٠.

٢.١٠ - بيان المركز المالي

يوضح الجدول التالي بيان المركز المالي للشركة كما في ٣١ ديسمبر ٢٠١٩ و ٢٠٢٠

بالريال القطري	٢٠٢٠	٢٠١٩
الموجودات		
الموجودات غير المتداولة	٣٥,١٨٦,٢٦٦	٣٠,٣٦٨,٠٥٨
الموجودات المتداولة	٦٨,٢٧٠,١٥٢	٩٨,١٢٩,٣١١
مجموع الموجودات	١٠٣,٤٥٦,٤١٨	١٢٨,٤٩٧,٣٦٩
حقوق الملكية والمطلوبات		
حقوق الملكية	٥٩,٨٢٣,٥٢٣	٧٥,٤٦٤,٦٩٢
المطلوبات غير المتداولة	١٦,٦١١,٠٤٨	٩,٥٨٦,٠٢٤
المطلوبات المتداولة	٢٧,٠٢١,٨٤٧	٤٣,٤٤٦,٦٥٣
إجمالي المطلوبات وحقوق المساهمين	١٠٣,٤٥٦,٤١٨	١٢٨,٤٩٧,٣٦٩

المصدر: البيانات المالية المجمعة للسنة المنتهية في ٣١ ديسمبر ٢٠٢٠.

الموجودات غير المتداولة

عقارات ومعدات

قامت الشركة بشراء أرض تبلغ مساحتها ٣,١٦٧ متر مربع بتكلفة قدرها ٢٧,٣ مليون ريال قطري في ١٥ أكتوبر ٢٠١٨، وذلك لتأسيس مقرها الرئيسي. وتتألف المعدات بشكل رئيسي من أجهزة الكمبيوتر والخوادم وغيرها من الأجهزة المساعدة. ولم تشهد القيمة الدفترية الصافية تقلباً جوهرياً في الفترة الممتدة من ٣١ ديسمبر ٢٠١٩ إلى ٢٠٢٠، باستثناء إضافة أجهزة الكمبيوتر والخوادم وغيرها من الأجهزة المساعدة خلال عام ٢٠٢٠ بقيمة ٢,٧ مليون ريال قطري تماشياً مع التوسع في حجم الأعمال الذي تخطط له الشركة في الأعوام القادمة.

بالريال القطري	٢٠٢٠	٢٠١٩	التغير السنوي (%)
أراض	٢٧,٢٧٢,٠٠٠	٢٧,٢٧٢,٠٠٠	لا ينطبق
سيارات	١,٥٣٤,٢٦٥	٢٦٨,٩٠٤	٤٧٠,٦%
مفروشات، وتجهيزات ومعدات مكتبية	١,١٦٠,١٩٩	٦٧٠,٢٩٦	٧٣,١%
حاسب الآلي ولوازمه	٥٥١,٠٦١	٨٧٨,٢٨٧	٣٧,٣-%
أدوات ومعدات	١٣٩,٨١٧	١٤٠,١٧٩	٠,٣-%
صافي القيمة الدفترية	٣٠,٦٥٧,٣٤٢	٢٩,٢٢٩,٦٦٦	٤,٩%
كنسبة مئوية من إجمالي الموجودات (%)	٢٩,٦%	٢٢,٧%	

المصدر: البيانات المالية المجمعة للسنة المنتهية في ٣١ ديسمبر ٢٠٢٠.

استثمارات في شركات تابعة والاستثمارات المتاحة للبيع

في عام ٢٠١٩ كانت لدى الشركة استثمارات في ست شركات تابعة والتي تم شرائها لغير أغراض المتاجرة وتظهر بقيمة التكلفة والبالغة ١,١ مليون ريال قطري. ونتيجة للتغييرات التي طرأت على استراتيجية الشركة، تم إعادة تصنيف هذه الاستثمارات لتدخل ضمن الاستثمارات المتاحة للبيع بدءاً من عام ٢٠٢٠، وقد تمكنت المجموعة قبل نهاية السنة المالية من بيع معظم هذه الاستثمارات.

بالريال القطري

٢٠١٩	٢٠٢٠	الملكية	الشركات
١٩٨,٠٠٠	-	%٩٩	استثمارات في شركات تابعة
٢٠٠,٠٠٠	-	%١٠٠	مقدم كابيتال - ذ.م.م
١٩٨,٠٠٠	-	%٩٩	مركز مقدم للتدريب - ذ.م.م
٢٤٠,٣٩٢	-	%١٠٠	انجاز تليكوم - ذ.م.م
١٠٢,٠٠٠	-	%٥١	كونفرس تكنولوجي
٢٠٠,٠٠٠	-	%١٠٠	جامباك - ذ.م.م
			مقدم تليكوم - ذ.م.م
١,١٣٨,٣٩٢	-		المجموع
			الاستثمارات المتاحة للبيع
-	٢٤٠,٣٩٢	%١٠٠	كونفرس تكنولوجي
-	٢٤٠,٣٩٢		المجموع

المصدر: البيانات المالية المجمعة للسنة المنتهية في ٣١ ديسمبر ٢٠٢٠.

الموجودات المتداولة

النقد وأرصدة لدى البنوك

يتألف النقد وأرصدة لدى البنوك من أرصدة لدى البنوك والهامش النقدي المحتفظ به مقابل الضمانات البنكية (النقد المقيّد) لمناقصات المشاريع. ولم تشهد القيمة الدفترية الصافية تقلباً جوهرياً في الفترة الممتدة من ٣١ ديسمبر ٢٠١٩ إلى ٢٠٢٠.

٢٠١٩	٢٠٢٠	بالريال القطري
١٣,٧٣٧	٤	النقد في الصندوق
٣,٨١٧,٨١٢	١٠,٠٣٥,٨٩٩	النقد في البنك
١٠,٧٤٢,٦٧٥	٤,٧٥٤,٢١٣	الهامش النقدي المحتفظ به مقابل ضمانات بنكية (النقد المقيّد)
١٤,٥٧٤,٢٢٤	١٤,٧٩٠,١١٦	الإجمالي
%١١,٣	%١٤,٣	كنسبة مئوية من إجمالي الموجودات (%)

المصدر: البيانات المالية المجمعة للسنة المنتهية في ٣١ ديسمبر ٢٠٢٠.

ذمم مدينة وذمم مدينة أخرى

تتألف الذمم المدينة وذمم مدينة أخرى من المبالغ المستحقة التي يتم تحميلها على العملاء كمطالبات في تاريخ تحرير كل ميزانية عمومية. لم تشهد الذمم التجارية المدينة تقلبات جوهرية في الفترة الممتدة من ٣١ ديسمبر ٢٠١٩ إلى ٣١ ديسمبر ٢٠٢٠. انخفضت الذمم المدينة بنسبة ١٣,٧٪ في ٣١ ديسمبر ٢٠٢٠ من ٥١,٧ مليون ريال قطري في ٣١ ديسمبر ٢٠١٩ إلى ٤٤,٦ مليون ريال قطري في ٣١ ديسمبر ٢٠٢٠. وكان السبب الرئيسي وراء ذلك هو انخفاض قيمة الإيرادات بمقدار ٢٣,٦ مليون ريال قطري خلال عام ٢٠٢٠.

تتبع الشركة سياسة مفادها وضع مخصص للذمم المدينة الخاصة بعملاء بعد مرور ٩٠ يومًا على تاريخ الاستحقاق، في حين أنه لا يوضع أي مخصص لعملاء القطاع الحكومي إلى أن يمر على تاريخ استحقاق الرصيد أكثر من ٥ سنوات. انخفضت مخصصات انخفاض الذمم المدينة بنسبة ١٥٪ في ٣١ ديسمبر ٢٠٢٠ من ٧,٤ مليون ريال قطري في ٣١ ديسمبر ٢٠١٩ إلى ٦,٣ مليون ريال قطري في ٣١ ديسمبر ٢٠٢٠. وكان السبب الرئيسي وراء ذلك هو أن الإدارة تعتقد أنه لا يوجد مخصص انتماني إضافي مطلوب بما يتجاوز المخصص في عام ٢٠٢٠ للديون المشكوك في تحصيلها.

مثل إجمالي الذمم المدينة التي لم يمضي على تاريخ استحقاقها ٣٠ يوم نسبة ٧٠,٢٪ وإجمالي الذمم المدينة المستحقة ما بين ٣١ إلى ٦٠ يوم نسبة ٦,٦٪ من إجمالي الذمم المدينة كما في ٣١ ديسمبر ٢٠٢٠. وتمثل إجمالي الذمم المدينة التي مضى على تاريخ استحقاقها أكثر من ٩٠ يوم بشكل رئيسي عملاء ذوي صلة بالقطاع الحكومي والذي تم تمديد آجال الدفع لهم.

بالريال القطري	٢٠٢٠	٢٠١٩	كنسبة مئوية من إجمالي الذمم المدينة ٢٠٢٠ (%)
أقل من ٣٠ يوم	٢٦,٨٨٤,٨٣٨	٣٠,٠٥٩,٨٠٠	٧٠,٢٪
٣١ - ٦٠ يوم	٢,٥١٧,٣٩٨	٣,٢٧٦,٦٩٩	٦,٦٪
٦١ - ٩٠ يوم	١,٥٠٣,٠٦٥	١,٧٩٢,٦٧٢	٣,٩٪
أكثر من ٩٠ يوم	١,١٦٣,٥٤٩	٢,٩٦٧,٠٢٢	٣,٠٪
متأخرات الاستحقاق - أكثر من ٩٠ يومًا	٦,٢٥٠,٠٠٠	٧,٣٥٠,٠٠٠	١٦,٣٪
الإجمالي	٣٨,٣١٨,٨٥٠	٤٥,٤٤٦,١٩٣	١٠٠,٠٪
مخصص انخفاض قيمة الذمم المدينة	(٦,٢٥٠,٠٠٠)	(٧,٣٥٠,٠٠٠)	
الأرصدة المدينة الأخرى	١٢,٥٢٤,٠٦٧	١٣,٥٥٤,٠١٥	
صافي الذمم المدينة	٤٤,٥٩٢,٩١٧	٥١,٦٥٠,٢٠٨	
كنسبة مئوية من إجمالي الموجودات (%)	٤٣,١٪	٤٠,٢٪	

المصدر: البيانات المالية المجمعة للسنة المنتهية في ٣١ ديسمبر ٢٠٢٠.

المبالغ المستحقة من العملاء عن عقود عمل

تنجم المبالغ المستحقة من العملاء من عقود عمل عن الفرق بين إثباتات الإيرادات (على أساس نسبة الإنجاز) ودورة الفواتير (على أساس المراحل الرئيسية المتفق عليها مع العملاء). انخفض صافي العقود قيد التنفيذ بنسبة ٦٧,٣٪ في ٣١ ديسمبر ٢٠٢٠، من ١٣,٧ مليون ريال قطري في ٣١ ديسمبر ٢٠١٩ إلى ٤,٥ مليون ريال قطري في ٣١ ديسمبر ٢٠٢٠. وكان السبب الرئيسي وراء ذلك هو أنه تم إصدار فواتير معظم الأعمال خلال عام ٢٠٢٠ والتي كانت تحت التصديق في عام ٢٠١٩. تم بذل جهود إضافية لإكمال الأعمال مما أدى إلى تحسين كفاءة التشغيل.

التغير السنوي (%)	٢٠١٩	٢٠٢٠	بالريال القطري
٣٩,٨%	٢٦٢,٢٤٠,٠٩٤	٣٦٦,٥٧٠,٧٧٣	قيمة العمل المنجز بالتكلفة بالإضافة إلى الربح المنسوب
٤٥,٧%	(٢٤٨,٥٣٩,٥١١)	(٣٦٢,٠٩٣,٦٣٧)	الفواتير على العقود قيد التنفيذ
٦٧,٣-%	١٣,٧٠٠,٥٨٣	٤,٤٧٧,١٣٦	الإجمالي

المصدر: البيانات المالية المجمعة للسنة المنتهية في ٣١ ديسمبر ٢٠٢٠.

معاملات وأرصدة مع أطراف ذات علاقة

شكلت المعاملات والأرصدة مع أطراف ذات علاقة ٠,١% من إجمالي موجودات الشركة كما في ٣١ ديسمبر ٢٠٢٠. وتعزى الحركة السنوية إلى الصفقات التي تتم ما بين الشركات التابعة على أساس تجاري بحت. وتحسباً للإدراج نجحت إدارة الشركة في الحد من المستحق من المساهمين من خلال تعويض الرصيد المستحق مقابل توزيعات الأرباح.

٢٠١٩	٢٠٢٠	بالريال القطري
١٤,٢٨٩,٥٧٩	٥٤,٥٢٧	معاملات وأرصدة مع أطراف ذات علاقة
١١,١%	٠,١%	كنسبة مئوية من إجمالي الموجودات (%)
	٩٩,٦-%	التغير السنوي (%)

المصدر: البيانات المالية المجمعة للسنة المنتهية في ٣١ ديسمبر ٢٠٢٠.

المطلوبات

القروض

قامت الشركة بالحصول على القروض المستحقة في تواريخ متفاوتة من ٢٠٢٠ حتى ٢٠٢٣، بشكل رئيسي لتمويل مشاريع العملاء. القروض انخفضت بواقع ٩,٩ مليون ريال قطري في ٣١ ديسمبر ٢٠٢٠، حيث كانت تبلغ ٢٥,٢ مليون ريال قطري في ٣١ ديسمبر ٢٠١٩ ثم انخفضت إلى ١٥,٣ مليون ريال قطري في ٣١ ديسمبر ٢٠٢٠. وكان السبب الرئيسي وراء ذلك هو اثبات قدرة الشركة على تمويل أعمالها من خلال أرباحها السنوية وعدم الاحتياج إلى تسهيلات جديدة عند استحقاق القروض. يتم تأمين القروض خلال الضمانات الشخصية للمساهمين.

٢٠١٩	٢٠٢٠	القيمة الإسمية	تاريخ الاستحقاق	سعر الفائدة	بالريال القطري
١٥,٦٥٦,٦٨٩	٨,١٩٧,١٩٠	٢٥,٠٠٠,٠٠٠	٢٠٢٢	٥,٧٥%	قرض بنكي مضمون
٢,٥٦٥,٠٠٠	-	٣,٠٠٠,٠٠٠	٢٠١٩	٥,٧٥%	قرض بنكي مضمون
٦,٩٥٧,٩٤٠	-	٧,٠٠٠,٠٠٠	٢٠٢٠	٥,٧٥%	قرض مقابل إيصال الأمانة
-	١,١٠٨,٨٠٠	١,١٠٨,٨٠٠	٢٠٢٣	٤,٥٠%	قرض بنكي مضمون
-	٥,٩٩٢,١٠٠	٥,٩٩٢,١٠٠	٢٠٢٣	٤,٥٠%	قرض بنكي مضمون
٢٥,١٧٩,٦٢٩	١٥,٢٩٨,٠٩٠				الإجمالي
١٩,٦%	١٤,٨%				كنسبة مئوية من إجمالي المطلوبات وحقوق المساهمين (%)

المصدر: البيانات المالية المجمعة للسنة المنتهية في ٣١ ديسمبر ٢٠٢٠.

ذمم دائنة وذمم دائنة أخرى

تتألف الذمم الدائنة بشكل رئيسي من موردي التكنولوجيا الذين يقدمون خدمات التنفيذ وغيرها من خدمات الدعم. انخفضت الذمم الدائنة بنسبة ١٧,٦٪ من ٢٦,٢ مليون ريال قطري في ٣١ ديسمبر ٢٠١٩ إلى ٢١,٦ مليون ريال قطري في ٣١ ديسمبر ٢٠٢٠. وكان السبب الرئيسي وراء ذلك سداد المدفوعات في الوقت المحدد للموردين نتيجة السيولة النقدية الجيدة لدى الشركة بسبب تحصيل الأموال من العملاء، وقد أدى ذلك إلى انخفاض معدل أيام دوران الذمم الدائنة من ٨٦ يوماً كما في ٣١ ديسمبر ٢٠١٩ إلى ٨٢ يوماً كما في ٣١ ديسمبر ٢٠٢٠.

٢٠١٩	٢٠٢٠	بالريال القطري
٢٦,٢٣١,٣٧٨	٢١,٦١٠,٤٥٣	ذمم دائنة وذمم دائنة أخرى
٨٦	٨٢	معدل أيام دوران الذمم الدائنة (يوم)

المصدر: البيانات المالية المجمعة للسنة المنتهية في ٣١ ديسمبر ٢٠٢٠.

مكافآت نهاية الخدمة

تُعد مكافآت نهاية الخدمة شرطاً نظامياً بالنسبة لجميع الشركات القطرية، وتكون مستحقة الدفع للموظفين عند إقالتهم أو إنهاء عقود عملهم في الشركة. هذا وقد ارتفعت مكافآت نهاية الخدمة للموظفين بمعدل نمو سنوي ١٣٤,٤٪ في الفترة الممتدة من ٣١ ديسمبر ٢٠١٩ إلى ٢٠٢٠. وكان السبب الرئيسي وراء ذلك هو زيادة عدد الموظفين خلال عام ٢٠١٩ الذين تم احتساب مكافأة نهاية الخدمة لهم بعد إتمام عامهم الأول مع الشركة والذي تم الاعتراف به في ٣١ ديسمبر ٢٠٢٠.

حقوق ملكية المساهمين

٢٠١٩	٢٠٢٠	بالريال القطري
		حقوق ملكية المساهمين
١٠,٠٠٠,٠٠٠	١٠,٠٠٠,٠٠٠	رأس المال
١,٣٨٤,٩٣٣	٤,٢١١,٦٣٨	الاحتياطي القانوني
٢٢,٦٤٠,٠٨٦	-	الحسابات الجارية للشركاء
٤١,٤٣٩,٦٧٣	٤٥,٦١١,٨٨٥	الأرباح المدورة
٧٥,٤٦٤,٦٩٢	٥٩,٨٢٣,٥٢٣	مجموع حقوق الملكية

المصدر: البيانات المالية المجمعة للسنة المنتهية في ٣١ ديسمبر ٢٠٢٠.

بلغ رأس مال الشركة ١٠ مليون ريال قطري كما في ٣١ ديسمبر ٢٠٢٠.

الاحتياطي القانوني هو شرطاً نظامياً بالنسبة لجميع الشركات القطرية. وتلتزم الشركة بموجب اللوائح الأخيرة بتخصيص احتياطي قانوني بعد استيعاب الخسائر المتراكمة (إن وجدت) من خلال تخصيص ١٠٪ من صافي الدخل إلى أن يساوي الاحتياطي ٥٠٪ من رأس المال حيث أن الاحتياطي بلغ ٤٢٪ من رأس المال نتيجة التحويلات في السنة السابقة. وذلك الاحتياطي غير متاح لتوزيعات الأرباح. مع ذلك ووفقاً للنظام الأساسي للشركة القائم حتى ٣١ ديسمبر ٢٠٢٠، يجب على الشركة تخصيص ١٠٪ من صافي الدخل إلى أن يساوي الاحتياطي ٥٠٪ من رأس المال، وسوف تتوقف الشركة عن هذه التحويلات حتى بلوغ الاحتياطي ٥٠٪ من رأس المال.

الحسابات الجارية للشركاء هو حساب الشركاء في الشركة الذي من خلاله يتم السحب لمقابلة المصروفات الشخصية خصماً على حصصهم في الأرباح، وتحسباً للإدراج نجحت إدارة الشركة في الحد من المستحق من الشركاء من خلال تعويض الرصيد المستحق مقابل توزيعات الأرباح.

ويُعزى الارتفاع الذي شهدته الأرباح المدورة في الفترة الممتدة من ٣١ ديسمبر ٢٠١٩ إلى ٣١ ديسمبر ٢٠٢٠ إلى صافي الدخل المحقق خلال كل سنة، مطروحاً منه أية أرباح تم توزيعها.

وقد قام الشركاء في الربع الأول من عام ٢٠٢١ برفع رأس مال الشركة لكي يصبح ٥٠,٠ مليون ريال قطري وذلك بناء على إقرار جماعي من الشركاء المنعقد في ٢١ مارس ٢٠٢١. وذلك عن طريق رسملة جزء من الأرباح المدورة الخاصة بالشركة والاحتياطي القانوني. وتلتزم الشركة بالمادة ١٨٥ من قانون الشركات التجارية رقم (١١) لسنة ٢٠١٥ أن تقتطع سنوياً نسبة (١٠٪) من صافي أرباح الشركة تخصص لتكوين الاحتياطي القانوني.

٣.١٠ - التدفقات النقدية

يلخص الجدول التالي وضع التدفقات النقدية للفترات المنتهية في ٣١ ديسمبر ٢٠١٩ و ٢٠٢٠.

٢٠١٩	٢٠٢٠	بالريال القطري
١٥,٥٤٩,٨٦١	٥١,١٢٩,٤٢١	صافي النقد الناتج من الأنشطة التشغيلية
(١,٤٧٦,٦٦١)	(١,٨١٢,٨٠٥)	صافي النقد المستخدم في الأنشطة الاستثمارية
(١١,١٨٢,٠٣٩)	(٤٣,١١٢,٢٦٢)	صافي النقد المستخدم في الأنشطة التمويلية
٢,٨٩١,١٦١	٦,٢٠٤,٣٥٤	صافي الزيادة في النقد وشبه النقد
٩٤٠,٣٨٧	٣,٨٣١,٥٤٨	النقد وشبه النقد - في ١ يناير،
٣,٨٣١,٥٤٨	١٠,٠٣٥,٩٠٢	النقد وشبه النقد - في ٣١ ديسمبر،

المصدر: البيانات المالية المجمعة للسنة المنتهية في ٣١ ديسمبر ٢٠٢٠.

صافي التدفقات النقدية من الأنشطة التشغيلية

بلغ صافي التدفقات النقدية المستخدمة في الأنشطة التشغيلية ٥١,١ مليون ريال قطري في عام ٢٠٢٠، وكان السبب الرئيسي وراء ذلك هو تحسن إدارة الذمم المدينة وتحصيل غالبية الذمم المدينة المستحقة من العملاء.

صافي النقد المستخدم في الأنشطة الاستثمارية

باعت الشركة عدداً من موجوداتها خلال السنتان السابقتان والتي شملت بيع شركات تابعة وتمويل نفقات رأسمالية للاستحواذ على الموجودات الثابتة الإضافية البالغة ٢,٧ مليون ريال قطري.

صافي النقد المستخدم في الأنشطة التمويلية

توجه الشركة بصورة منتظمة التمويل الخارجي إلى تمويل مشاريعها وهي ممارسة عادية في قطاع أعمالها. كما وزعت الأرباح سنوياً على مدار السنتين الماضيتين.

٤.١٠ - البيانات المالية المرحلية للثلاثة أشهر المنتهية في ٣١ مارس ٢٠٢١ و ٢٠٢٠

بيان الدخل

بالريال القطري	٣١ مارس ٢٠٢١	٣١ مارس ٢٠٢٠	التغير	نسبة التغير %
إيرادات	٤٩,٢٧٦,٩٢١	٣٧,٤٣٩,٦١٥	١١,٨٣٧,٣٠٦	٣١,٦%
التكلفة التشغيلية	(٣٣,٨٨٤,٧٣٥)	(٢٠,٢٣٩,٦٤٩)	(١٣,٦٤٥,٠٨٦)	٦٧,٤%
إجمالي الربح	١٥,٣٩٢,١٨٦	١٧,١٩٩,٩٦٦	(١,٨٠٧,٧٨٠)	١٠,٥-%
إيرادات أخرى	٥٥,١١١	١٧,٤٢٥	٣٧,٦٨٦	٢١٦,٣%
مصاريف إدارية وعمومية	(٦,٣٢٩,٣٢٤)	(٥,٩٣١,٨٩٣)	(٣٩٧,٤٣١)	٦,٧%
الربح التشغيلي للفترة	٩,١١٧,٩٧٣	١١,٢٨٥,٤٩٨	(٢,١٦٧,٥٢٥)	١٩,٢-%
تكاليف التمويل	(١٢٢,١٤٩)	(٢١٩,٩٨٥)	٩٧,٨٣٦	٤٤,٥-%
صافي الربح للفترة	٨,٩٩٥,٨٢٤	١١,٠٦٥,٥١٣	(٢,٠٦٩,٦٨٩)	١٨,٧-%

المصدر: البيانات المالية المرحلية المختصرة المجمع لفترة الثلاثة أشهر المنتهية في ٣١ مارس ٢٠٢١.

بلغ إجمالي الربح ١٥,٤ مليون ريال قطري خلال الثلاثة أشهر المنتهية في ٣١ مارس ٢٠٢١، وبهذا انخفض مستوى هامش إجمالي الربح الذي بلغ ٣١% مقارنة بـ ٤٦% للفترة المنتهية في ٣١ مارس ٢٠٢٠. بالإضافة إلى ذلك انخفض مستوى هامش صافي الربح المحقق الذي بلغ ١٨% خلال الثلاثة أشهر المنتهية في ٣١ مارس ٢٠٢١، مقارنة بهامش صافي الربح للفترة المنتهية في ٣١ مارس ٢٠٢٠ والذي بلغ ٣٠%. ويعزى هذا الانخفاض في المقام الأول عن قيود الأعمال التي فرضت في ظل جائحة كورونا في أواخر شهر مارس ٢٠٢٠، حيث فرضت الحكومة بعض القيود على الأعمال لاحتواء الوباء. وقد تسببت هذه القيود في عدم قدرة الشركة إتمام الأعمال المتعاقد عليها.

المركز المالي

بالريال القطري	٣١ مارس ٢٠٢١	٣١ ديسمبر ٢٠٢٠	التغير	نسبة التغير %
الموجودات				
الموجودات غير المتداولة	٣٤,٣٥٩,٠٨٩	٣٥,١٨٦,٢٦٦	(٨٢٧,١٧٧)	٢,٤-%
الموجودات المتداولة	٧٩,٧٣٣,٠٨٠	٦٨,٢٧٠,١٥٢	١١,٤٦٢,٩٢٨	١٦,٨%
مجموع الموجودات	١١٤,٠٩٢,١٦٩	١٠٣,٤٥٦,٤١٨	١٠,٦٣٥,٧٥١	١٠,٣%
حقوق الملكية والمطلوبات				
حقوق الملكية	٦٨,٨١٩,٣٤٧	٥٩,٨٢٣,٥٢٣	٨,٩٩٥,٨٢٤	١٥,٠%
المطلوبات غير المتداولة	١٦,١٢٥,٧٤٥	١٦,٦١١,٠٤٨	(٤٨٥,٣٠٣)	٢,٩-%
المطلوبات المتداولة	٢٩,١٤٧,٠٧٧	٢٧,٠٢١,٨٤٧	٢,١٢٥,٢٣٠	٧,٩%
إجمالي المطلوبات وحقوق المساهمين	١١٤,٠٩٢,١٦٩	١٠٣,٤٥٦,٤١٨	١٠,٦٣٥,٧٥١	١٠,٣%

المصدر: البيانات المالية المرحلية المختصرة المجمع لفترة الثلاثة أشهر المنتهية في ٣١ مارس ٢٠٢١.

ارتفع إجمالي موجودات الشركة في ٣١ مارس ٢٠٢١ مقارنة في ٣١ ديسمبر ٢٠٢٠ بنسبة ١٠%، ويعود السبب الرئيسي في ذلك إلى زيادة حجم أعمال الشركة. وقد تم تمويل هذه الزيادة في حجم الموجودات بشكل رئيسي من الاموال الذاتية وذلك من خلال الاحتفاظ بالارباح المرحلية.

وقد قام الشركاء في الربع الأول من عام ٢٠٢١ برفع رأس مال الشركة لكي يصبح ٥٠,٠ مليون ريال قطري وذلك بناء على إقرار جماعي من الشركاء المنعقد في ٢١ مارس ٢٠٢١. وذلك عن طريق رسملة جزء من الأرباح المدورة الخاصة بالشركة والاحتياطي القانوني.

١٠.٥ - التغيير الجوهري والسلبى

ليس ثمة تغييرات سلبية في الوضع المالي للشركة منذ إصدار البيانات المالية المدققة الأخيرة وحتى تاريخه.



MEKDAM
HOLDING GROUP

١١ - الإدارة والمساهمون وحوكمة الشركات

١١.١ - نظرة عامة

مع مراعاة الاختصاصات المقررة للجمعية العامة في هذا القانون أو النظام الأساسي للشركة، يتمتع مجلس الإدارة بأوسع السلطات اللازمة للقيام بالأعمال التي تقتضيها أغراض الشركة ويضطلع بالمسؤولية الكاملة عن إدارة الشركة ووضع استراتيجيتها. وتلتزم الشركة بالأعمال التي يجريها مجلس الإدارة في حدود اختصاصه. وقد فوض المجلس مسؤولية الإدارة اليومية للمدير التنفيذي والإدارة التنفيذية العليا.

تلتزم الشركة بتحقيق أعلى معايير حوكمة الشركات والحفاظ عليها لتعزيز مستوى الشفافية وثقة المستثمرين في الشركة وممارساتها.

١١.٢ - الجمعية العامة

تمثل الجمعية العامة جميع المساهمين بالشركة. ويحق لكل مساهم حضور اجتماعات الجمعية العامة للمساهمين، بالأصالة أو بالإنابة، ويكون له عدد من الأصوات مساوياً لعدد أسهمه وتتعدّد الجمعية العامة مرة واحدة على الأقل في السنة بدعوة من مجلس الإدارة وفي الميعاد والمكان اللذين يحددهما المجلس بعد موافقة إدارة شؤون الشركات بوزارة التجارة والصناعة وللمجلس الإدارة دعوة الجمعية العامة كلما دعت الحاجة لذلك.

ولا يكون اجتماع الجمعية العامة صحيحاً إلا بطريق الإعلان في صحيفتين يوميتين واحدهما على الأقل باللغة العربية وعلى الموقع الإلكتروني للسوق المالي والموقع الإلكتروني للشركة (٢)، ويحب أن يتم الإعلان قبل الموعد المحدد لانعقاد الجمعية العامة بخمسة عشر يوماً على الأقل، كما يجب أن يشتمل على ملخص وافٍ عن جدول أعمال الجمعية، وجميع البيانات والأوراق المشار إليها في المادة السابقة مع تقرير مراقبي الحسابات.

ولا يكون اجتماع الجمعية العامة العادية صحيحاً إلا بحضور عدد من المساهمين يمثلون نصف رأس مال الشركة على الأقل. وإذا لم يكتمل النصاب اللازم، وجب على مجلس الإدارة دعوة الجمعية العامة إلى اجتماع ثانٍ يعقد خلال خمسة عشر يوماً التالية للاجتماع الأول، ويكون الاجتماع الثاني صحيحاً، بغض النظر عما إذا كانت أغلبية أسهم رأس مال الشركة ممثلة فيه. (٣)

تصدر قرارات الجمعية العامة العادية بأغلبية الأصوات ويجب عقد الجمعية العامة العادية مرة واحدة على الأقل في السنة. وعلى مجلس الإدارة دعوة الجمعية العامة لانعقاد متى طلب إليه ذلك مراقب حسابات الشركة، ويتعين على مجلس الإدارة كذلك دعوة الجمعية العامة لانعقاد متى طلب إليه ذلك مساهم أو مساهمون يملكون ما لا يقل عن ١٠٪ من رأس مال الشركة. (٤)

٢ - المصدر: المادة ١٢١ من قانون الشركات

٣ - المصدر: المادة ١٣١ من قانون الشركات

٤ - المصدر: المادة ١٣٨ من قانون الشركات

لا يكون اجتماع الجمعية العامة غير العادية صحيحاً ما لم يحضره مساهمون يمثلون ٧٥٪ على الأقل من رأس مال الشركة. وإذا لم يتحقق هذا النصاب القانوني، فيجب دعوة الجمعية العامة غير العادية لعقد اجتماع آخر خلال الثلاثين يوماً التالية للاجتماع الأول، ويكون الاجتماع الثاني صحيحاً إذا حضره مساهمون يمثلون ٥٠٪ من رأس مال الشركة. وإذا لم يتحقق هذا النصاب القانوني في الاجتماع الثاني، فيجب دعوة الجمعية لعقد اجتماع ثالث بعد انقضاء ثلاثين يوماً من تاريخ تحديد موعد الاجتماع الثاني. ويكون الاجتماع الثالث صحيحاً بغض النظر عن عدد الحاضرين. وإذا كان الأمر متعلقاً باتخاذ قرار بشأن حل الشركة أو تصفيتها أو تحويلها أو حيازتها أو دمجها في شركة أخرى أو بيع أو التصرف في كامل المشروع الذي تم تأسيس الشركة من أجله، فلا يعتبر الاجتماع صحيحاً إلا إذا حضره مساهمون يمثلون ٧٥٪ على الأقل من رأس مال الشركة. (٥)

١١.٣ - المساهمون الرئيسيون

ضمت بيانات الشركة قبل الإدراج المساهمين التالية أسماؤهم طبقاً لما هو وارد في سجلها التجاري.

م	الاسم	عدد الأسهم	نسبة الملكية (%)	الجنسية	العنوان
١	الشيخ محمد نواف ناصر خالد آل ثاني	٨٣,٥٠٠	٠,١٦٧٪	قطري	ص.ب. ١٧٦٥٤ هاتف: ٤٤٠٥٩١٠٠
٢	الشيخ نواف محمد نواف ناصر آل ثاني	٧,٥٠٠	٠,٠١٥٪	قطري	
٣	الشيخ احمد محمد نواف ناصر آل ثاني	٧,٥٠٠	٠,٠١٥٪	قطري	
٤	الشيخة عائشة محمد نواف ناصر آل ثاني	٢٣,٢٧٧,٥٠٠	٤٦,٥٥٥٪	قطرية	
٥	الشيخة ندى محمد نواف ناصر آل ثاني	٢٣,٢٧٧,٥٠٠	٤٦,٥٥٥٪	قطرية	
٦	الشيخة شيخة أحمد فالح ناصر آل ثاني	٨٣,٥٠٠	٠,١٦٧٪	قطرية	
٧	الشيخ جاسم نواف ناصر خالد آل ثاني	٨٣,٥٠٠	٠,١٦٧٪	قطري	
٨	الشيخة انوار نواف ناصر خالد آل ثاني	٤٢,٠٠٠	٠,٠٨٤٪	قطرية	
٩	الشيخة مريم نواف ناصر خالد آل ثاني	٤٢,٠٠٠	٠,٠٨٤٪	قطرية	
١٠	السيد/ خالد عبد الله أحمد عبد الكريم الابراهيم	٢,٠٠٠	٠,٠٠٤٪	قطري	
١١	السيد/ إيهاب نصر	٣,٠٠٠,٠٠٠	٦,٠٠٠٪	تركي	
١٢	السيدة / سائده الخليله نصر	٧,٥٠٠	٠,٠١٥٪	تركية	
١٣	الآنسة / رناد نصر	٧,٥٠٠	٠,٠١٥٪	تركية	
١٤	السيد/ تيم نصر	٧,٥٠٠	٠,٠١٥٪	تركي	
١٥	السيد/ احمد عبد الله أحمد عبد الكريم الابراهيم	٢,٥٠٠	٠,٠٠٥٪	قطري	
١٦	السيد/ عبدالله احمد عبد الله أحمد الابراهيم	٣٨,٥٠٠	٠,٠٧٧٪	قطري	
١٧	الآنسة/ البندي احمد عبد الله أحمد الابراهيم	٧,٥٠٠	٠,٠١٥٪	قطرية	
١٨	السيد/ مشعل احمد عبد الله أحمد الابراهيم	٧,٥٠٠	٠,٠١٥٪	قطري	
١٩	الآنسة/ المها احمد عبد الله أحمد الابراهيم	٧,٥٠٠	٠,٠١٥٪	قطرية	
٢٠	السيدة / لولو حسن ظافر العرجاني العجمي	٧,٥٠٠	٠,٠١٥٪	قطرية	
	الإجمالي	٥٠,٠٠٠,٠٠٠	١٠٠٪		

١١.٤ - مجلس الإدارة

يتألف مجلس الإدارة في الفترة الحالية من سبعة أعضاء، كما أنه يجتمع، وفقاً للنظام الأساسي للشركة، ست مرات على الأقل خلال السنة المالية. ويمتلك مجلس الإدارة صلاحيات واسعة لإدارة الشركة وفقاً للنظام الأساسي، وهذا يشمل على سبيل المثال لا الحصر، صلاحية توفير التمويل ومنح حقوق الضمان وتأسيس لجان وتفويض بعض الصلاحيات والسلطات والمهام التقديرية المخولة لمجلس الإدارة إلى تلك اللجان. ويجب لكل عضو من أعضاء مجلس الإدارة (١) ألا يقل عمره عن ٢١ عاماً وأن يكون كامل الأهلية، و (٢) ألا يكون قد أدين بارتكاب جريمة أو تصرف مخل بالأمانة أو بالشرف أو أي من الجرائم المقررة في المادتين ٣٣٤ و ٣٣٥ من قانون الشركات، و (٣) أن يمتلك عدد معين من أسهم الشركة حسب النظام الأساسي. يجب إيداع هذه الأسهم في غضون ستين يوماً من تاريخ العضوية في أي من البنوك المعتمدة. ويجب أن يستمر إيداعها دون أن تكون خاضعة للتداول أو الرهن أو الحجز حتى نهاية مدة العضوية والتصديق على ميزانية السنة المالية الأخيرة التي كان العضو يؤدي عمله خلالها.

يتم انتخاب أعضاء مجلس الإدارة لفترة لا تزيد عن ثلاث سنوات قابلة للتجديد، ويستثنى من ذلك المجلس الأول، الذي تم انتخابه لمدة خمس سنوات من تاريخ ادراج الشركة كشركة مساهمة عامة في السوق الثانية في بورصة قطر. وطبقاً للنظام الأساسي للشركة، فيجب تعيين سبعة أعضاء في مجلس الإدارة. بالإضافة إلى ذلك، ليكون نصاب اجتماعات مجلس الإدارة مكتملاً، يجب حضور ما لا يقل عن نصف عدد الأعضاء. وتُتخذ قرارات المجلس بأغلبية الأصوات الحاضرة في الاجتماع وفي حالة تساوي الأصوات، يكون لرئيس المجلس الصوت المرجح.

صلاحيات مجلس الإدارة

يتولى مجلس الإدارة مسؤولية التوجيه الاستراتيجي العام والإشراف على الشركة وإدارتها من خلال مراجعة السياسات والأهداف الاستراتيجية والموافقة عليها. وبشكل أكثر تحديداً، فإنه يراجع الموازنة وخطة الأعمال وجميع المصروفات الرأسمالية الخاصة بالشركة ويوافق عليها. كما تتضمن مسؤوليته التأكد من تنفيذ منظومة ضوابط تتعلق بعملية التدقيق الداخلية وإدارة المخاطر (مخاطر الائتمان والسيولة والسوق، فضلاً عن المخاطر التشغيلية)، بالإضافة إلى الرقابة المالية.

وقد فوض مجلس الإدارة مسؤولية الإدارة اليومية إلى فريق الإدارة التنفيذية العليا الذي يتميز بخبرته الكبيرة، بقيادة الرئيس التنفيذي.

الهيكل الحالي لمجلس الإدارة

تشكل مجلس الإدارة وفقاً للمادة ٩ من نظام حوكمة الشركات الصغيرة والمتوسطة الصادر عن هيئة قطر للأسواق المالية والذي ينص على ضرورة الحفاظ على وجود أعضاء غير التنفيذيين وأعضاء مستقلين بهدف ضمان عدم تحكم الأعضاء التنفيذيين في قرارات المجلس.

يضم الجدول التالي أسماء ومناصب أعضاء مجلس إدارة الشركة.

الاسم	المنصب
الشيخ محمد بن نواف بن ناصر آل ثاني	رئيس مجلس الإدارة (عضو غير تنفيذي)
الشيخ جاسم بن نواف بن ناصر آل ثاني	نائب رئيس مجلس الإدارة (عضو غير تنفيذي)
السيد/ حسن مطر سعيد السويدي	عضو مجلس الإدارة مستقل (عضو غير تنفيذي)
السيد/ راجيش مانو	عضو مجلس الإدارة مستقل (عضو غير تنفيذي)
السيد جاسم سلطان جاسم الرميحي	عضو مجلس الإدارة مستقل (عضو غير تنفيذي)
السيد/ ناريندر سينغ	عضو مجلس الإدارة مستقل (عضو غير تنفيذي)
السيد/ إيهاب نصر	عضو مجلس الإدارة (عضو تنفيذي)

المصدر: معلومات الإدارة.

تكون عناوين العمل لجميع أعضاء مجلس الإدارة المعينون هي المقر المعتمد للشركة.

١١.٥ - السير الذاتية لأعضاء مجلس الإدارة

الشيخ محمد بن نواف بن ناصر آل ثاني

لدى الشيخ محمد بن نواف بن ناصر آل ثاني سنوات عديدة من الخبرة الناجعة في إدارة الشركات، وشبكة من العلاقات الوطيدة في دولة قطر، وهو ذو خبرة مثبتة في اتخاذ القرارات الإستراتيجية ووضع مخططات النمو، ويتمتع بالحنكة المهنية والمهارة في التخطيط والتنفيذ والإشراف. يشغل الشيخ محمد حالياً منصب عضو مجلس الإدارة لدى مجموعة الفالح التعليمية القابضة الشيخ محمد خريج الكلية البحرية الملكية في المملكة المتحدة.

الشيخ جاسم بن نواف بن ناصر آل ثاني

تخرج الشيخ جاسم من جامعة ميدلسكس، بالإمارات العربية المتحدة، ويحمل شهادة البكالوريوس في إدارة الأعمال. ومنذ تخرجه شغل منصب نائب الرئيس التنفيذي لشركة مدينة الوعب، وخلال السنوات قام الشيخ جاسم بضخ طاقة جديدة مقرونة بالمعرفة العلمية والخبرة في التنظيم، وقام بأخذ منهجاً نشطاً في تطوير الأعمال بالشركة بإدخال الأساليب الحديثة في إدارة أعمالها.

السيد/ حسن مطر سعيد السويدي

يقدم السيد حسن مطر سعيد السويدي أكثر من ٤٠ عاماً من الخبرة المهنية في عدة مجالات، حيث شغل العديد من المناصب المرموقة ومنها مدير العلاقات العامة في شركة الدوحة للتأمين ومدير شؤون مجلس الإدارة والعلاقات الحكومية وعضو مجلس إدارة نادي السد بالإضافة إلى منصبه السابق كقائد سرية القوات الخاصة. قد التحق بعدة دورات تدريبية عسكرية وإدارية متخصصة في أساليب التنظيم واستراتيجيات التغيير في دولة قطر والمملكة المتحدة والمانيا. السيد حسن خريج الكلية الملكية سانت هيرست في المملكة المتحدة، ويحمل درجة الماجستير في العلوم العسكرية.

السيد/ راجيش مانو

السيد/ راجيش مانو هو عضو مستقل لمجلس إدارة مجموعة مقدم القابضة، هو المدير المسؤول لشركة بيكون للاستشارات وهو مسؤول عن تطوير وتوجيه استراتيجياتها. السيد راجيش لديه خبرة أكثر من ٢٠ عاماً حيث بدأ مسيرته المهنية في وقت مبكر في كيه بي ام جي في البحرين وقطر كشريك قسم استشارات الأعمال، متخصصاً في إدارة الازمات والديون واعادة الهيكلة. السيد راجيش حاصل على بكالوريوس في التجارة والتعليم العالي من INSEAD في فرنسا، وهو محاسب قانوني معتمد.

السيد/ جاسم سلطان جاسم الرميحي

شغل السيد جاسم سلطان جاسم الرميحي منصب عضو مجلس إدارة شركة الخليج للمخازن، ولديه خبرة تزيد عن ٤٠ عاماً في مجالات عدة في إدارة الأعمال. حيث تقلد عدداً من المناصب الرفيعة في جهات مختلفة منها القوات المسلحة القطرية. السيد جاسم حائز على شهادة البكالوريوس في التسويق من جامعة مترو ستيت في مدينة دينفر بولاية كولورادو بالإضافة إلى نيله شهادة الماجستير في إدارة الأعمال من جامعة جرابلنج ستيت في مدينة روستين بولاية لويزيانا في الولايات المتحدة الأمريكية.

السيد/ ناريندر سينغ

يمتلك السيد ناريندر خبرة أكثر من ١٥ عاماً وهو يتمتع بسجل استثنائي في تحول الأعمال التجارية وبناء العلامات التجارية، وفعالية المبيعات وتحسين ربحية الشركات، حيث قضى معظم خبراته في شركات في فنلندا. حاصل السيد ناريندر على ماجستير في التقنية الصوتية من الجامعة الدنماركية في كوبنهاغن.

السيد/ إيهاب نصر

السيد إيهاب نصر هو الرئيس التنفيذي لمجموعة مقدم القابضة منذ التأسيس ولغاية الآن. وقد ارسى السيد إيهاب نصر وباقي اعضاء الادارة التنفيذية بالتعاون الدائم مع الشيخ محمد بن نواف القواعد الاساسية للشركة وفقاً الى احداث الممارسات الدولية.

واستهل مشواره المهني بالعمل في مجموعة البنك العربي في الأردن عام ٢٠٠٠ كنائب الرئيس للشؤون المالية ومن ثم في عام ٢٠٠٩ شغل منصب نائب الرئيس التنفيذي في العالمية للاستراتيجية والحوكمة في سويسرا.

يتولى السيد إيهاب القيادة الإستراتيجية المؤسسية لمجموعة مقدم القابضة، وهو مسؤول بشكل خاص عن الإدارة الإستراتيجية ونمو الأعمال في الشركات التابعة ووضع الميزانيات التقديرية لهم.

السيد إيهاب حاصل على درجة بكالوريوس محاسبة من الجامعة الأردنية بالأردن، بالإضافة إلى ماجستير في إدارة الأعمال (MBA) من جامعة الدومينيكان بالولايات المتحدة. وهو أيضاً حاصل من الولايات المتحدة الأمريكية على المؤهلات المهنية التالية: محاسب قانوني معتمد (CPA)، ومدير مالي معتمد (CFM)، ومحاسب إداري معتمد (CMA).

السيد إيهاب عضو دائم في المحفل الدولي الشرفي بيتا جاما سيجمما (ΒΓΣ) الذي يضم أفضل خريجي كليات إدارة الأعمال من أعرق الجامعات العالمية (AACSB International)، وذلك استناداً إلى إنجازه الأكاديمي في دراسة إدارة الأعمال ومهاراته المهنية.

١١.٦ - الإدارة التنفيذية العليا للشركة

يضم الجدول التالي أسماء ومناصب الإدارة العليا للشركة.

الاسم	المنصب
السيد/ إيهاب نصر	عضو مجلس الإدارة والرئيس التنفيذي للشركة
السيد/ محمد براء سامي عبد الرحيم صبحه	مدير عام المجموعة
السيد/ محمد مدثر علي	الرئيس المالي للمجموعة
السيد/ صابر احمد محمد عبد المنعم	المستشار القانوني والالتزام للشركة (أمين سر المجلس)
السيد/ مروان حنا ترجمان	مدير عام مقدم للتكنولوجيا (قسم الجهد الكهربائي المنخفض)
السيد/ جانيش كومار فيلوسامي	مدير عام مقدم للتكنولوجيا (قسم الهندسة)
السيد/ شاداب نظام مقدم	مدير عام للخدمات التقنية
السيد/ احمد عبد الله أحمد عبد الكريم الابراهيم	مدير عام مقدم للإنذار المبكر
السيد/ فينكاتيش سينيفاساغان	مدير المناقصات للشركة
السيد/ محمد فيصل	مدير ادارة المشاريع وادارة الامن والسلامة
السيد/ احمد جيفان علي	رئيس الموارد البشرية للشركة
السيد/ فاتان ساكهوجا	مدير تقنية المعلومات والادارة
السيد/ بريميث بول بيريرا	مدير سلسلة التوريد

المصدر: معلومات الإدارة.

فيما يلي نبذة عن مهارات وخبرات بعض فريق الإدارة:

السيد/ محمد براء سامي عبد الرحيم صبحه

لدى السيد محمد ١٣ سنة من الخبرة المركزة في تطوير منظومات الأداء لشركات في منطقة الشرق الأوسط. ويتولى تنفيذ الإستراتيجية المؤسسية لمجموعة مقدم القابضة، وهو مسؤول عن إدارة العمليات ونمو الأعمال في الشركات التابعة بشكل خاص وفقاً للميزانيات التقديرية المحددة لهم. تشمل مسيرته المهنية السابقة إدارة وحدة الأعمال والمشاريع الخاصة في كبرى شركات التقنية في دولة قطر حيث قام بإدارة وتنفيذ مجموعة من المشاريع العملاقة والاستراتيجية في البلاد. السيد محمد حاصل على شهادة في هندسة الحاسوب من جامعة العلوم التطبيقية في الأردن.

السيد/ محمد مدثر علي

السيد/ محمد مدثر علي يعمل في مجموعة مقدم القابضة منذ ٢٠١٩. كما أن لديه خبرة ٢١ عاماً (تشمل ١١ عاماً في قطر) في مجال تطوير الأعمال وتمويل المشاريع، والإدارة التجارية، والمراقبة المالية. بدأ عمله في سيمنز كضابط تجاري، في عام ١٩٩٩، ويتمتع بخبرات واسعة من خلال توليه مناصب إدارية في باكستان وقطر. كما حصل على بكالوريوس التجارة، من جامعة البنجاب في باكستان. بالإضافة إلى شهادة ACMA من معهد التكاليف والإدارة المحاسبية في باكستان.

السيد/ صابر احمد محمد عبد المنعم

السيد صابر عبد المنعم يعمل كمستشار قانوني، ولديه أكثر من ١٨ عام من الخبرة في المحاماة والاستشارات القانونية والمنازعات التجارية. وهو عضو في نقابة المحامين المصرية بقيد استئناف عالي. وعضو باتحاد المحامين العرب. عمل السيد صابر سابقاً لدى شركات كبرى في قطر منها على سبيل المثال شركة ناشونال ووتر بروفينج اندريستوريشن (قطر)، وفي مصر مجموعة شركات لاند مارك للمقاولات (مصر). السيد صابر حاصل على شهادة بكالوريوس في الحقوق من جامعة عين شمس في جمهورية مصر العربية.

السيد/ مروان حنا ترجمان

انضم السيد مروان حنا ترجمان إلى شركة مقدم للتكنولوجيا في يناير من العام ٢٠١٨ وكان يشغل منصب مدير مشروع اول لدى شركة التحكم للمقاولات والتجارة. كما تولى منصب مهندس اتصالات (مدير مقاول) لدى المقاولات الموحدة. السيد مروان حاصل على بكالوريوس هندسة الإلكترونيات من جامعة الأميرة سمية للتكنولوجيا في الأردن، وحصل عام ٢٠٠٧ على ماجستير هندسة الاتصالات من جامعة ولاية كاليفورنيا، وهو حاصل على المؤهلات المهنية PMP و IPMO-P بالإضافة إلى كونه عضو في نقابة المهندسين الأردنيين.

السيد/ جانيش كومار فيلوسامي

انضم السيد جانيش كومار فيلوسامي إلى شركة مقدم للتكنولوجيا في يناير من العام ٢٠١٨. شغل العديد من المناصب في قطر والامارات العربية المتحدة في مجال المناقصات وتقديم العروض. حاصل السيد جانيش على بكالوريوس هندسة الإلكترونيات والاتصالات من جامعة مادوراي كاماراج في الهند.

السيد/ شاداب نظام مقدم

لدى السيد شاداب ١٥ سنة من الخبرة في قطاع خدمات التقنية، أمضاها في الشرق الأوسط مع شركات كبرى في كل من المملكة العربية السعودية وسلطنة عمان بالإضافة الى خبرته الواسعة في الهند وسنغافورة. شاداب حاصل على بكالوريوس في هندسة الأجهزة من جامعة مومباي في الهند، وعلى دبلوم الدراسات العليا في إدارة العمليات من معهد التطوير الإداري والبحوث في الهند، وهو حاصل على المؤهلات المهنية PMP و PMI-RMP.

السيد/ احمد عبدالله أحمد عبدالكريم الابراهيم

التحق السيد/ احمد الابراهيم بركب مجموعة مقدم القابضة في العام ٢٠١٨ حيث يعمل حالياً كمدير عام لشركة مقدم للإنذار المبكر وتولى مسؤولية العمل على مختلف قطاعات الشركة من العقود حتى تدابير إدارة العملاء.

السيد/ فينكاتيش سينيفاساغان

يشغل السيد فينكاتيش سينيفاساغان حالياً منصب مدير المناقصات في مجموعة مقدم القابضة، ولديه خبرة واسعة في مجالات تطوير الأعمال والمبيعات والعقود التجارية والإدارة العامة للتطوير المستمر تمتد على مدى ٩ أعوام، حيث بدء من بلده الأم الهند ومن ثم انتقل إلى دولة قطر وشغل منصب مساعد مدير المناقصات في إحدى الشركات الكبرى في عام ٢٠١٣. السيد فينكاتيش حاصل على بكالوريوس هندسة ميكانيكية من جامعة آنا في الهند.

السيد/ محمد فيصل

لدى السيد محمد فيصل خبرة تزيد عن ٢٠ سنة في مجال المقاولات وتحديداً في قطاع تكنولوجيا المعلومات. حاصل السيد محمد على درجة البكالوريوس في الإلكترونيات والاتصالات من جامعة بونديشيري في الهند. كما لديه العديد من المؤهلات المهنية في إدارة المشاريع ونظام إدارة الجودة.

السيد/ احمد جيفان علي

بصفة رئيس الموارد البشرية، يُعنى السيد احمد بإدارة وتسيير الأهداف الإستراتيجية لسياسة الموارد البشرية لمجموعة مقدم القابضة مع التركيز ليس فقط على ادارة كل ما يتعلق بالموارد البشرية ولكن ايضاً تطوير مجموعة مقدم لتكون مكاناً متميزاً للعمل. يقدم السيد احمد ١٥ سنة من الديناميكية والمهنية في مجال إدارة الموارد البشرية. قبل انضمامه إلى المجموعة في العام ٢٠١٨، بدء السيد احمد مسيرته المهنية في الموارد البشرية في شتى القطاعات منها المركبات والاستثمار العقاري والتعليمي والهندسي والصناعي. حاصل السيد أحمد على شهادة الماجستير في إدارة الموارد البشرية من جامعة انامالاي، بالإضافة إلى شهادته المهنية في إدارة الموارد البشرية CIPD ودبلوم في مجال تكنولوجيا المعلومات.

السيد/ فاتان ساكهوجا

يشغل السيد فاتان ساكهوجا منصب مدير تقنية المعلومات والإدارة، ولديه خبرة طويلة تزيد عن ١٥ عاماً في الهندسة وتقنية المعلومات، حيث عمل في السابق لشركات رائدة في مجال الهندسة المعلوماتية. شغل فاتان نحو ٨ أعوام منصب مدير تقني لشركة الإلكترونيات المتقدمة في الهند، بالإضافة إلى العديد من المناصب في الحول المعمارية في قطر. لدى السيد فاتان العديد من الشهادات المهنية منها، شهادة إدارة المشاريع المهنية من المعهد لإدارة المشاريع في الولايات المتحدة الأمريكية وشهادة سيسكو للشبكات مستوى خبير. وحاصل على شهادة بكالوريوس في هندسة الإلكترونيات والاتصالات من جامعة كوروكشتر في الهند.

السيد/ بريميث بول بيريرا

يشغل السيد بريميث بول بيريرا منصب مدير سلسلة التوريد، ولديه خبرة طويلة تزيد عن ١٥ عاماً في مجال ادارة المشاريع والمبيعات وادارة المشتريات، وهو حاصل على درجة بكالوريوس في هندسة الإلكترونيات والأجهزة وماجستير ادارة اعمال من جامعة بهاراتيار وأنا في الهند. وهو مهندس كهربائي مصنف في قطر بدرجة (أ).

١١.٧ - حوكمة الشركات

يلتزم مجلس الإدارة بأعلى معايير حوكمة الشركات والحفاظ على إطار عمل سليم لمراقبة المجموعة وإدارتها.

مجلس الإدارة

مجلس الإدارة مسؤول عن قيادة المجموعة وإدارتها وله سلطة تامة في إدارة أعمال المجموعة واستراتيجيتها وتطويرها. مجلس الإدارة مسؤول أيضاً عن ضمان الحفاظ على نظام شامل للضوابط الداخلية وإدارة المخاطر (بما في ذلك الضوابط المالية والتشغيلية وضوابط الامتثال) ومراجعة الفعالية الكلية للأنظمة المعمول بها. مجلس الإدارة مسؤول أيضاً عن الموافقة على أي تغييرات في هيكله أو رأسمال أو إدارة المجموعة.

لجان مجلس الإدارة

أنشأ مجلس الإدارة اللجان التالية كما هو موضح بمزيد من التفصيل أدناه:

لجنة التدقيق والمخاطر

تساعد لجنة التدقيق والمخاطر مجلس الإدارة في الاضطلاع بمسؤولياته فيما يتعلق بالتقارير المالية والضوابط الخارجية والداخلية، والتي تشمل: مراجعة ومراقبة سلامة وصحة البيانات المالية السنوية والمؤقتة للمجموعة وتقديم المشورة بشأن تعيين مدققي الحسابات الخارجيين ومراقبة الضوابط الداخلية للمجموعة وكذلك الإشراف على علاقة المجموعة بمدققي الحسابات الخارجيين ومراجعة فعالية عملية المراجعة الخارجية ومراجعة فعالية الرقابة الداخلية للمجموعة. ولكن مجلس الإدارة يتولى المسؤولية النهائية لمراجعة واعتماد التقرير السنوي والحسابات والتقارير الربع السنوية. تولي لجنة التدقيق والمخاطر الاعتبار الواجب والامتثال للقوانين واللوائح المعمول بها.

اتخذت لجنة التدقيق والمخاطر الخطوات المناسبة لضمان أن مدققي الحسابات الخارجيين للمجموعة مستقلون عن المجموعة وأنها قد حصلت على تأكيد خطي من المدققين بأنهم يمثلون للمبادئ التوجيهية المتعلقة بالاستقلالية الصادرة عن هيئات المحاسبة والمراجعة ذات الصلة.

سيتولى مجلس الإدارة تعيينات لجنة التدقيق والمخاطر بناءً على توصية لجنة الترشيحات. ويكون رئيس لجنة التدقيق والمخاطر أحد الأعضاء المستقلين في مجلس إدارة المجموعة.

عند الاقتضاء، ستجتمع لجنة التدقيق مع الإدارة العليا للمجموعة. ستجتمع لجنة التدقيق والمخاطر أيضاً بشكل منفصل مرة واحدة على الأقل في السنة مع مدققي الحسابات الخارجيين والداخليين في المجموعة دون حضور الإدارة.

لجنة المكافآت والترشيحات

سوف تساعد لجنة المكافآت والترشيحات مجلس الإدارة في تحديد مسؤولياته فيما يتعلق بالمكافآت من خلال تقديم توصيات إلى مجلس الإدارة بشأن سياسة المجموعة بشأن المكافآت للإدارة التنفيذية وتحديد مجموعة المكافآت والمزايا الفردية لكل من أعضاء المجلس والمديرين. ستضمن لجنة المكافآت أيضاً الامتثال لأية قوانين ولوائح سارية فيما يتعلق بالمكافآت كلما كان ذلك ممكناً.

تتمثل وظيفة لجنة المكافآت والترشيحات في اعتماد الترشيحات الخاصة بالتعيين في وظائف الإدارة التنفيذية العليا، ووضع أسس ومعايير للجمعية العامة لانتخاب الاصلح من بين المرشحين لعضوية المجلس. في أداء واجباتها، تكون لجنة المكافآت والترشيح مسؤولة بشكل أساسي عن ما يلي: تحديد وتسمية المرشحين لشغل الوظائف الشاغرة في مجلس الإدارة، وتقييم هيكله وتكوين مجلس الإدارة فيما يتعلق بتوازن المهارات وتنوع مجلس الإدارة ومعارف وخبرات أعضاء المجلس وتقديم التوصيات وفقاً لذلك، وتقديم المشورة لمجلس الإدارة حول التعاقب على الإدارة وتقديم تقرير سنوي إلى مجلس الإدارة يتضمن تحليلاً لأداء المجلس.

يتولى مجلس الإدارة تعيين أعضاء لجنة المكافآت والترشيحات ويجب أن يكون رئيسها عضواً في مجلس الإدارة.

لجنة الاستثمارات

تقوم لجنة الاستثمارات بمساعدة مجلس الإدارة في اعتماد سياسة الاستثمارات للشركة وتحديثها وكذلك ضمان الالتزام بتلك السياسة. تساعد هذه اللجنة الشركة في اعتماد سياسة الاستثمارات وفق تفويضها من مجلس الإدارة لتطوير استراتيجية الاستثمار، وفي سبيل تحقيق هذا الغرض، تقوم اللجنة بوضع حدود صالحيات الإدارة ومديري الاستثمارات، من حين لآخر، فيما يتعلق بالأنشطة الاستثمارية للشركة. كما تقوم هذه اللجنة أيضاً باتخاذ الإجراءات اللازمة في حالة تجاوز تلك الحدود. تقوم هذه اللجنة برصد إدارة محفظة الأوراق المالية الخاصة بالشركة بغية تحقيق أفضل عائد ممكن، وتقوم بصورة دورية بإعداد تقرير لمجلس الإدارة حول أنشطتها وكذلك إبداء التوصيات حول القضايا التي تتطلب اعتماد مجلس الإدارة. يقوم مجلس الإدارة بإجراء التعيينات في لجنة الاستثمارات، على أن يكون رئيس تلك اللجنة عضواً من بين أعضاء مجلس الإدارة في الشركة.

مكافآت أعضاء مجلس الإدارة

يقوم مجلس الإدارة بناء على توصيات لجنة المكافآت والترشيحات بتوجيه سياسة المكافآت التنفيذية لأعضاء مجلس الإدارة ويعتمدها حملة الأسهم في الجمعية العامة على ألا تزيد نسبة تلك المكافآت على (٥٪) من ربح الشركة الصافي بعد خصم الاحتياطات والاستقطاعات القانونية وتوزيع ربح لا يقل عن (٥٪) من رأس مال الشركة وفق قانون الشركات.

١١.٨ - تضارب المصالح

لا يوجد تضارب محتمل في المصالح بين أية واجبات مترتبة على المدراء أو الإدارة العليا للمجموعة ومصالحهم الخاصة أو أية واجبات أخرى. تعتمد المجموعة سياسة فعالة لمعالجة أي تضارب محتمل في المصالح بين أية واجبات للمديرين أو الإدارة العليا للمجموعة ومصالحهم الخاصة أو أية واجبات أخرى، وتجرى المعاملات مع الأطراف ذات الصلة على أساس تجاري وتوافق عليها الجمعية العامة.

لا يجوز أن يكون أي مدير أو أي من أعضاء الإدارة العليا في أي وقت خلال السنوات الخمس السابقة لتعيينه:

- صدرت في حقه أية إدانة بجرائم احتيالية؛
- تم إعلان إفلاسه؛
- كان مديرًا لأية شركة، وبينما كان مديرًا، تمت تصفية الشركة أو قام الدائنون بالتصفية الطوعية أو قاموا بأي تكوين أو ترتيب مع دائئها عمومًا أو مع أي فئة من دائئها؛
- كان شريكًا في أية شراكة، وتمت تصفية الشركة خلال شراكته فيها؛
- واجه أي نقد و/ أو جزاء عام من قبل السلطات القانونية أو التنظيمية؛ أو
- تم طرده وإنهاء خدماته من منصب مدير شركة أو من إدارة أو تسيير شؤون أي شركة.

حسب علم أعضاء مجلس الإدارة، لا توجد ترتيبات يمكن أن يؤدي أعمالها في تاريخ لاحق إلى تغيير في السيطرة على المجموعة. لا توجد أية قروض مقدمة أو ضمانات ممنوحة أو مقدمة من أي عضو في المجموعة إلى أو لصالح أي أحد أعضاء الإدارة العليا.

ليس لأي أحد أعضاء الإدارة العليا أي اهتمام أو أية مصلحة في أية معاملة غير عادية أو غير مألوفة من حيث طبيعتها أو شروطها، أو ذات أهمية بالنسبة لأعمال المجموعة، تم تنفيذها من قبل أي عضو في المجموعة خلال السنة المالية الجارية أو التي تسبقها مباشرة، أو كان قد تم تنفيذها من قبل أي عضو في المجموعة خلال أية سنة مالية سابقة ومازالت بأي وجه من الوجوه غير مكتملة أو منفذة. لا يوجد تضارب في المصالح بالنسبة لأعضاء الإدارة العليا في ما يتعلق بالتزاماتهم تجاه المجموعة ومصالحهم الخاصة و/ أو أية التزامات أخرى قد تكون لديهم.

١٢ - رأس المال والمديونية

يجب أن تقرأ الجداول التالية مع القسم ١٠ المعنون (مناقشة وتحليل الإدارة) وكذلك القسم ٩ بعنوان (تقرير مدقق الحسابات والبيانات المالية).

١٢,١ - رأس المال والمديونية

يوضح الجدول التالي رأس المال والمديونية لمجموعة مقدم القابضة كما في ٣١ ديسمبر ٢٠٢٠ وكذلك كما في ٣١ ديسمبر ٢٠١٩ على الترتيب. تم استخلاص رسملة مجموعة مقدم القابضة ومديونيتها بدون تسوية جوهرية من البيانات المالية المدققة عن السنة المالية المنتهية في ٣١ ديسمبر ٢٠٢٠.

بالريال القطري	٢٠٢٠	٢٠١٩
المديونية		
الديون غير الجارية	١١,٣٥٧,٠٥٠	٨,٥٤٦,٦٨٩
الديون الجارية	٣,٩٤١,٠٤٠	١٦,٦٣٢,٩٤٠
إجمالي الديون	١٥,٢٩٨,٠٩٠	٢٥,١٧٩,٦٢٩
حقوق الشركاء (باستثناء الأرباح المدورة)		
رأس المال	١٠,٠٠٠,٠٠٠	١٠,٠٠٠,٠٠٠
احتياطي قانوني	٤,٢١١,٦٣٨	١,٣٨٤,٩٣٣
الحسابات الجارية للمساهمين	-	٢٢,٦٤٠,٠٨٦
حقوق الشركاء (باستثناء الأرباح المدورة)	١٤,٢١١,٦٣٨	٣٤,٠٢٥,٠١٩

المصدر: البيانات المالية المجمعة للسنة المنتهية في ٣١ ديسمبر ٢٠٢٠.

ويجدر بالذكر انه قد تم رفع رأس مال الشركة الى ٥٠,٠ مليون ريال قطري في مارس ٢٠٢١ بناء على قرار الشركاء والموضح في البند ١٠ (مناقشة وتحليل الإدارة). و عدا عن ذلك لم يطرأ أي تغيير جوهرى على إجمالي الرسملة أو المديونية لمجموعة مقدم القابضة كما في ٣١ ديسمبر ٢٠٢٠ في ما عدا استحقاق قرضين للشركة مما أدى لانخفاض المديونية في ٣١ ديسمبر ٢٠٢٠ وتسديد الحسابات الجارية للمساهمين.

١٢.٢ - صافي المديونية المالية

يوضح الجدول التالي صافي المديونية المالية لمجموعة مقدم القابضة كما في ٣١ ديسمبر ٢٠٢٠ و ٢٠١٩، والتي تم استخلاصها بدون أي تغيير جوهري من البيانات المالية كما وردة في البند ٩ بعنوان (تقرير مدقق الحسابات والبيانات المالية) من هذه المذكرة.

٢٠١٩	٢٠٢٠	بالريال القطري
(١٦,٦٣٢,٩٤٠)	(٣,٩٤١,٠٤٠)	الدين المالي الجاري
٣,٨٣١,٥٤٩	١٠,٠٣٥,٩٠٣	النقد وما يعادله
(١٢,٨٠١,٣٩١)	٦,٠٩٤,٨٦٣	صافي الأموال (المديونية) الجارية
(٨,٥٤٦,٦٨٩)	(١١,٣٥٧,٠٥٠)	الدين المالي غير الجاري
(٢١,٣٤٨,٠٨٠)	(٥,٢٦٢,١٨٧)	صافي (المديونية) المالية

المصدر: البيانات المالية المجمعة للسنة المنتهية في ٣١ ديسمبر ٢٠٢٠.

١٣ - المعاملات مع أطراف ذات علاقة

تجري الشركة معاملات مع أطراف ذات علاقة في إطار عملياتها التجارية. يراجع كل من مجلس الإدارة والإدارة التنفيذية العليا سياسات التسعير وغيرها من الشروط الأساسية للمواد المتعلقة بمعاملات الأطراف ذات العلاقة ويعتمدونها لضمان إجراء معاملات الأطراف ذات العلاقة على أساس تجاري صرف بما يحقق أفضل مصالح الشركة.

تطبيقاً لأحكام نظام حوكمة الشركات الصادر عن هيئة قطر للأسواق المالية، يعتبر الشخص ذو علاقة بالشركة إذا كان:

١. عضو في مجلس إدارة الشركة أو أي شركة حليفة.
٢. عضو من أعضاء الإدارة التنفيذية العليا للشركة أو أي شركة حليفة.
٣. أي شخص يمتلك ٥٪ أو أكثر من أسهم الشركة أو أي من شركاتها الحليفة.
٤. أقارب وشركاء الأشخاص المشار إليهم أعلاه.
٥. المشاريع والمنشآت المشتركة مع أي جهة أخرى.
٦. الشركات المسيطر عليها من قبل أعضاء مجلس الإدارة والإدارة التنفيذية العليا وأقاربهم

ومع ذلك، لغرض إعداد البيانات المالية، يتم تعريف الطرف ذي العلاقة تماشياً مع معايير المحاسبة الدولية والمعايير الدولية لإعداد التقارير المالية. وعلى هذا النحو، فإن الطرف ذات العلاقة هو شخص لديه القدرة على التحكم في الطرف الآخر أو التأثير بشكل كبير على الطرف الآخر في اتخاذ القرارات المالية والتشغيلية. تشمل الأطراف ذات العلاقة المالكين والكيانات المهمة التي تمارس عليها الشركة والمالكون تأثيراً كبيراً، وأعضاء مجلس الإدارة، وموظفي الإدارة العليا بالشركة، وأفراد العائلة المقربين، والكيانات التي يملكها أو يتحكم فيها هؤلاء الشركاء، والشركات الزميلة والشركات التابعة.

وفيما يلي المعاملات والأرصدة الخاصة بالطرف ذات العلاقة في الإيضاح ١١ من البيانات المالية المدققة في ٣١ ديسمبر ٢٠١٩ و ٣١ ديسمبر ٢٠٢٠:

٢٠١٩	٢٠٢٠	بالريال القطري
١٤,٢٨٩,٥٧٩	٥٤,٥٢٧	مطلوب من أطراف ذات علاقة
٥١,٠٪	٠,٢٪	كنسبة مئوية من صافي الربح
٥٨٢,٣٣٥	-	مطلوب إلى أطراف ذات علاقة
٢,١٪	٠,٠٪	كنسبة مئوية من صافي الربح
٣٨٤,٦٢٥	٠	مبيعات أطراف ذات علاقة
٠,٢٪	٠٪	كنسبة مئوية من الإيرادات

المصدر: البيانات المالية المجمعة للسنة المنتهية في ٣١ ديسمبر ٢٠٢٠.

١٤ - بورصة قطر

تم تأسيس سوق الدوحة للأوراق المالية في عام ١٩٩٥ ليبدأ عملياته عام ١٩٩٧، وتم تغيير اسم السوق الى بورصة قطر سنة ٢٠٠٩، وفي يونيو ٢٠٠٩، وقعت قطر القابضة، الذراع الاستثماري الاستراتيجي لجهاز قطر للاستثمار وبورصة نيويورك يورونكست للأوراق المالية، اتفاقيات لإقامة شراكة استراتيجية من أجل تأسيس البورصة كسوق عالمي. وفي أكتوبر ٢٠١٣، خرجت بورصة نيويورك يورونكست للأوراق المالية من بورصة قطر وحصلت قطر القابضة على كامل رأس مال بورصة قطر.

يتمثل الهدف الرئيسي لبورصة قطر في دعم اقتصاد قطر من خلال توفير مكان لزيادة رأس مال الشركات القطرية كجزء من استراتيجية الشركة وإعطاء المستثمرين فرصة التداول في مجموعة متنوعة من المنتجات بطريقة شفافة وفعالة. كما توفر بورصة قطر للجمهور إمكانية الوصول إلى معلومات السوق ويضمن الإفصاح عن المعلومات بشكل صحيح. وبالإضافة إلى ذلك، تمت ترقية السوق القطري بواسطة مؤشر مورغان ستانلي كابيتال من سوق شبه ناشئة إلى سوق ناشئة. ويعكس هذا بوضوح تقدير الخطوات الإيجابية التي اتخذتها بورصة قطر على مر السنين لتلبية المتطلبات المتعلقة بتطوير البنية التحتية للسوق وتنفيذ عدد من المشاريع والمبادرات المهمة. وقد رحبت بها المؤسسات المالية والاستثمارية الدولية.

بالإضافة إلى ذلك، وفي محاولة لتوسيع إمكانية الوصول إلى سوق الأوراق المالية العامة، أطلقت بورصة قطر سوق الشركات الثانية في عام ٢٠١٥. وتم إنشاء سوق الشركات الثانية لبورصة قطر من أجل الشركات الصغيرة والمتوسطة الحجم التي ترغب في الاستفادة من إدراجها ولكنها لا تفي بالمتطلبات المالية للسوق الرئيسية. (٦)

١٥ - شركة قطر للإيداع المركزي للأوراق المالية

تم تأسيس شركة قطر للإيداع المركزي للأوراق المالية في عام ٢٠١٤ كشركة مساهمة قطرية خاصة، وهي مملوكة من قبل كل من مصرف قطر المركزي وبورصة قطر لتقديم خدمات متعلقة بحفظ ومقاصة وتسوية الأوراق المالية والأدوات المالية الأخرى المدرجة في بورصة قطر، وهي الشركة الوحيدة المرخص لها من قبل الهيئة لتقديم خدمات الإيداع والخدمات المشابهة في دولة قطر.

لقد تم ربط أنظمة بورصة قطر مع أنظمة شركة قطر للإيداع المركزي لتنفيذ عمليات نقل الملكية بين البائعين والمشتريين لأسهم الشركات المدرجة في بورصة قطر، كما يتم لديها جميع عمليات نقل الملكية التي تتم خارج القاعة من عمليات تحويل إرثي أو قانوني، علاوة على إجراء عمليات الرهن وفك الرهن على الأسهم وغير ذلك من العمليات.

١٦ - هيئة قطر للأسواق المالية

هيئة قطر للأسواق المالية هي الهيئة التي تنظم أسواق رأس المال في دولة قطر. تم تأسيسها كهيئة رقابية وتنظيمية مستقلة بموجب القانون رقم (٣٣) من العام ٢٠٠٥ الذي حل محله القانون رقم (٨) من العام ٢٠١٢. وتكمن مهمتها الأساسية في فرض إطار تنظيمي قوي على أسواق الأوراق المالية، بالإضافة إلى مراقبة الأسواق والإشراف عليها على نحو مسؤول وفعال.

وبموجب الصلاحيات الممنوحة للهيئة، تكون هي المسؤولة عن ترخيص الأنشطة المتعلقة بقطاع الأوراق المالية وغيرها من الأنشطة ذات الصلة. كما تراقب الهيئة وتشرف على إصدار الأوراق المالية وترخيص عمليات الإدراج في بورصة قطر. كما تتولى الهيئة مسؤولية ضمان نزاهة السوق وشفافيتها عبر تطبيق القواعد والأنظمة على المشاركين في السوق، وممارسة أعمال الرقابة والإشراف اللازمة.

١٧ - الضرائب

المعلومات الواردة أدناه ذات طبيعة عامة وتستند إلى النظام الضريبي المعمول به حالياً في دولة قطر الذي يتألف من القانون رقم ٢٤ لسنة ٢٠١٨ بإصدار قانون الضريبة على الدخل (المشار إليه بمصطلح «قانون الضريبة على الدخل») وقرار مجلس الوزراء رقم ٣٩ لسنة ٢٠١٩ بإصدار اللائحة التنفيذية لقانون الضريبة على الدخل والممارسات الحالية للهيئة العامة للضرائب كما في تاريخ إعداد هذه المذكرة.

بالإضافة إلى الالتزامات الضريبية الواردة بقانون الضريبة على الدخل، فإن القانون رقم ١٣ لسنة ٢٠٠٨ بشأن مساهمة بعض الشركات المساهمة في دعم الأنشطة الاجتماعية والرياضية يفرض التزاماً على الشركات المساهمة المقيدة أسهمها ببورصة قطر يتمثل في تحصيل مبلغ يعادل (٢,٥٪) من صافي أرباحها السنوية. ويُخصص هذا المبلغ لدعم الأنشطة الرياضية والثقافية والاجتماعية والخيرية، وتؤول تلك الحصيلة إلى صندوق دعم الأنشطة الاجتماعية والرياضية (دعم) والمنشأ بموجب القرار الأميري رقم ٤٤ لسنة ٢٠١٠.

لا تُعتبر المعلومات الواردة في هذا القسم مشورةً بشأن الوضع الضريبي لأي مساهم أو أي شخص يشتري أسهم الشركة أو يبيعها أو يتعامل فيها بشكل آخر أو أي تبعات ضريبية تنشأ عن الشراء أو البيع أو التعاملات الأخرى فيما يخص الأسهم.

هذا القسم مجرد ملخص وليس الغرض منه تقديم وصف شامل لكافة الاعتبارات الضريبية التي ربما تكون ذات صلة بقرار شراء الأسهم ذات الصلة أو تملكها أو التصرف فيها، وليس الغرض منه كذلك التعامل مع التبعات التي تنطبق على كافة فئات المستثمرين، التي قد تختلف من مستثمر إلى آخر. ولذلك، يجب على المستثمر الرجوع إلى مستشاره الضريبي فيما يخص تطبيق قانون الضريبة على الدخل على وضعه الخاص، وكذا فيما يخص أي تبعات لشراء الأسهم ذات الصلة وملكيتهما والتصرف فيها تنشأ بموجب قوانين أي ولاية قضائية أخرى.

ضرائب الدخل المتعلقة بالمواطنين القطريين

يُعفى من الضريبة على الدخل (بما في ذلك الدخل المتأتي من أرباح الأسهم) والأرباح الرأسمالية الناشئة عن التصرف في الأسهم للأشخاص الطبيعيين القطريين المقيمين بقطر أو الأشخاص المعنوية المقيمة بقطر والمملوكة بالكامل لمواطنين قطريين مقيمين بقطر المقيمة في قطر ويشترط أن تمسك تلك الأشخاص المعنوية الدفاتر محاسبية مطابقة للمعايير المحاسبية المعمول بها في قطر.

يعتبر الشخص المعنوي مقيم في قطر إذا توفرت فيه إحدى الحالات الآتية:

- أ - إذا كان قد تأسس وفقاً للتشريعات القطرية.
- ب - أن يكون مقره الرئيسي في الدولة.
- ج - إذا كان مركز إدارته الرئيسي أو الفعلي في الدولة.

ويُعتبر الشخص طبيعي مقيماً بقطر إذا توفرت فيه إحدى الحالات الآتية:

- أ - إذا كان له مسكن دائم في الدولة.
- ب - إذا أقام في الدولة مدة تزيد على مائة وثلاثة وثمانين يوماً متصلة أو منقطعة خلال (١٢) أثنى عشر شهراً.
- ج - إذا كان مركز مصالحه الحيوية في الدولة.

ضرائب الدخل المتعلقة بمواطني دول مجلس التعاون لدول الخليج العربية

تسري على مواطني دول مجلس التعاون لدول الخليج العربية، ذات الإعفاءات ووفقاً للضوابط المقررة للمواطنين القطريين بموجب المادة (٤) من قانون الضريبة على الدخل.

ضرائب الدخل المتعلقة بغير القطريين

ستخضع الشركة التي يمتلك أسهمها مواطنون غير قطريين للضريبة في قطر فيما يتعلق بالربح المخصص لهؤلاء المساهمين غير القطريين. ومع ذلك، ينص قانون الضريبة على الدخل على أن يُعفى من الضريبة الدخل المحقق من حصة المستثمر غير القطري في أرباح الشركات التي يتم تداول أسهمها في سوق رأس المال. لا يسري هذا الإعفاء بخصوص حصة المستثمر غير القطري، على حصته في أرباح الشركات المملوكة للشركة المطروح أسهمها للتداول في السوق المالي.

وعلى المستثمرين والمساهمين ممن يحملون الجنسية أو يقيمون في ولايات قضائية خارج قطر (سواء أكانوا شركات أم أفراداً) التشاور مع مستشاري الضريبة لديهم فيما يتعلق بنظام فرض الضرائب أو آثار الضريبة للإدراج والدخل المتأتي من الأرباح بموجب القوانين المحلية المعمول بها في تلك الولايات القضائية.

سعر الضريبة على الدخل:

نصت المادة (٩) من قانون الضريبة على الدخل على أن يكون سعر الضريبة (١٠٪) عشرة بالمائة من الدخل الخاضع للضريبة للمكلف خلال السنة الضريبية

ضريبة القيمة المضافة

كجزء من ميزانية وزارة المالية لعام ٢٠١٨ المُعلن عنها في ديسمبر ٢٠١٨، تم الإعلان عن عدم فرض ضريبة القيمة المضافة في عام ٢٠١٩ وما زالت آثارها قيد التقييم. وقد يكون لتطبيق ضريبة القيمة المضافة المحتمل بعض التأثيرات على الشركة والمستثمرين على حد سواء. وإذا كان من السابق لأوانه تقييم أي أثر إلا أنه قد يكون لضريبة القيمة المضافة تأثيرات على الشركة، وعلى المستثمرين التشاور مع مستشاري الضريبة لديهم فيما يتعلق بأي آثار لضريبة القيمة المضافة قد تقع عليهم.

MEKDAM
HOLDING GROUP

١٨ - سياسة توزيع الأرباح

يحق للمساهمين الحصول على الأرباح المعلن عنها فيما يتعلق بالسنوات المالية التي تلي السنة المالية التي حدث الإدراج خلالها. وتعتزم الشركة الإعلان عن الأرباح السنوية وتوزيعها بهدف تعظيم القيمة السهمية بما يتناسب مع احتياجات الشركة الحالية فيما يتعلق بالتمويل والاحتياجات الرأسمالية. واستنادًا إلى النظام الأساسي والقوانين المعمول بها، يُتخذ أي قرار بتوزيع الأرباح وحجم الأرباح وشكلها بتوصية من مجلس إدارة الشركة للموافقة عليه في الجمعية العامة.

قد تختلف قيمة أي أرباح من سنة لأخرى. وتتوقف قدرة الشركة على توزيع الأرباح على عدد من العوامل، بما في ذلك على سبيل المثال لا الحصر، توفر الإيرادات القابلة للتوزيع، والمتطلبات التنظيمية المتعلقة برأس المال، ومتطلبات الاحتياطي وخطط النفقات الرأسمالية ومتطلبات السيولة وغيرها من متطلبات النقد في الفترات المقبلة، وليس هنالك أي ضمان على أن توزع الشركة الأرباح أو قيمة الأرباح الموزعة في حالة الإعلان عنها. لا يوجد أي اتفاقات حالية تشير إلى التنازل عن أرباح مستقبلية أو اتفاقات مسبقة على التنازل عن الأرباح المستقبلية أكانت تلك الأرباح نقدية أو عينية. (٧)

MEKDAM
HOLDING GROUP

١٩ - ملخص النظام الأساسي للشركة

فيما يلي ملخص النظام الأساسي للشركة علماً بأنه سوف تتاح نسخ من عقد التأسيس والنظام الأساسي للشركة مع مذكرة المعلومات هذه من خلال الموقع الإلكتروني للشركة قبل موعد الإدراج بفترة كافية:

رأس المال

رأس مال الشركة المصدر في تاريخ هذه المذكرة هو مبلغ (٥٠,٠٠٠,٠٠٠) ريال قطري موزع على عدد (٥٠,٠٠٠,٠٠٠) سهم جمعياً أسهم اسمية، بقيمة إسمية ١ ريال قطري للسهم الواحد.

حقوق المساهمين

جميع الأسهم متساوية من حيث قيمتها ويتمتع المساهمون بحقوق تصويت على أساس صوت واحد لكل سهم وغيرها من الحقوق الأخرى التي يمنحها الأسهم لحاملها، من بينها ما يلي وفقاً لقانون الشركات:

(١) حق استلام الأرباح التي تقرها في الجمعية العامة؛ يتم توزيع أرباح الأسهم على المساهمين في موعد ومكان يحدده المجلس في غضون ٣٠ يوماً من تاريخ قرار الجمعية العامة بالموافقة على توزيع الأرباح. حق الأولوية في الاكتتاب في أي أسهم جديدة؛

(٢) الحق في تقاسم توزيع عوائد أصول الشركة عند التصفية؛

(٣) الحق في تلقي دعوة لحضور الجمعيات العامة للشركة والتصويت على قراراتها ويكون له عدد من الأصوات يعادل عدد أسهمه بالشركة. ويكون التصويت في الجمعية العامة بالطريقة التي يقرها مجلس الإدارة. ويجب أن يكون التصويت بطريق الاقتراع السري إذا كان القرار متعلقاً بانتخاب أعضاء مجلس الإدارة أو بإقامة دعاوى المسؤولية عليهم أو إذا طلب رئيس مجلس الإدارة أو عدد من المساهمين يمثلون عشر الأصوات الحاضرة في الاجتماع على الأقل؛

(٤) الحق في مناقشة الموضوعات المدرجة في جدول أعمال الجمعية العامة وتوجيه الأسئلة إلى أعضاء مجلس الإدارة، ويلتزم أعضاء مجلس الإدارة بالإجابة على الأسئلة بالقدر الذي لا يعرض مصلحة الشركة للضرر؛

(٥) بالإضافة إلى المتطلبات التي ينص عليها القانون، لا يمكن لأحد المساهمين أن يصبح عضواً في مجلس الإدارة إلا إذا كان يملك ١٦٧,٠٪ على الأقل من الأسهم في رأس المال المصدر للشركة.

انتخاب أعضاء مجلس الإدارة

تنتخب الجمعية العامة أعضاء مجلس الإدارة بالاقتراع السري، وعند التصويت على انتخاب أعضاء مجلس الإدارة، يكون للسهم الواحد صوت واحد يمنحه المساهم لم يختاره من المرشحين، ويجوز للمساهم توزيع تصويت أسهمه بين أكثر من مرشح، ولا يجوز أن يصوت السهم الواحد لأكثر من مرشح.

وفي حالة انتهاء مدة مجلس الإدارة قبل تصديق الجمعية العامة على التقارير المالية للشركة، تمدد مدة المجلس لحين انعقاد الجمعية العامة العادية.

سلطات مجلس الإدارة:

مع مراعاة السلطات المقررة للجمعية العامة في قانون الشركات التجارية، يتمتع مجلس الإدارة بأوسع السلطات اللازمة للقيام بالأعمال التي يقتضيها غرض الشركة، ويكون له، في حدود اختصاصه، أن يفوض أحد أعضائه في القيام بعمل معين أو أكثر أو بالإشراف على وجه من وجوه نشاط الشركة. ويملك حق التوقيع عن الشركة كل من رئيس مجلس الإدارة ونائبه والعضو أو الأعضاء المنتدبين، مجتمعين أو منفردين، وفقاً للقرار الذي يصدره مجلس الإدارة في هذا الشأن. ويجوز لمجلس الإدارة أن يعين مديراً للشركة أو أكثر وأن يخولهم أيضاً حق التوقيع عن الشركة منفردين أو مجتمعين.

اجتماعات مجلس الإدارة

يجتمع مجلس الإدارة بدعوة من رئيسه، وعلى الرئيس أن يدعو المجلس إلى الاجتماع متى طلب اثنان من الأعضاء على الأقل. ولا يكون الاجتماع صحيحاً إلا بحضور نصف الأعضاء على الأقل، وبشرط ألا يقل عدد الحاضرين عن ثلاثة.

ويجب أن يعقد مجلس الإدارة ستة اجتماعات على الأقل في السنة المالية الواحدة، ويجوز المشاركة في اجتماع مجلس الإدارة بأي وسيلة مؤمنة من الوسائل التقنية الحديثة المتعارف عليها تمكن المشارك من الاستماع والمشاركة الفعالة في أعمال المجلس.

ولا يجوز أن تنقضي ثلاثة شهور دون انعقاد مجلس الإدارة. ويجوز للعضو الغائب أن ينوب عنه كتابة غيره من أعضاء مجلس الإدارة لتمثيله في الحضور والتصويت، على أنه لا يجوز أن يمثل العضو الواحد أكثر من عضو.

وتصدر قرارات المجلس بأغلبية أصوات الحاضرين والممثلين بالجلسة، وعند تساوي الأصوات، يرجح الجانب الذي منه الرئيس. وللعضو الذي لم يوافق على أي قرار اتخذته المجلس أن يثبت اعتراضه في محضر الاجتماع.

ويجوز لمجلس الإدارة، في حالة الضرورة ولدواعي الاستعجال، إصدار قراراته بالتمرير شريطة موافقة جميع أعضاء المجلس كتابة على تلك القرارات، وعلى أن تعرض في الاجتماع التالي للمجلس لتضمينها بمحضر اجتماعه.

القيود على الملكية

باستثناء مساهمي الشركة قبل الإدراج (على النحو المنصوص عليه في القسم ١١,٣ في مذكرة المعلومات هذه)، لا يجوز لأي مساهم أن يمتلك، بصورة مباشرة أو غير مباشرة، أكثر من ٥٪ من إجمالي رأس مال الشركة. ولا يجوز للمساهمين غير القطريين امتلاك أكثر من ٤٩٪ من رأس مال الشركة.

إعداد الميزانية والتقارير المقدمة للمساهمين

يُعد مجلس الإدارة في نهاية كل سنة مالية ميزانية الشركة وبيان الأرباح والخسائر وبيان التدفقات النقدية والإيضاحات مقارنة مع السنة المالية السابقة مصدقة جميعها من مراقبي حسابات الشركة، وتقريراً عن نشاط الشركة ومركزها المالي خلال السنة المالية السابقة وخطط السنة المالية القادمة.

- يقوم المجلس بإعداد تلك البيانات خلال ثلاثة أشهر من نهاية السنة المالية للشركة من أجل عرضها على اجتماع الجمعية العامة للمساهمين، التي تعقد خلال فترة لا تزيد على أربعة أشهر من نهاية السنة المالية للشركة. يضع مجلس الإدارة سنوياً تحت تصرف المساهمين، لاطلاعهم الخاص قبل انعقاد الجمعية العامة التي تدعى للنظر في موازنة الشركة وتقرير مجلس الإدارة بأسبوع على الأقل، كشفاً تفصيلياً يتضمن البيانات التالية:
- (١) جميع المبالغ التي حصل عليها رئيس مجلس إدارة الشركة، وكل عضو من أعضاء هذا المجلس في السنة المالية من أجور وأتعاب ومرتبوات ومقابل حضور اجتماعات مجلس الإدارة وبديل عن المصاريف وإية مبالغ أخرى باي صفة كانت.
 - (٢) المزايا العينية والنقدية التي يتمتع بها رئيس مجلس الإدارة وكل عضو من أعضاء مجلس الإدارة في السنة المالية.
 - (٣) المكافآت التي يقترح مجلس الإدارة توزيعها على أعضاء مجلس الإدارة.
 - (٤) المبالغ المخصصة لكل عضو من أعضاء مجلس الإدارة الحاليين.
 - (٥) العمليات التي يكون فيها لأحد أعضاء مجلس الإدارة أو المديرين مصلحة تتعارض مع مصلحة الشركة.
 - (٦) المبالغ التي أنفقت فعلاً في سبيل الدعاية بأي صورة كانت مع التفاصيل الخاصة بكل مبلغ.
 - (٧) أية تبرعات مع بيان الجهة المتبرع لها ومسوغات التبرع وتفصيلاته.

مسؤوليات المساهمين

تقتصر مسؤولية المساهمين على إجمالي القيمة الاسمية لأسهمهم، ولا يجوز أن تتخطى مسؤوليتهم ذلك الحد. ولا يجوز زيادة هذه الالتزامات.

يكون سهم الشركة غير قابل للتجزئة في مواجهة الشركة، فإذا تملك السهم أشخاص متعددون، يكون هؤلاء الأشخاص مسؤولين بالتضامن عن الالتزامات الناشئة عن ملكية السهم. كما أن التزامات الأشخاص الذين يملكون سهماً أو أسهم ملكية مشتركة تكون مشتركة هي الأخرى .

سياسة توزيع الأرباح

يرجع القرار في دفع الأرباح الموزعة إلى الجمعية العامة العادية للشركة بناءً على اقتراح مجلس الإدارة، ومن هنا تهدف سياسة توزيع الأرباح في الشركة إلى تحقيق توازن بين مصالح المساهمين واحتياجات أعمال الشركة، وبناء على ذلك هناك عدد من العوامل التي لها تأثير على قرار توزيع أي أرباح وتحديد مقدارها وصورتها.

نقل ملكية الأسهم

يكون انتقال ملكية أسهم الشركة المدرجة وفقاً للضوابط المعمول بها في هيئة قطر للأسواق المالية وبورصة قطر.

رهن الأسهم

يجوز للمساهم رهن أسهمه، وذلك بالتأشير بالرهن على سجلات الأسهم لدى شركة قطر للإيداع المركزي للأوراق المالية ويمكن نقل ملكية أي عدد صحيح من الأسهم والتصرف فيه بحرية وبأي شكل من الأشكال وفقاً للنظام الأساسي للشركة ووفقاً لقواعد التداول وإدراج الأسهم لدى هيئة قطر للأسواق المالية ولوائح بورصة قطر، وأية تعديلات تطرأ عليها و/أو أية بورصة منظمة أخرى والتي قد يتم إدراج الشركة بها من وقت لآخر.

زيادة رأس مال الشركة:

مع مراعاة الأحكام الواردة بالمواد من (١٩٠) وحتى (٢٠٠) من قانون الشركات التجارية، يجوز بقرار من الجمعية العامة غير العادية، بعد موافقة إدارة شؤون الشركات، زيادة رأس مال الشركة، ويبين القرار مقدار الزيادة وسعر إصدار الأسهم الجديدة. وللجمعية العامة غير العادية أن تفوض مجلس الإدارة في تحديد موعد تنفيذ هذا القرار، بحيث لا يتجاوز سنة من تاريخ صدوره. تتم زيادة رأس المال بإحدى الوسائل التالية:

١. إصدار أسهم جديدة.
٢. رسملة الاحتياطي أو جزء منه أو من الأرباح.
٣. تحويل السندات إلى أسهم.
٤. إصدار أسهم جديدة مقابل حصص عينية أو حقوق مقومة.

تخفيض رأس مال الشركة:

مع مراعاة أحكام المواد من (٢٠١) وحتى (٢٠٤) من قانون الشركات التجارية، لا يجوز تخفيض رأس المال إلا بقرار من الجمعية العامة غير العادية، بعد سماع تقرير مراقب الحسابات، وشرط الحصول على موافقة إدارة مراقبة الشركات، وذلك في إحدى الحالتين الآتيتين:

١. زيادة رأس المال عن حاجة الشركة.
٢. إذا منيت الشركة بخسائر.

ويتم تخفيض رأس المال بإحدى الوسائل الآتية:

١. تخفيض عدد الأسهم، وذلك بإلغاء عدد منها بما يعادل القيمة المراد تخفيضها.
٢. تخفيض عدد الأسهم، بما يعادل الخسارة التي أصابت الشركة.
٣. شراء عدد من الأسهم يعادل المقدار المطلوب تخفيضه وإلغاؤه.
٤. تخفيض القيمة الاسمية للسهم.

الاقتطاعات والاحتياطي الاختياري والاحتياطي القانوني

تقتطع سنوياً نسبة (١٠٪) من صافي أرباح الشركة تخصص لتكوين الاحتياطي القانوني، ويجوز للجمعية العامة وقف هذا الاقتطاع متى بلغ الاحتياطي نصف رأس المال المدفوع. ولا يجوز توزيع الاحتياطي القانوني على المساهمين، إلا ما زاد منه على نصف رأس المال المدفوع، فيجوز استعماله في توزيع أرباح على المساهمين تصل إلى (٥٪)، وذلك في السنوات التي لا تحقق فيها الشركة أرباحاً صافية تكفي لتوزيع هذه النسبة.

ويجوز للجمعية العامة، بناء على اقتراح مجلس الإدارة، أن تقرر سنوياً اقتطاع جزء من الأرباح الصافية لحساب الاحتياطي الاختياري. ويستعمل الاحتياطي الاختياري في الوجوه التي تقررها الجمعية العامة.

كما تقتطع سنوياً من الأرباح غير الصافية نسبة مئوية يحددها مجلس الإدارة لاستهلاك موجودات الشركة أو التعويض عن نزول قيمتها، وتستعمل هذه الأموال لإصلاح أو شراء المواد والآلات اللازمة للشركة، ولا يجوز توزيع هذه الأموال على المساهمين.

ويجب على الجمعية العامة أن تقرر اقتطاع جزء من الأرباح لمواجهة الالتزامات المترتبة على الشركة بموجب قوانين العمل.

الجمعية العامة العادية للمساهمين

- يوجه مجلس الإدارة دعوة للمساهمين لحضور الجمعية العامة العادية خلال اربعة أشهر من نهاية السنة المالية، وتكون الجمعية العامة العادية مسؤولة عن مناقشة ما يلي:
- (١) النظر في تقرير مجلس الإدارة وتقرير مدقق الحسابات عن أنشطة الشركة ومركزها المالي خلال السنة، والتصديق عليهما؛
 - (٢) مناقشة ميزانية الشركة وحساب الأرباح والخسائر والتصديق عليهما؛
 - (٣) مناقشة تقرير حوكمة الشركة واعتماده؛
 - (٤) النظر في مقترحات مجلس الإدارة بشأن توزيع الأرباح وإقرارها؛
 - (٥) النظر في إبراء ذمة أعضاء مجلس الإدارة من أي التزام وتحديد مكافاتهم؛
 - (٦) النظر في تعيين أو إعادة تعيين مدققي الحسابات وتحديد أتعابهم؛
 - (٧) انتخاب أعضاء مجلس الإدارة عند الاقتضاء.

يوجه مجلس الإدارة الدعوة إلى جميع المساهمين لحضور اجتماع الجمعية العامة عن طريق البريد المسجل ويعلن عنها في صحيفتين محليتين تصدر واحدة منهما على الأقل باللغة العربية وعلى الموقع الإلكتروني للسوق المالي والشركة، إن وجد، وذلك قبل (١٥) خمسة عشر يوماً على الأقل من موعد انعقاد اجتماع الجمعية العامة العادية (٨)، ويجوز أيضاً تسليم الدعوة باليد للمساهم على أن يوقع المساهم عليها بالاستلام.

ترفق الدعوات بجدول الأعمال وجميع البيانات والوثائق المتعلقة بالأمر المقرر مناقشتها في هذا الاجتماع، وعند الدعوة لانعقاد الجمعية العامة العادية، ينشر رئيس مجلس الإدارة الدعوة مع الميزانية العمومية وحساب الربح والخسارة وملخص كافٍ لتقرير مجلس الإدارة والنص الكامل للتقرير مراجعي الحسابات في صحيفتين محليتين تصدر واحدة منهم على الأقل باللغة العربية وعلى الموقع الإلكتروني للشركة إن وجد، وترسل نسخة من الوثائق الواردة أعلاه إلى وزارة التجارة والصناعة في نفس الوقت التي تُرسل فيه إلى المساهمين. (٩)

لكل مساهم الحق في تعيين مساهم آخر كتابياً ينوب عنه في حضور اجتماع الجمعية العامة والتصويت فيها، بيد أنه لا يجوز أن يعين المساهم أحد أعضاء مجلس الإدارة لينوب عنه في اجتماع الجمعية العامة، ولا يجوز أن يتجاوز عدد الأسهم الموكل فيها ٥٪ من رأس مال الشركة.

لا يكون اجتماع الجمعية العامة العادية صحيحاً إلا إذا حضره على الأقل عدداً من المساهمين يمثل على الأقل نصف رأس مال الشركة، وإذا لم يتوافر هذا النصاب، توجه الدعوة إلى اجتماع ثانٍ يعقد خلال خمسة عشر يوماً التالية للاجتماع الأول بإعلان ينشر في صحيفتين يوميتين محليتين تصدر واحدة منهما على الأقل باللغة العربية وعلى موقع الإلكتروني للسوق المالي وللشركة إن وجد، ويكون الاجتماع الثاني صحيحاً أيضاً كان عدد الأسهم الممثلة فيه.

تصدر القرارات في اجتماع الجمعية العامة العادية بموجب الأغلبية المطلقة للأسهم المُمثلة في الاجتماع. يحظى كل مساهم بعدد من الأصوات يعادل عدد الأسهم التي يمتلكها، بيد أنه لا يجوز أن يكون لأحد المساهمين باستثناء الأشخاص المعنويين- عدد من الأصوات يتجاوز ٢٥ ٪ من عدد الأصوات المُمثلة في الاجتماع، سواء بالأصالة عن نفسه أو بالنيابة عن غيره.

٨ - المصدر: المادة ٤٤ من النظام الأساسي للشركة

٩ - المصدر: المادة ٥٢ من النظام الأساسي للشركة

الجمعية العامة غير العادية للمساهمين

تتعدد الجمعية العامة غير العادية للبت في المسائل التالية:

- (١) تعديل عقد التأسيس والنظام الأساسي للشركة؛
- (٢) زيادة أو تخفيض رأسمال الشركة؛
- (٣) تمديد مدة الشركة؛
- (٤) حل الشركة أو تصفيتها أو تحولها أو دمجها في شركة أخرى أو الاستحواذ عليها؛
- (٥) بيع كل المشروع الذي تأسست الشركة من أجله أو التصرف فيه بأي وجه آخر.

ومع ذلك، لا يجوز لهذه الجمعية إجراء تعديلات في النظام الأساسي يكون من شأنها زيادة أعباء المساهمين أو تعديل الغرض الأساسي للشركة أو تغيير جنسيتها، أو نقل مقرها الرئيسي من قطر إلى أي دولة أخرى، ويكون كل قرار يقضي بخلاف ذلك باطلاً ولا يعتد به.

رهنًا بأحكام المادة (١٣٨) من قانون الشركات، يدعو مجلس الإدارة لانعقاد الجمعية العامة غير العادية عند الاقتضاء أو عند تقدم عدد من المساهمين يمثلون ما لا يقل عن (٢٥٪) من رأس مال الشركة بطلب خطي بذلك، في غضون (١٥) خمسة عشر يومًا من تاريخ تقديم الطلب، وإلا سوف تقوم وزارة التجارة والصناعة بناءً على طلب هؤلاء المساهمين بتوجيه الدعوة نيابة عن الشركة في غضون ١٥ يومًا من استلام الطلب.

لا يكون اجتماع الجمعية العامة غير العادية صحيحاً، إلا إذا حضره مساهمون ووكلاء يمثلون ثلاثة أرباع (٧٥٪) من رأس مال الشركة على الأقل، وإذا لم يتوفر هذا النصاب القانوني، فيجب توجيه الدعوة لاجتماع ثانٍ يعقد في غضون ٣٠ يومًا من الاجتماع الأول، ويكون الاجتماع الثاني صحيحاً إذا حضره عدد من المساهمين يمثلون نصف (٥٠٪) من رأس مال الشركة، وإذا لم يتوفر هذا النصاب القانوني، فيجب توجيه الدعوة لاجتماع ثالث يعقد في غضون ٣٠ يومًا من الاجتماع الثاني. ويكون الاجتماع الثالث صحيحاً بغض النظر عن عدد المساهمين الحاضرين.

وإذا تعلق الأمر بحل الشركة أو تصفيتها أو تحولها أو اندماجها أو بيع كامل المشروع الذي قامت من أجله الشركة أو التصرف فيه بأي وجه آخر، فيشترط لصحة أي اجتماع أن يحضره مساهمون يمثلون ثلاثة أرباع (٧٥٪) من رأس مال الشركة على الأقل.

الحل والتصفية

تحل الشركة لأحد الأسباب الآتية:

- (١) انقضاء مدتها، ما لم يتم تمديدتها بموجب النظام الأساسي؛
- (٢) انتهاء الغرض الذي تأسست من أجله الشركة أو استحالة تحقيقه؛
- (٣) نقل ملكية جميع الأسهم إلى عدد من المساهمين أقل من الحد الأدنى القانوني؛
- (٤) خسارة كل رأس مال الشركة أو معظمه بحيث يتعذر استثمار الأسهم المتبقية استثماراً مجدياً؛
- (٥) إجماع المساهمين على حل الشركة قبل انتهاء مدتها، ما لم يقيد النظام الأساسي حلها بأغلبية معينة؛
- (٦) اندماج الشركة في شركة أو مؤسسة أخرى؛
- (٧) صدور حكم قضائي بحل الشركة أو إشهار إفلاسها.

إذا بلغت خسائر الشركة نصف رأس المال، وجب على أعضاء مجلس الإدارة دعوة الجمعية العامة غير العادية للنظر في استمرار الشركة أو حلها قبل الأجل المعين في النظام الأساسي للشركة، فإذا لم يتم مجلس الإدارة بدعوة الجمعية العامة غير العادية أو تعذر إصدار قرار في الموضوع، جاز لكل ذي مصلحة أن يطلب من المحكمة المختصة حل الشركة.

تدخل الشركة بمجرد حلها تحت التصفية، وتحتفظ خلال مدة التصفية بالشخصية المعنوية بالقدر اللازم لأعمال التصفية، ويجب أن يضاف إلى اسم الشركة خلال تلك المدة عبارة «تحت التصفية» مكتوبة بطريقة واضحة.

وتتم تصفية الشركة وفقاً لأحكام المواد من (٣٠٤) وحتى (٣٢١) من قانون الشركات التجارية. كما تلتزم الشركة بالامتثال للوائح التصفية المعمول بها في الشركات المدرجة في البورصة.

الوصول إلى المعلومات

يتم الاحتفاظ بدفاتر حسابات الشركة في المقر الرئيسي للشركة، ويلتزم مجلس الإدارة بتقديم جميع المعلومات المطلوبة إلى مدققي الحسابات بشكل معقول من أجل إعداد تقاريرهم في غضون شهرين من نهاية السنة المالية للشركة. ويتمتع المدققون بكامل الحرية للاطلاع على دفاتر الشركة وسجلاتها. ويلتزم المدققون بتقديم تقرير عن حسابات الشركة في غضون تسعين (٩٠) يوماً من نهاية كل سنة مالية للشركة.

يكون للمساهمين الحق في الاطلاع، بدون أي تكاليف، على سجل حملة الأسهم في الشركة وعقد التأسيس والنظام الأساسي لها في المقر الرئيسي للشركة خلال ساعات العمل المعتادة، ما لم تحدد اللوائح الداخلية للشركة خلاف ذلك.

MEKDAM
HOLDING GROUP

٢٠ - معلومات عامة

٢٠.١ - الإدراج

تقدمت الشركة بطلب إلى هيئة قطر للأسواق المالية وبورصة قطر لإدراج وقيول ١٠٠٪ من أسهمها للتداول في سوق الشركات الثانية في بورصة قطر وفقاً لنظام الطرح والإدراج الصادر عن هيئة قطر للأسواق المالية وقواعد التعامل في بورصة قطر، وسيتم تداول الأسهم إلكترونياً من خلال نظام التداول الإلكتروني المطبق لدى بورصة قطر. ومن المتوقع أن يتم الإدراج خلال الأسبوع الأول من شهر أغسطس ٢٠٢١.

٢٠.٢ - الموافقات

حصلت الشركة على جميع الموافقات اللازمة فيما يتعلق بإدراج أسهمها في بورصة قطر.

٢٠.٣ - المستندات المتاحة للاطلاع

ستتاح نسخ من مذكرة المعلومات هذه وعقد تأسيس والنظام الأساسي الشركة وبياناتها المالية للاطلاع عليها مجاناً خلال ساعات العمل المعتادة في مقر الشركة المسجل وعلى الموقع الإلكتروني للشركة وبورصة قطر اعتباراً من تاريخ صدور مذكرة المعلومات هذه.

٢٠.٤ - رمز التداول

رمز تداول الأسهم في بورصة قطر هو [MKDM].

٢٠.٥ - سعر التداول الإرشادي

تبلغ القيمة الاسمية ١ ريال قطري للسهم الواحد وعلاوة بقيمة ٤,٥ ريالاً قطرياً. ولا يوجد ما يضمن بدء التداول أو استمراره أو بقائه عند هذا السعر.

٢٠.٦ - التغيير الجوهري

لم يطرأ أي تغيير جوهري على الوضع المالي أو التجاري للشركة منذ ٣١ ديسمبر ٢٠٢٠، من تاريخ بداية الفترة المالية الأخيرة التي تم مراجعة البيانات المالية بشأنها.

٢٠.٧ - بيان رأس المال العامل

يتوفر لدى الشركة رأس مال عامل يكفي للوفاء بكافة الالتزامات الواجبة السداد لفترة الاثني عشر شهر القادمة من تاريخ موافقة الهيئة على مذكرة المعلومات هذه.

٢٠٠٨ - النزاعات

لم تدخل الشركة منذ تأسيسها في أي إجراءات حكومية أو قانونية أو إجراءات تحكيم (بما في ذلك أي إجراءات قانونية ينتظر البت فيها أو مهدد برفعها والتي تكون الشركة على علم بها)، أو كانت طرفاً بها من شأنه التأثير جوهرياً على أنشطة الشركة أو وضعها المالي أو نتائج عملياتها.

٢٠٠٩ - العقود الجوهريّة

إن مجموعة مقدم القابضة طرف متعاقد في العديد من الاتفاقيات الجوهريّة المتعارف عليها بالنسبة لشركات تقنية المعلومات والاتصالات والتي تخضع لها أنشطة الأعمال اليومية في الشركة (على سبيل المثال، الاتفاقيات مع العملاء، الاتفاقيات مع الموردين وغيرها)، وستظل خاضعة للعديد من هذه الاتفاقيات بعد تحولها إلى شركة مساهمة عامة.



MEKDAM
HOLDING GROUP

٢١ - تعهدات الشركة

تتعهد الشركة بأن تخطر هيئة قطر للأسواق المالية وبورصة قطر على الفور بأي معلومات جوهرية قد تؤثر على سعر سهم الشركة في سوق الشركات الثانية لدى بورصة قطر. كما تتعهد الشركة بتزويد بورصة قطر بجميع المعلومات والتقارير الدورية التي تصدرها الشركة في المستقبل وتتعهد أيضاً بالامتثال لأي متطلبات صادرة عن هيئة قطر للأسواق المالية وبورصة قطر.

وتؤكد الشركة ومجلس الإدارة، مجتمعين ومنفردين، أن المعلومات الواردة في مذكرة المعلومات هذه صحيحة ودقيقة، وأنه لم يتم إغفال أي حقائق من هذه المعلومات بحيث يصبح أي بيان في هذا التعهد أو في مذكرة المعلومات هذه مضللاً.

MEKDAM
HOLDING GROUP

٢٢ - تقرير المستشار القانوني

Office Dr.
Hussain Bin Ali H.A. Al-Dosari
Lawyers & Legal Consultant



مكتب الدكتور
حسين بن علي الهواشلة الدوسري
للمحاماة والاستشارات القانونية

تأكيدات قانونية

نؤكد ونقر نحن مكتب الدكتور حسين علي الدوسري للمحاماة والاستشارات القانونية بان عملية إدراج أسهم شركة مجموعة مقدم القابضة (ش.م.ع.ق) قد تمت وفقاً لنظام طرح وادراج الأوراق المالية في السوق الثانية المعتمد من الهيئة والصادر بموجب قرار مجلس إدارة الهيئة رقم (2) لعام 2011 وتعديلاته، وبأن قبول تداولها قد تم وفقاً لقواعد التعامل في بورصة قطر وعقد التأسيس والنظام الأساسي للشركة.
كما اننا نؤكد بان جميع الإجراءات القانونية المتخذة في هذا الشأن قد تمت وفقاً للقوانين والأنظمة واللوائح والقواعد المعمول بها.

وتفضلوا بقبول فائق الاحترام،،،

الدكتور/ **حسين علي الدوسري**
المحامي



الدوحة - قطر

مؤرخ في [2021/07/05]

٢٣ - مسرد المصطلحات المُعرّفة

مجموعة مقدام القابضة، مساهمة عامة قطرية وفقاً لحكام قانون الشركات التجارية	مجموعة مقدام القابضة أو الشركة
المستشار القانوني ومستشار الإدراج ومستشار التقييم المستقل ومراجع الحسابات والمستشار الضريبي.	المستشارون
القرار الصادر عن وزير التجارة والصناعة بالموافقة على تحول الشركة من شركة ذات مسؤولية محدودة إلى شركة مساهمة عامة قطرية	قرار وزير التجارة والصناعة
النظام الأساسي للشركة، بصيغته المعدلة من حين إلى آخر.	النظام الأساسي
لجنة التدقيق التابعة لمجلس إدارة الشركة	لجنة التدقيق
لجنة الترشيحات والمكافآت التابعة لمجلس الإدارة	لجنة الترشيحات والمكافآت
مجلس إدارة الشركة.	مجلس الإدارة أو المجلس
البيانات المالية المدققة للشركة عن السنة المالية المنتهية ٣١ ديسمبر ٢٠٢٠	البيانات المالية للشركة
رئيس مجلس إدارة الشركة	رئيس مجلس الإدارة
القانون التجاري رقم ٢٧ لعام ٢٠٠٦ وتعديلاته.	القانون التجاري
قانون الشركات رقم ١١ لعام ٢٠١٥ وتعديلاته.	قانون الشركات
عقد التأسيس والنظام الأساسي الخاص بالشركة	المستندات التأسيسية
افراد الإدارة العليا للشركة المدرجة أسماؤهم في البند ١١ من مذكرة المعلومات هذه	الإدارة العليا
المساهمون الذين يملكون أسهم المؤسسين	المؤسسون
عدد ٥٠,٠٠٠,٠٠٠ سهماً في الشركة تعادل نسبة ١٠٠٪ من رأس المال المُصدر للشركة والتي يملكها المؤسسون	أسهم المؤسسين
عضو من أعضاء مجلس إدارة الشركة.	عضو مجلس إدارة
العضو الذي تتوفر فيه مفردات تعريف عضو مجلس الإدارة المستقل وفقاً لنظام حوكمة الشركات المدرجة على السوق الثانية الصادر عن الهيئة، كما يتم تعديله من حين لآخر	عضو مجلس الإدارة المستقل
أعضاء مجلس الإدارة غير التنفيذيين في الشركة وهم أعضاء مجلس الإدارة الذين لا يعملون كموظفين في الشركة أو شركاتها التابعة على أساس متفرغ بدوام كامل لأداء المهام التنفيذية	المديرون غير التنفيذيين
أعضاء مجلس الإدارة في الشركة الذين لا يستوفون معيار تعريف أعضاء مجلس الإدارة المستقلين	أعضاء مجلس الإدارة غير المستقلين
الجمعية العامة العادية للمساهمين.	الجمعية العامة العادية
الجمعية العامة غير العادية لمساهمي الشركة.	الجمعية العامة غير العادية
قانون تنظيم استثمار رأس المال غير القطري في النشاط الاقتصادي رقم: ١ لعام ٢٠١٩.	قانون الاستثمار الأجنبي
يقصد به مجلس التعاون لدول الخليج العربية (والتي يشار إليها في الكثير من الأحيان بصورة غير رسمية بلفظ مجلس التعاون الخليجي). والدول الأعضاء في مجلس التعاون هي البحرين، والكويت، وعمان، وقطر، والمملكة العربية السعودية، والإمارات العربية المتحدة.	مجلس التعاون
حكومة دولة قطر.	الحكومة
قانون ضريبة الدخل رقم ٢٤ لعام ٢٠١٨.	قانون ضريبة الدخل
هذه الوثيقة، بما في ذلك أي ملحق مرفق بها أو تعديل يطرأ عليها.	مذكرة المعلومات
شخص طبيعي أو اعتباري يتداول بالأسهم في بورصة قطر.	المستثمر
إدراج ١٠٠٪ أسهم الشركة في سوق الشركات الثانية في بورصة قطر بناء على قرار من الجمعية العامة غير العادية بعد الحصول على جميع الموافقات التنظيمية اللازمة.	الإدراج
وزارة التجارة والصناعة في دولة قطر.	وزارة التجارة والصناعة
جهاز التخطيط والإحصاء.	جهاز التخطيط التنموي والإحصاء
منطقة الشرق الأوسط وشمال أفريقيا.	الشرق الأوسط وشمال أفريقيا

وزارة المالية	وزارة المالية في دولة قطر.
وزارة الصحة العامة	وزارة الصحة العامة في دولة قطر.
وزارة الداخلية	وزارة الداخلية في دولة قطر.
قواعد التعامل في بورصة قطر	نظام وقواعد التعامل في بورصة قطر، إصدار مارس ٢٠٢٠
“ر.ق” أو ريال قطري	الريال القطري، بوصفه العملة الرسمية لدولة قطر.
قطر أو الدولة	دولة قطر.
مصرف قطر المركزي	مصرف قطر المركزي
البورصة	بورصة قطر.
سوق الشركات الثانية	سوق الشركات الثانية المخصصة لتداول اسهم الشركات الصغيرة والمتوسطة في بورصة قطر.
الهيئة	هيئة قطر للأسواق المالية.
نظام الطرح والإدراج	نظام طرح وإدراج الأوراق المالية في السوق الثانية المعتمد من الهيئة والصادر بموجب قرار مجلس إدارة الهيئة رقم (٢) لعام ٢٠١١ وتعديلاته.
نظام حوكمة الشركات	يقصد به نظام حوكمة الشركات المدرجة في سوق الشركات الثانية الصادر عن الهيئة.
مذكرة المعلومات	هذا المستند
رؤية ٢٠٣٠	رؤية قطر الوطنية لعام ٢٠٣٠
الأسهم	٥٠,٠٠٠,٠٠٠ سهم بقيمة اسمية قدرها ١ ريال قطري.
المساهمون	حملة الأسهم الشركة من حين لآخر
الشركات التابعة	الشركات التابعة للشركة، وهي شركة مقدم للإنذار المبكر، شركة مقدم للتكنولوجيا، شركة مقدم للخدمات التقنية
الولايات المتحدة	الولايات المتحدة الأمريكية، ويشمل ذلك أقاليمها وممتلكاتها (بما في ذلك بورتو ريكو والجزر العذراء الأمريكية وجزر غوام وساموا الأمريكية وجزيرة ويك وجزر ماريانا الشمالية وجزر ماينور أوت لاينج الأمريكية)، وأي ولاية من الولايات المتحدة، ومقاطعة كولومبيا، والمناطق الأخرى التي تخضع للولاية القضائية للولايات المتحدة.
دولار أو دولار أمريكي	الدولار الأمريكي، وهو العملة الرسمية للولايات المتحدة الأمريكية.

٢٤ - مستشارون الشركة

 <p>Accountants & business advisers</p>	<p>مستشار الإدراج بي كا اف أبراج الفردان، الطابق ١٥ شارع الفندق، الخليج الغربي الدوحة، قطر</p>
	<p>مستشار التقييم المستقل روديل اند باتنر الطابق ٢، المبنى ٤٩ شارع ٢٥٠، المنطقة ٤٥، الطريق الدائري الرابع الدوحة، قطر رقم التسجيل لدى هيئة قطر للأسواق المالية: ٢٢٠١٥١</p>
	<p>المستشار القانوني مكتب الدكتور حسين علي الدوسري للمحاماة والاستشارات القانونية منطقة ٢٣ بن محمود - شارع ٢٣١ سحيم بن حمد مبنى ٤٠ برج المانع التجاري - الطابق ١٥ الدوحة - قطر</p>
	<p>مدقق الحسابات ومستشار الضرائب لدى الشركة رسل بدفورد المكتب الأول، الطابق ١٠، مبنى الكعبي شارع العالية، سلاطة القديم رقم التسجيل لدى هيئة قطر للأسواق المالية: ١٢٠٢٠١٣</p>



MEKDAM
HOLDING GROUP