



Cámara
Argentina de
Comercio y Servicios

Informe de Venta Ilegal Callejera

Mayo

en la República Argentina

▣ CABA

▣ La Plata

La Cámara Argentina de Comercio y Servicios presenta una nueva edición de su informe de venta ilegal callejera. En mayo se detectaron 117 puestos de venta ilegal en las zonas relevadas por la Cámara Argentina de Comercio y Servicios en la ciudad de Buenos Aires, lo que representa un aumento de 2,6% en comparación con el mes de abril. Asimismo, en mayo de 2026 la calle Perú fue la que mayor cantidad de puestos de venta ilegal tuvo, con 31 stands. El rubro con mayor incidencia fue el de Alimentos y bebidas. El segundo lugar fue para Artesanías.

RESUMEN EJECUTIVO

- Durante el mes de mayo se detectaron 117 puestos de venta callejera ilegal en las áreas relevadas de la ciudad de Buenos Aires. Esto representa una suba de la actividad de 2,6% con relación al mes de abril y un aumento de 6,4% en relación a mayo de 2025. En avenidas y calles se observaron 45 stands, lo que implica un crecimiento de 2,3% en comparación con mayo de 2025 y no hubo modificaciones respecto al registro previo. Asimismo, en estaciones y plazas se relevaron 72 puestos, lo que representó un crecimiento de 4,3% respecto a la última medición, y una suba de 9,1% en comparación al mismo periodo, pero del año anterior. **(+info pág. 3)**
- Las diez cuadras más afectadas contuvieron al 91,1% del total de puestos de venta ilegal ubicados en calles, avenidas y peatonales. La primera posición fue para la calle Perú al 100, con 21 stands. **(+info pág. 4)**
- Alimentos y bebidas se posicionó en el primer puesto entre los rubros más comercializados en la venta ilegal callejera, con una participación de 64,8%. **(+info pág. 6)**
- El área más afectada por la venta ilegal del rubro Alimentos y bebidas fue la Estación 11 de Septiembre. **(+info pág. 7)**
- Se relevaron 2 falsificaciones individuales de productos registrados bajo marcas o derechos de propiedad intelectual, lo que implicó un aumento de 100% en comparación con la medición previa. La Estación Constitución se posicionó como la principal zona de venta de productos falsificados de Indumentaria y calzado. Dentro de Indumentaria y calzado, la marcas falsificadas fueron Nike y Adidas. **(+info pág. 8)**
- El Índice Sintético de Venta Ilegal y Piratería (ISVIP) se ubicó en 4,4 puntos en mayo, lo que representó una suba respecto a abril de 3,9%. **(+info pág. 9)**
- Durante el mes de mayo se detectaron 28 puestos de venta callejera ilegal en La Plata. **(+info Anexo La Plata)**

Puestos detectados



117
Total

C/abr-26

2,6%

C/may-25

6,4%

45

Avenidas y calles

0%

2,3%

72

Estaciones y plazas

4,3%

9,1%

Cuadras más afectadas

Área	Nº de Puestos	Cuadras Afectadas
Perú	31 (68,8%)	2 (200%)
Av. Corrientes	4 (8,88%)	4 (400%)
Zona Microcentro	3 (6,66%)	2 (200%)
Av. Pueyrredón	3 (6,66%)	2 (200%)
Av. Córdoba	2 (4,44%)	2 (200%)
Av. Rivadavia	1 (2,22%)	2 (200%)
Av. Santa Fe	1 (2,22%)	1 (100%)
Av. Cabildo	0 (0%)	1 (100%)
Av. Avellaneda	0 (0%)	1 (100%)
Total general	45 (100%)	17 (100%)

En el mes de mayo de 2026 se detectaron 117 puestos de venta callejera ilegal en las áreas relevadas de la ciudad de Buenos Aires. Esto implicó un aumento de 2,6% en relación a abril de 2026 y un aumento del 6,4% con respecto a la medición de mayo de 2025.

Considerando calles, avenidas y peatonales, se observaron 45 puestos individuales que ejercen el comercio de manera desleal en las zonas relevadas. Esta cantidad de stands es igual que la medición de abril de 2026 y es 2,3% mayor relación a mayo de 2025. En tanto, la calle Perú, con 31 puestos y una incidencia de 68,9% se ubicó en el primer lugar, seguida por la Av. Corrientes, que concentró 4 puestos (8,9% del total).

En estaciones y plazas se relevaron 72 puestos de venta ilegal. Esto representa un crecimiento de 4,3% intermensual y una suba de 9,1% respecto a mayo de 2025. Las estaciones 11 de Septiembre y Constitución fueron las áreas más afectadas, con 38 y 32 stands, respectivamente.

Avenidas vs. Estaciones

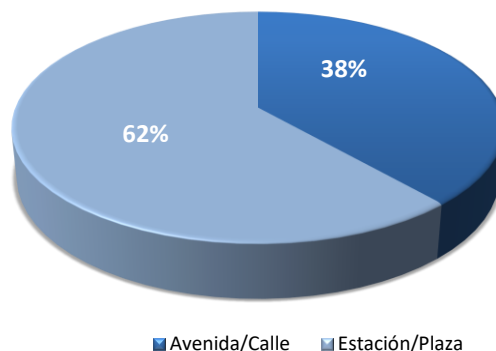

Área	Nº de Puestos
Estación 11 de Septiembre	38 (52,7%)
Estación Constitución	32 (44,4%)
Estación Retiro	1 (1,38%)
Estación Lacroze	1 (1,38%)
Total general	72 (100%)

Top 10

91,1%

Del total de puestos en avenidas y calles

2,6%

Del total de cuadras afectadas

Las diez cuadras más afectadas contienen el 91,1% del total de puestos en calles, avenidas y peatonales. En el mes de mayo, los stands abarcados en el Top 10 fueron 41.

Las dos cuadras más perjudicadas fueron Perú al 100 y al 0 con 21 y 10 puestos respectivamente.

Durante este mes se detectó una densidad promedio de 2,6 puestos por cuadra, por debajo de la medición previa, que era de 3.

Por otra parte, la densidad mediana por área durante dicho mes fue de 1 puesto por cuadra.

Cuadras más afectadas

Calle (Altura)	N° de Puestos
Perú (100)	21 (46,6%)
Perú (0)	10 (22,2%)
25 de Mayo (600)	2 (4,44%)
Av. Pueyrredón (100)	2 (4,44%)
25 de Mayo (500)	1 (2,22%)
Av. Córdoba (2000)	1 (2,22%)
Av. Córdoba (2100)	1 (2,22%)
Av. Corrientes (2700)	1 (2,22%)
Av. Corrientes (5200)	1 (2,22%)
Av. Corrientes (5300)	1 (2,22%)
Top 10	41 (91,1%)

Área	Densidad
Perú	15,5
Av. Corrientes	1,0
Zona Microcentro	1,5
Av. Pueyrredón	1,5
Av. Córdoba	1,0
Av. Rivadavia	0,5
Av. Santa Fe	1,0
Av. Cabildo	0,0
Av. Avellaneda	0,0
Total general	2,6

Cuadras afectadas por cantidad de puestos



Concentración de puestos en Avenidas, Calles y Peatonales



Rubros más afectados

Rubro	Participación
Alimentos y bebidas	64,8%
Artesanías	21,3%
Artículos domésticos	3,3%
Indumentaria y calzado	3,3%
Óptica, fotog., reloj., joyería	1,6%
Construcción y ferretería	1,6%
Otros	1,6%
Librerías	1,6%
Viveros y florerías	0,8%
Farmacias y perfumerías	0,0%
Juguetería y esparcim.	0,0%

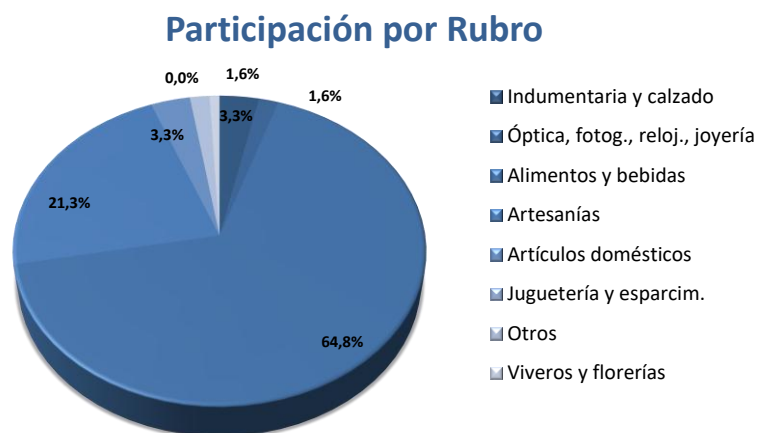

En mayo, Alimentos y bebidas ocupó el primer puesto entre los rubros más comercializados en los puestos de venta ilegal callejera. En concreto, tuvo una participación de 64,8%. Con relación a la medición previa, tuvo un aumento de 0,9 puntos porcentuales.

El segundo puesto fue para Artesanías, con 21,3%, que presento un descenso de 2,2 puntos porcentuales y el tercer puesto fue para Artículos domésticos e Indumentaria y calzado con 3,3%, que obtuvieron, respecto a la medición anterior, una suba de 2,4 puntos y una caída de 0,8 puntos respectivamente.

Por su parte, Óptica, fotografía, relojería y joyería se posicionó en el cuarto lugar, con una incidencia de 1,6%, la misma marca de marzo.

Variación con respecto al mes anterior Puntos Porcentuales

Artículos domésticos	+2,4 pp
Alimentos y bebidas	+0,9 pp
Óptica, fotog., reloj., joyería	0 pp
Viveros y florerías	0 pp
Librerías	0 pp
Construcción y ferretería	0 pp
Farmacias y perfumerías	0 pp
Indumentaria y calzado	-0,1 pp
Juguetería y esparcim.	-0,8 pp
Artesanías	-2,2 pp

Focos de venta por rubro

Considerando estaciones y plazas, la estación 11 de Septiembre fue la más afectada por la venta ilegal del rubro Alimentos y bebidas (que tuvo una participación de 91,9% en este tipo de locaciones). En la Estación Constitución, lo que más prevaleció fue la comercialización de los rubros Artículos domésticos e Indumentaria y calzado. Por último, en la Estación Retiro, Óptica, fotografía, relojería y joyería fue el rubro más vendido.

Tipos de Puestos

Estación/Plaza

Rubro	Participación	Zona + afectada
Alimentos y bebidas	91,9%	Estación 11 de Septiembre
Artículos domésticos	5,4%	Estación Constitución
Indumentaria y calzado	1,4%	Estación Constitución
Óptica, fotog., reloj., joyería	1,4%	Estación Retiro

Tipos de Puestos

Avenida/Calle

Dentro de las calles, avenidas y peatonales, la calle Perú se ubicó, en mayo, como el principal centro de comercialización del rubro Artesanías (que tuvo una incidencia de 54,2%) y también de Indumentaria y calzado, Librerías y Viveros y florerías. En segundo lugar, con 22,9%, en la Av. Corrientes, el rubro más vendido fue Alimentos y bebidas. Por otro lado, la Av. Córdoba concentró el rubro Construcción y ferretería. Por último, en Zona Microcentro, Otros y Óptica, fotografía, relojería y joyería fueron los rubros más vendidos.

Rubro	Participación	Zona + afectada
Artesanías	54,2%	Perú
Alimentos y bebidas	22,9%	Av. Corrientes
Indumentaria y calzado	6,3%	Perú
Construcción y ferretería	4,2%	Av. Córdoba
Librerías	4,2%	Perú
Otros	4,2%	Zona Microcentro
Óptica, fotog., reloj., joyería	2,1%	Zona Microcentro
Viveros y florerías	2,1%	Perú

Piratería

2

Fraudes Marcarios en puestos de venta ilegal

100%

Variación respecto al mes previo

Durante mayo se identificaron 2 falsificaciones individuales de marcas y propiedad intelectual en las cuadras afectadas de la ciudad de Buenos Aires. Esto significa que hubo 2 oportunidades en la que el relevador identificó un producto que estaba siendo comercializado fraguando la marca o la propiedad intelectual. Este resultado fue 100% mayor al registrado en abril. En relación a mayo de 2025, hubo un descenso de 60%.

La Estación Constitución fue el foco de las falsificaciones del rubro Indumentaria y calzado.

Dentro de indumentaria y calzado, las principales marcas falsificadas fueron Nike y Adidas.

Fraudes Marcarios Indumentaria y calzado

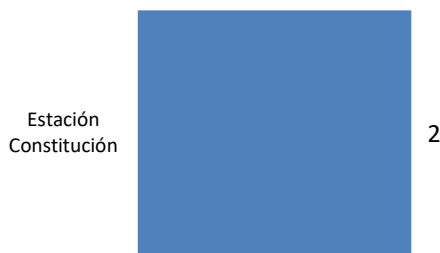

Indumentaria y calzado

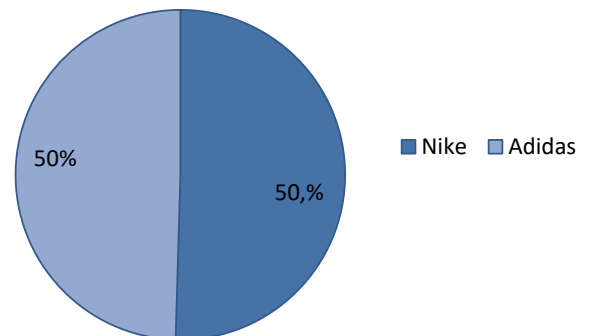

Índice Sintético de Venta Ilegal y Piratería (ISVIP)

4,4 Puntos

3,9% Variación respecto a abril 2026

Índice de Venta Ilegal y Piratería		
	Mar'10=100	Variación
abr-25	6,0	36,6%
may-25	4,3	-27,3%
jun-25	11,0	153,2%
jul-25	7,4	-32,7%
ago-25	8,2	10,6%
sep-25	8,3	1,9%
oct-25	7,0	-16,6%
nov-25	6,5	-6,9%
dic-25	7,0	7,6%
feb-26	4,1	-40,6%
mar-26	3,9	-6,4%
abr-26	4,3	9,9%
may-26	4,4	3,9%

El Índice Sintético de Venta Ilegal y Piratería (ISVIP) se calcula a partir de la cantidad de puestos de venta ilegal callejera ubicados en las principales arterias de la ciudad de Buenos Aires y de la cantidad de falsificaciones individuales de marcas y propiedad intelectual.

Este índice, incluido a partir de enero de 2013, presentó en mayo de 2026 una suba de 3,9% con respecto a abril de 2026. Mientras que en relación a mayo de 2025 subió 2%, al ubicarse en 4,4 puntos.

Índice de cantidad de puestos

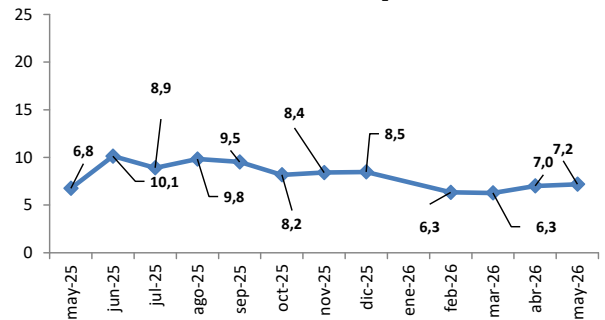

Índice de Piratería

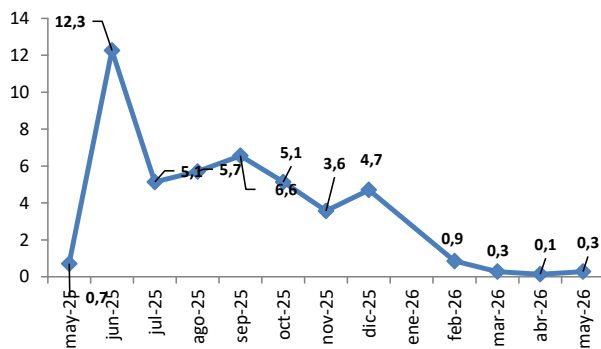

Índice Sintético de Venta Ilegal y Piratería

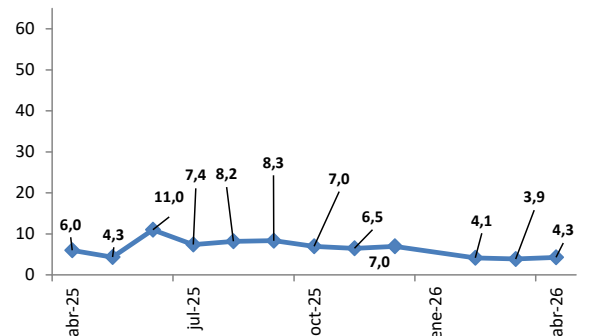

Muestra y Metodología

Relevamiento realizado entre el 1° y el 29 de mayo entre las 10:00 y las 20:00 hs.

Se realiza un recorrido observando los puestos de comercio ilegal instalados en ambas aceras de las mencionadas avenidas, calles, estaciones terminales y plazas. En el caso de las estaciones se relevan tanto las estaciones como las plazas y calles inmediatamente aledañas. Se entiende por puestos de comercio ilegal a aquellos que se encuentran instalados en un lugar fijo y no aquellos que son ambulantes. Todo aquel stand, que, aunque en forma precaria, se muestre asentado en un lugar, ya sea con una mesa, caballete o simplemente sobre el piso, es contabilizado. Los datos relevados se asientan en planillas, por rubros y ubicación exacta. **No se lleva a cabo los días de lluvia, fines de semana ni feriados.**

Avenidas, Calles y Peatonales

Avenidas	(9 de Julio) Lima/Irigoyen (0-1200) (9 de Julio) Pellegrini/Cerrito (0-1400) Av. Avellaneda (2500-4000) Av. Cabildo (2100-5000) Av. Callao (0-500) Av. Córdoba (0-6700) Av. Corrientes (0-6900) Av. de Mayo (500-1500) Av. Juramento (1900-2400) Av. Pueyrredón (0-2700) Av. Rivadavia (200-500 y 1500-11700) Av. Santa Fe (600-5400)
Peatonales	Florida (0-1100) Lavalle (0-1100) Perú (0-200)
Zona Liniers	Cuzco (0-200) Falcón (7100-7300) Gana (0-100) Ibarrola (7100-7300) José León Suarez (0-200) Montiel (0-200)

Zona Microcentro	25 de Mayo (0-400) Av. Leandro N. Alem (0-400) Av. Pte. Roque Sáenz Peña (500-1000) B. Mitre (200-1000) Esmeralda (0-400) Maipú (0-400) Perón (200-1000) Reconquista (0-400) San Martín (0-400) Sarmiento (200-1000) Suipacha (0-400)
Zona Once	Azcuénaga (0-400) B. Mitre (2300-2800) Castelli (0-400) Larrea (0-400) Paso (0-400) Pasteur (0-400) Perón (2300-2800) Sarmiento (2300-2800) Valentín Gómez (2600-2800)

Estaciones y Plazas

Estación 11 de Septiembre
Estación Belgrano C
Estación Constitución
Estación Lacroze
Estación Retiro
Parque Rivadavia
Plaza de Mayo

CIU Rubro

5220 Alimentos y bebidas
5233 Artículos domésticos
5234 Construcción y ferretería
5231 Farmacias y perfumerías
5232 Indumentaria y calzado
52393 Juguetería y esparcimiento
52396 Librerías
52393 Óptica, fotog., reloj., joyería
52391 Viveros y florerías



Cámara
Argentina de
Comercio y Servicios