



**ARQUITETURA DA SAÚDE MENTAL**  
**CLINICA DE PSICOLOGIA EM JI-PARANÁ**

**ACADÊMICA:**  
**CAMILA A. MEZZAROBA**

**ORIENTADOR:**  
**VLADIMIR J. CHAGAS**



**Ji-PARANÁ**



## ARQUITETURA E URBANISMO

ACADÊMICA: CAMILA ALVARENGA MEZZAROBA

ORIENTADOR: VLADIMIR JOSÉ CHAGAS

CLÍNICA DE PSICOLOGIA EM JI-PARANÁ

ATELIE I E TCC I – PROJETO DE PESQUISA

VIABILIZAÇÃO DE PROJETO DE PESQUISA-VPP

Ji-PARANÁ, RO

2019



ACADÊMICA: CAMILA ALVARENGA MEZZAROBA

CLÍNICA DE PSICOLOGIA EM JI-PARANÁ

Trabalho de Conclusão de Curso, apresentado a São Lucas Educacional de Ji-Paraná, sob Orientação do professor (a) Vladimir Jose Chagas para obtenção do título de Bacharel em Arquitetura e Urbanismo.

Orientador: Vladimir José Chagas

Ji-PARANÁ, RO

2019

**Dados Internacionais de Catalogação na (CIP).**

Elaborada por: Xxxxx XXXXXXX XXXXXXX – CRB/X-XXXX

Xxxxx. MEZZAROBA, Camila Alvarenga.

Clínica de Psicologia no Município de Ji-Paraná/ Camila Alvarenga  
Mezzaroba. Ji-Paraná, 2019.89pg.

XXXXXX

Orientador: Vladimir José Chagas.

Trabalho de Conclusão de Curso (Bacharelado em Arquitetura e  
Urbanismo)

1. Psicologia. 2. Saúde mental. 3. Clínica de psicologia.

XXXXXXXX

ANEXO III

DECLARAÇÃO DE PARTICIPAÇÃO DOCENTE EM BANCA DE TRABALHO DE CONCLUSÃO  
DE CURSO

Declaro a quem possa interessar que o professor Vladimir José Chagas participou como orientador da Banca Examinadora do Trabalho de Conclusão de Curso (TCC) de Arquitetura e Urbanismo do Centro Universitário São Lucas, do(a) acadêmico(a): Camila Alvarenga Mezzaroba com as especificações abaixo: Título do Trabalho: Clínica de psicologia.

Banca Examinadora:

- 1) Arquiteto e Urbanista pos graduado em engenharia e segurança do trabalho, Marcos Marciel V. de Sousa
- 2) Arquiteto e Urbanista mestre em direito das relações internacionais, Djalma José Arantes

Jl-Paraná, 19 de Novembro de 2019.



Prof. Esp. Edisson Carlos da Costa  
Coordenador de Curso de Arquitetura e Urbanismo  
São Lucas Educacional

POS GRADUADO EM ENGENHARIA E SEGURANÇA DO TRABALHO, EDISSON COSTA,  
COORDENADOR DO CURSO DE ARQUITETURA E URBANISMO

Obs.: Todos os campos devem ser digitados, utilizando o gênero adequado à cada componente da banca.

CAMILA ALVARENGA MEZZAROBA

**ARQUITETURA DA SAÚDE:**

CLÍNICA DE PSICOLOGIA EM JI-PARANÁ

Trabalho de Conclusão de Curso apresentado a Faculdade São Lucas Educacional de Ji- Paraná, para o título de bacharel em Arquitetura e Urbanismo, sob orientação do Professor Vladimir José Chagas.

Data de apresentação: \_\_\_\_/\_\_\_\_/\_\_\_\_.

---

Arquiteto e Urbanista Mestre Engenharia de Produção, Vladimir José Chagas – São Lucas

---

Arquiteto e Urbanista pos graduado em engenharia e segurança do trabalho, Marcos Marciel V. de Sousa

---

Arquiteto e Urbanista mestre em direito das relações internacionais, Djalma José Arantes

---

Acadêmica Camila Alvarenga Mezzaroba – São Lucas

Dedicado ao Município de  
Ji-Paraná, Rondônia.

Agradeço a Deus por me proporcionar a oportunidade de conquistar os meus objetivos. A minha família que sempre esteve ao meu lado me apoiando e dando forças para seguir. Ao meu padrasto pelas conversas sobre a profissão de Arquiteto, e é claro em especial a minha mãe que é minha fonte de inspiração pela vida.

Assim como os pássaros,  
precisamos aprender a superar os  
desafios que nos são  
apresentados, para alcançar voos  
mais altos. – (Dirk Wolter)

## RESUMO

O cuidado com a mente humana acontece desde a antiguidade, com a necessidade de compreender as ações feitas pelo homem. O início da psicologia foi através da filosofia, ela chegou até ser considerada uma ciência e ter alguns experimentos em laboratório, mas com o decorrer do tempo ela começou a ser ligada a saúde, e hoje é tratada por psicólogos, que atuam em diferentes áreas de envolvimento da mente e suas complexidades. O espaço específico para os atendimentos é muito importante pois deixa seus pacientes mais confortáveis para se expressar. Esse projeto proposto foi com o intuito de alcançar o máximo de o bem-estar dos seus pacientes, investindo assim em pé direito duplo para dar um ar de liberdade, o jardim de inverno e as paredes com curvas que traz a sensação de acolhimento. Com um tratamento psicológico adequado será um ponto positivo para a população de Ji-Paraná, pois as pessoas iram conseguir lidar melhor com seus problemas do dia-dia causando assim menos transtornos.

**Palavras-Chave:** Psicologia, Saúde mental, Clínica de psicologia.

## **ABSTRACT**

The care with the human mind happens from the antiquity, with the need to understand the actions done by the man. The beginning of psychology was through philosophy, it came to be considered a science and have some experiments in the laboratory, but over time it began to be linked to health, and today it is treated by psychologists, who work in different areas of involvement of the mind and its complexities. The specific space for the care is very important because it leaves your patients more comfortable to express themselves. This proposed project was aimed at achieving the maximum of the well-being of its patients, thus investing in double foot to give an air of freedom, the winter garden and the walls with curves that brings the feeling of welcome. With proper psychological treatment will be a positive point for the population of Ji-Paraná, as people will be able to cope better with their day-to-day problems causing less disruption.

**Keywords:** Psychology, Mental health, Psychology clinic

## LISTA DE FIGURAS

Figura 1 - Quadro: Lei municipal – Parte A.....	19
Figura 2 - Quadro: Lei municipal – Parte B.....	20
Figura 3 - Quadro: Lei estadual.....	20
Figura 4 - Quadro: Constituição estadual .....	21
Figura 5 - Quadro: Lei federal .....	21
Figura 6 - Quadro: Lei de proteção e recuperação .....	22
Figura 7 - Quadro: Normas Técnicas.....	22
Figura 8 – Quadro referente a análise de obras internacionais – Parte A.....	30
Figura 9 - Quadro referente a análise de obras internacionais – Parte B.....	31
Figura 10 – Quadro referente a análise de obras nacionais – Parte A.....	31
Figura 11 – Quadro referente a análise de obras nacionais – Parte B.....	32
Figura 12: Fachada e planta baixa.....	33
Figura 13: Perspectiva .....	33
Figura 14: Fachada interna .....	34
Figura 15: Fachada e planta baixa.....	34
Figura 17: Fachadas .....	35
Figura 19: Terraço e vista aérea .....	35
Figura 21: Fachada Frontal .....	36
Figura 22: Jardim de inverno.....	36
Figura 23: Fachada Frontal .....	37
Figura 24: Recepção .....	37
Figura 25: Layout consultório e sala de espera .....	38
Figura 27: Sala Psicóloga .....	38
Figura 28: Fachadas .....	39
Figura 30: Interior ludoterapia .....	39

Figura 32: Planta layout e recepção .....	40
Figura 34: Sala 1 e sala 2 .....	41
Figura 36: Fachada .....	41
Figura 37: Jardim externo .....	42
Figura 38: Fachada e interior .....	42
Figura 40 - Quadro: Programa de Necessidades do Referencial Arquitetônico Internacional .....	43
Figura 41- Quadro: Programa de Necessidades do Referencial Arquitetônico Nacional.....	44
Figura 42- Quadro: Programa de Necessidades .....	44
Figura 43- Volumetria estudo de massa .....	45
Figura 44– Fluxograma .....	45
Figura 45- Quadro: MEMORIAL DESCRITIVO DO TERRENO .....	46
Figura 46- Quadro: ESTUDO DE CASO DE SITIO .....	46
Figura 47– Mapa de Rondônia.....	47
Figura 48– Mapa de Ji-Paraná.....	47
Figura 49– Mapa da quadra da clínica.....	48
Figura 50– Mapa do terreno.....	48
Figura 51– Acesso a clínica .....	49
Figura 52– Vista aérea com marcações nas áreas de saúde.....	49
Figura 53 - Principais equipamentos próximos a clínica.....	50
Figura 54 - Fotos do terreno.....	50
Figura 55 – Frente do terreno av. transcontinental .....	51
Figura 56 – Forma da cabeça humana .....	52
Figura 57: Telhado verde .....	54
Figura 58: Lâmpada de Led .....	54
Figura 59: Forro de gesso .....	55
Figura 60: Iluminação natural.....	55
Figura 61: Vaga acessível.....	56
Figura 62 - Quadro: Lei municipal.....	69

Figura 63 - Quadro: Lei estadual.....	70
Figura 64 - Quadro: Constituição estadual .....	70
Figura 65 - Quadro: Lei federal .....	71
Figura 66 - Quadro: Lei de proteção e recuperação .....	71
Figura 67 - Quadro: Normas Técnicas.....	72

## SUMARIO

<b>INTRODUÇÃO</b> .....	16
<b>1. TEORIA DE BASE</b> .....	17
<b>1.1 Histórico e evolução</b> .....	17
1.1.1 Internacional .....	17
1.1.2 Nacional .....	18
<b>1.2 Legislação</b> .....	19
1.2.1 Código de obra de Ji-Paraná (JI-PARANÁ, 1983) .....	19
1.2.2 Lei estadual – RONDÔNIA (2011) .....	20
1.2.3 Constituição do estado de Rondônia .....	21
1.2.4 Legislação federal .....	21
1.2.5 Normas Técnicas- (ABNT 9050, 2015) .....	22
<b>1.3 Aspectos teóricos</b> .....	23
1.3.1 Opiniões de autores internacionais .....	23
1.3.2 Opiniões de autores nacionais .....	24
<b>2 TIPOLOGIA</b> .....	26
<b>2.1 Família</b> .....	26
<b>2.2 Tipo</b> .....	26
2.2.1 Clínica de psicologia .....	26
2.2.2 Hospital .....	26
2.2.3 Espaço terapêutico .....	26
<b>2.2 Tipo escolhido</b> .....	27
<b>3 METODOLOGIA</b> .....	28
<b>3.1 Pesquisa</b> .....	28
<b>3.2 Método</b> .....	28
<b>3.3 Procedimento</b> .....	29
<b>3.4 Análise de referência</b> .....	30
<b>4. REFERÊNCIAS DE OBRAS ARQUITETONICAS</b> .....	33
<b>4.1 Internacional</b> .....	33
4.1.1 Centro Psiquiátrico Friedrichshafen- Huber StaudtArchitekten .....	33
4.1.2 Centro Médico Psicopedagógico .....	34
<b>4.2 Nacional</b> .....	38
4.2.1 Consultório de Psicologia – Marcos Lima .....	38
4.2.2 Clínica de Psicologia – RAVIFA .....	39
4.2.3 Clínica de Psicologia e Psiquiatria – Carlos Uszacki .....	40
4.2.4 Clínica de psicologia – SPBR .....	41

4.2.5	Clínica de psicologia Spacio .....	42
5.	PROGRAMA DE NECESSIDADE .....	43
<b>5.1</b>	<b>Quadro Resumo</b> .....	43
5.1.	Programa de Necessidade Proposto .....	44
5.2.	Estudo de Massas .....	45
5.2.1.	Volumetria .....	45
5.3.	Fluxograma .....	45
6.	ESTUDO DE CASO DE SITIO .....	46
<b>6.1</b>	<b>Escolha do terreno:</b> .....	51
7.	CONCEITO E PARTIDO ARQUITETÔNICO .....	52
<b>7.1</b>	<b>Conceito</b> .....	52
7.2	Partido Arquitetônico .....	53
7.2.3	Diretrizes .....	53
	CONCLUSÃO .....	57
	<b>REFERÊNCIAS</b> .....	58

## **INTRODUÇÃO**

Um ambiente qualificado para desenvolver as atividades psicológicas é importante para toda a população, pois quando uma pessoa consegue lidar com seus problemas de forma correta, consegue desenvolver melhor como um profissional, como um pai/mãe de família, melhorar seu desenvolvimento nos estudos dentre outros benefícios.

A cidade que possui uma clínica de psicologia apresentara um índice alto de desenvolvimento, que infere de forma produtiva na qualidade de vida dos habitantes do município.

Todo o projeto da clínica foi elaborado respeitando e atendendo os itens dispostos na NBR 9050 e RDC 50, pois com essas normas é possível atender todas necessidades que uma clínica possa ter

## 1. TEORIA DE BASE

Quando se fala de um determinado assunto, é importante que tenha um fundamento, ou seja, buscar de onde surgiu, e assim também é feito quando nos referimos a um determinado projeto.

### 1.1 Histórico e evolução

Apresentação de artigos e citações nacionais e internacionais sobre o início da psicologia até os dias atuais.

#### 1.1.1 Internacional

Os gregos acreditavam que a mitologia podia explicar tudo, mas com o tempo essa mitologia foi ficando cada vez mais fraca, porque não tinha respostas para todas as perguntas. Quando surgiu psicologia os filósofos procuravam explicar coisas que hoje cabe aos psicólogos explicarem, que é a percepção, memória, a aprendizagem, a motivação, os sonhos e principalmente o comportamento anormal. (SCHULTZ e SCHULTZ, 2018)

A psicologia nasceu como um estudo experimental independente feito pelo filósofo Wilhelm Wundt, foi ele que em 1879 criou o primeiro laboratório de psicologia na universidade de Leipzig na Alemanha. Wundt nasceu em 1832, era médico, filósofo e foi considerado o pai da psicologia experimental e fundador da psicologia moderna, faleceu em 1920. (CALEGARI, 2015)

A universidade de Leipzig é uma das mais antigas, foi fundada em 1409. Atualmente tem 610 anos e aproximadamente 3.246 mil funcionários. (PSICOLOGIA EM FOCO, 2016)

A primeira pessoa a utilizar o termo psicologia clínica foi o americano Lightner Witmer, nela se estuda os transtornos mentais e revelação psíquicas, ele fundou a primeira clínica de psicologia na Universidade de Pensilvânia nos Estados Unidos, e lá foi começou os atendimentos à algumas crianças com problemas escolares. (MIRANDA, 2013)

Conforme Brito (2008) apud MIRANDA (2013), A psicologia clínica ao mesmo tempo é atividade prática, pois ela é um conjunto de teorias e métodos. Pode ser definida como a divisão da psicologia que tem como base o estudo, a avaliação, o diagnóstico, a ajuda e o tratamento do sofrimento psíquico, qualquer que seja a causa.

A Psicologia Corporal começou por Wilhelm Reich, ele foi parceiro de Freud que quando separou a Psicanálise, acabou criando sua Escola, lá os pensamento e emoção são indestrutíveis e se influenciam. (VOLPI,2003)

### 1.1.2 Nacional

Em 1840 algumas pessoas que eram consideradas loucas, foram internados em hospícios mais conhecido Santa Casa de misericórdia, pois lá teriam o tratamento adequado. Os religiosos e filósofos, foram os primeiros a abordar questões psicológicas no Brasil colonial. (CRPSP, 2011)

Em 27 de agosto de 1962, o então presidente da República, João Goulart, sancionou a Lei 4.119 que tornava a Psicologia, de direito, uma profissão. A lei foi antecedida pela mobilização de profissionais ligados (as) a diversas entidades da Psicologia, entre eles acadêmicos como Dante Moreira Leite, que redigiria a justificativa enviada ao deputado Adauto Lúcio Cardoso, relator da matéria na Câmara Federal. O projeto contou, ainda, com o apoio decisivo do deputado Lauro Cruz, que manteve, à época, diversos encontros com representantes da Psicologia. (CRPSP, 2019)

Antes a psicologia estava presente em áreas como a educação, saúde, direito e na filosofia, também eram ensinadas em escolas de ensino básico. Mesmo depois que juridicamente reconhecida a profissão, ela ainda sofria ataques da área medica. A lei que regulamentou a profissão definiu o trabalho como uso de métodos e técnicas psicológicas para a solução de problemas de ajustamento. (CRPSP, 2019).

Conforme Carpegiani (2000) apud Alves (2009), A profissão do psicólogo no Brasil só teve início com a criação das faculdades de medicina do Rio de Janeiro e da Bahia em 1833, e por muitos anos não havia nenhuma sistemática do conhecimento psicológico. A psicologia começou como ciência há cerca de 100 anos, sua regulamentação como profissão no Brasil, foi só em 27 de agosto de 1962 perante

a LEI 4.119: que dispõe sobre os cursos de formação em psicologia e regulamenta a profissão de psicólogo.

No Rio de Janeiro, os estudos da Faculdade de Medicina tendiam para a Neuropsiquiatria, a Psicofisiologia e a Neurologia. Dentro dessas instancias, se situava a maioria das teses defendidas, entrando, a Psicologia. (PEPSIC, 1979)

## 1.2 Legislação

Legislação é um conjunto de lei que regulariza determinados assuntos ou matérias. Ela serve para amparar a população em geral e mostrar como deve agir em determinadas situações.

Na área de construção civil temos várias legislações, normas e códigos que devemos seguir para ter um projeto mais completo e mais seguro.

### 1.2.1 Código de obra de Ji-Paraná (JI-PARANÁ, 1983)

**Figura 1 - Quadro: Lei municipal – Parte A**

<b>Artigo</b>	<b>Código de obra do município de Ji-Paraná</b>
<b>Art. 8</b>	O único responsável pelos projetos são os profissionais que assinaram o projeto.
<b>Art.12</b>	Toda obra a ser executada precisa ser analisada pela secretaria de planejamento, sendo elas, aprovação de projeto e licenciamento de obras.
<b>Art.15</b>	Materiais de construção sobre a via pública será aplicada multa sobre o responsável pela obra.
<b>Art. 16</b>	Para aprovação de projeto é necessário 3 copias do projeto arquitetônico, sendo elas a planta baixa de todos os pavimentos, incluindo a cobertura, corte, fachada, locação e situação.
<b>Art. 31</b>	Juntamente com o projeto aprovado, deverá permanecer no local o alvará, documento de fiscalização e a licença de obras.
<b>Art. 33</b>	Todos os dejetos que cair em local público, terá que ser retirado imediatamente e fazer uma limpeza no local afetado. E também é proibido barulhos que afetam a vizinhança fora do horário comercial.
<b>Art. 66</b>	Instalações que não forem residenciais sempre deverão ter instalações sanitárias privativas
<b>Art. 67</b>	Segundo a norma do corpo de bombeiro, construções que não forem comerciais deverão apresentar equipamentos de extinção de incêndios.

Fonte: Elaborado pela autora, 2019.

**Figura 2 - Quadro: Lei municipal – Parte B**

<b>Art. 98</b>	Deverá ser cumprida as normas estabelecidas pelo zoneamento da cidade para a construção de estacionamentos.
<b>Art. 131</b>	Rodos projetos de estruturas de edificações deverão seguir a norma da associação brasileira de normas técnicas.
<b>Art. 132</b>	Todas e quaisquer movimentação de equipamento e materiais deverá ser realizada dentro do lote.
<b>Art. 134</b>	É necessário o revestimento com emboço e reboco, tanto nas paredes internas quanto nas externas. Só poderá ser dispensado caso seja feito um tratamento com impermeabilizante ou especificado em projeto
<b>Art. 140</b>	Nas construções de coberturas é necessário que haja um perfeito isolamento termico e impermeabilização.
<b>Art. 142</b>	As aguas de chuva coletada pelas calhas é permitida o desague nos vizinhos ou sobre as calçadas.
<b>Art. 160</b>	O tamanho mínimo de rampas para uso público é de 1.20m, com inclinação de 1:10 de altura para o comprimento.

Fonte: Elaborado pela autora, 2019.

### 1.2.2 Lei estadual – RONDÔNIA (2011)

**Figura 3 - Quadro: Lei estadual**

<b>Artigo</b>	<b>Lei estadual de Rondônia – Corpo de bombeiro</b>
<b>Art. 6</b>	Os códigos e obras e posturas dos municípios deverão conter segurança e proteção contra pânico e incêndio, atendendo assim as disposições da lei e do seu regulamento.
<b>Art. 8</b>	O profissional responsável pela obra também é responsável pelo detalhamento técnico do sistema e medidas de segurança contra incêndios.
<b>Art. 9º</b>	É responsabilidade do proprietário ou usuário do terreno adotar e manter o sistema de segurança de incêndio em condições usuais.
<b>Art. 16º</b>	Em construções de área de risco é responsabilidade do profissional um projeto detalhado contra incêndio e pânico, e obrigação do proprietário seguir à risca todas as especificações.
<b>Art. 19º</b>	O proprietário do imóvel tem o dever de manter o difícil de acordo que foi projetado, correndo o risco de cassação de documentos e penas cabíveis caso seja descumprida.

Fonte: Elaborado pela autora, 2019.

### 1.2.3 Constituição do estado de Rondônia

**Figura 4 - Quadro: Constituição estadual**

<b>Artigo</b>	<b>Constituição do estado de Rondônia – Emenda Constitucional, nº 125, de 28/ 09/ 1989.</b>
<b>Art. 18</b>	A separação dos serviços públicos depende do planejamento conjunto, sendo necessária a criada por lei mediante a inclusão do projeto no planejamento territorial, estudos de benéficos.
<b>Art. 142°</b>	O estado irá criar um programa de prevenção e atendimento especializado de pessoas portados de deficiência e com isso remover os obstáculos arquitetônicos. Tendo que cumprir todas as meninas necessárias para os fins.
<b>Art. 158°</b>	Nas normas e diretrizes do desenvolvimento urbanos serão assegurados a regularização de terrenos clandestinos, não titulados e até abandonados.
<b>Art. 236°</b>	A saúde é dever do estado, e o direito a saúde implica todo um ambiente apropriado respeitando o meio ambiente e o controle de poluição.

Fonte: Elaborado pela autora, 2019.

### 1.2.4 Legislação federal

**Figura 5 - Quadro: Lei federal**

<b>Lei/Portaria</b>	<b>Legislação federal-Normas aplicáveis na execução de uma Clínica de Psicologia. (BRASIL, 2001, 2002, 2003, 2004)</b>
<b>Lei Nº 10.216, de 6 de abril de 2001</b>	Proteção e direito de portadores de transtorno mental, redirecionando o modelo assistencial em saúde mental.
<b>Lei Nº 10.708, de 31 de julho de 2003</b>	Estabelece um auxílio de reabilitação psicossocial para pessoas com transtornos mentais que não necessita internação.
<b>PORTARIA Nº 52, de 20 de janeiro de 2004</b>	Programa de reconstrução da assistência psiquiátrica hospitalar no SUS.
<b>PORTARIA Nº 1.876, de 14 de agosto de 2006</b>	Diretrizes nacionais para prevenção do suicídio.
<b>Portaria GM Nº 251, de 31 de janeiro de 2002</b>	Normas e diretrizes para assistência hospitalar em psiquiatria para a entrada em internações na rede SUS.

Fonte: Elaborado pela autora, 2019.

**Figura 6 - Quadro: Lei de proteção e recuperação**

<b>Artigo</b>	<b>Proteção e Recuperação da Saúde - Lei Nº 8.080, de 19/09/1990.</b>
<b>Art. 1º</b>	Regulamentação das ações e serviços de saúde em todo território nacional.
<b>Art. 3º</b>	A organização social e econômica expressão os níveis de saúde, desde saúde até acesso aos serviços essenciais.

Fonte: Elaborado pela autora, 2019.

### 1.2.5 Normas Técnicas- (ABNT 9050, 2015)

**Figura 7 - Quadro: Normas Técnicas**

<b>Normas</b>	<b>Normas Técnicas- (ABNT 9050, 2015)</b>
<b>3.1.34 Sanitário</b>	Locais que dispõe de bacia sanitária, lavatório, espelho e outros acessórios.
<b>3.1.35 Serviço Assistido</b>	Ajuda para pessoas com dificuldades de se movimentar no ambiente ou até mesmo de utilizar um equipamento.
<b>3.1.36 Uso comum</b>	Locais disponíveis para um grupo de pessoas específicas.
<b>3.1.37 Uso publico</b>	Encontra-se em locais públicos e pode ser utilizada por todas as pessoas.
<b>3.1.38 Uso restrito</b>	Espaços que só pode ser utilizado por pessoas autorizadas.
<b>3.1.39 Vestiários</b>	Local utilizado para troca de roupa, ele pode ser construído tanto dentro de banheiros ou sanitários.
<b>4.2.1 Cadeira de rodas</b>	A largura mínima de uma cadeira de roda é 1 metro.
<b>6.3 Rampas</b>	São consideradas rampas superfícies com declividades de até 5%
<b>8995-1 Iluminação em amb. Trab.</b>	Requisitos de iluminação utilizada em locais de trabalho para maior desempenho.

Fonte: Elaborado pela autora, 2019.

### 1.3 Aspectos teóricos

#### 1.3.1 Opiniões de autores internacionais

A psicologia cultural serviu para dividir a nova ciência em duas partes, a experimental e a social, pois ela se baseava em investigações de várias etapas do desenvolvimento mental, nos mitos, nos costumes e também na moral. (SCHULTZ e SCHULTZ, 2018).

“ O surgimento da Psicologia social latino-americana deve muito às figuras ditatoriais instaladas em suas fronteiras, já que tanto a repressão das ditaduras quanto a imposição da hegemonia norte-americana impuseram a valorização do indivíduo em relação ao social. O individualismo é importante para ambas, porque sustenta a despolitização do social.” (BOURDIEU, 1998).

A terapia psicologia não tinha como base, levar o paciente para um improvável estado de felicidade absoluta, ela buscava mostrar a importância de ser firme diante ao sofrimento, pois a vida acontece em meio ao equilíbrio da alegria e da tristeza (JUNG, 1999).

"Freud (1938), acreditava na existência de uma substância que poderia mudar a distribuição de energia no aparelho psíquico. A psicoterapia pode também melhorar a situação psicológica, quando o delírio não é um final, uma coisa última, mas, ao contrário, um ensaio de reconstrução. O cérebro pode ser influenciado neuroquímica e psicoterapeuticamente. Com isso vemos que a natureza da interface neuropsíquica, a ligação cérebro-eu consciente".

Conforme Snyder e Lopes (2002) apud Makino (2008), acreditava que a psicologia não serve apenas para consertar o que está errado, mas sim abrir a imaginação para construção do que é certo. Pois ela não é voltada apenas à doenças ou a saúde, mas também ao crescimento, educação, lazer e principalmente o amor. A psicologia positiva procura aplicar a parte mais satisfatória do método científico para o comportamento humano.

Wilhelm Reich era considerado o pai da psicologia psicoterapias corporais, ele considera as pessoas como uma das manifestações da energia, que é uma energia que cumpre todo o espaço e se emite em diferentes concentrações, ações e modos. (VOLPI,2003)

“Não somos apenas o que pensamos ser. Somos mais; somos também o que lembramos e aquilo de que nos esquecemos; somos as palavras que trocamos, os enganos que cometemos, os impulsos a que cedemos, sem querer” (Freud, 2001).

Conforme GOMES (2013). Acredita que o processo psicoterápico nos ajuda a enxergar, entender e fazer o melhor das oportunidades que aparecem no nosso caminho. Entender que a dor e o prazer nos acompanha, assim como o dia e a noite, o sol e a lua, a alegria e a tristeza. Dar sentido a eles e o grande mérito daqueles que tem a coragem de se aventurar neste processo.

“Os principais problemas enfrentados hoje pelo do mundo só poderão ser resolvidos se melhorarmos nossa compreensão do comportamento humano” (SKINNER, 1974)

O século XVIII foi o primeiro marco das alterações das formas e conceitos de tratamento da loucura. Nesta época surgiu o nascimento da Psiquiatria/ Medicina Mental, como foi conhecida no início. A loucura, até então associada à desrazão, passa a ser considerada doença mental (AMARANTE, 1995)

### **1.3.2** Opiniões de autores nacionais

‘Dizer que o lugar privilegiado da averiguação psicossocial não é nem o indivíduo nem a sociedade, mais precisamente aquela zona nebulosa e híbrida que comporta as relações entre os dois.’ (JOVCHELOVITCH, 2004).

“ Acredita que o processo psicoterápico ajuda a entender melhor as oportunidades que aparecem nos nossos caminhos. Entender e aceitar que a momentos tristes e felizes nos acompanha. (GOMES, 2013).

“ A Psicologia vê o homem como ser que se desenvolve e se constitui a partir do contato com o mundo social e cultural, ou seja, o homem sem destino pronto, que constrói seu futuro ao agir sobre o mundo” (BOCK; FURTADO; TEIXEIRA, 2002).

“A história crítica da Psicologia se fazia em duas direções: por um lado, buscava-se desmistificar as teorias psicológicas, mostrando suas raízes ideológicas

e suas relações com os valores hegemônicos. De outro, uma perspectiva contextualiza procurava reconstruir a psicologia como ciência do indivíduo em seu contexto histórico, socioeconômico e cultural.” (MONTERO, 1996 apud FREITAS, 2008).

“ No livro História da psicologia pesquisa, formação, ensino, diz: Neste nível de análise, o estudo se detém, principalmente, na compreensão da dinâmica de reestruturação da identidade psicossocial dos atores envolvidos no processo histórico, assim como esta é descrita e interpretada nos relatos escritos por eles.” (CAMPOS, 2008).

Os projetos devem ser elaborados pensando em um espaço acessível e agregador de novos conceitos de uso e ambientes, como por exemplo, um jardim e áreas verdes para ajudar na recuperação dos pacientes. É preciso um olhar do corpo clínico, do usuário e do paciente. “Criar um espaço hospitalar e responder a todos estes usuários com a mesma qualidade é sempre um desafio. Hoje, todas as edificações devem responder aos portadores de necessidades especiais. As áreas hospitalares já possuem particularidades relacionadas a fluxos, tamanho de portas, corredores, saídas de emergência, entre outras características”, explica o arquiteto. “A ideia é para as novas construções é uma estrutura integrada deixando de ser um ambiente traumático”, finaliza. (BAGGIO,2016)

## 2 TIPOLOGIA

Esta etapa determina a categoria escolhida, que tem a tarefa de preparar informações de diferentes espaços arquitetônicos ligados à área da saúde, apresentando contribuições importantes para o desenvolvimento do assunto que foi proposto.

### 2.1 Família

Arquitetura da saúde contribui para o desenvolvimento do trabalho prestado em determinado local, pois um espaço elaborado ajuda no desenvolvimento emocional do paciente. Pensando em atribuir locais mais envolventes, acrescentando áreas verdes, cores calmas, e até um contato direto com a natureza, que as vezes deixando de ter contato por falta de tempo.

### 2.2 Tipo

#### 2.2.1 Clínica de psicologia

Para esse desenvolvimento ser efetuado, foi verificado vários meios de informações, como sites, livros e até mesmo entrevistas com os profissionais da área de psicologia. Tudo para poder proporcionar um local totalmente adequado para esses acompanhamentos psicológicos.

#### 2.2.2 Hospital

Para obter um melhor resultado foi feita pesquisa digital em hospitais de referências, que contém um tratamento psicológico em seu meio.

#### 2.2.3 Espaço terapêutico

O espaço terapêutico tem que ser um lugar que traga acolhimento e que seja agradável, não precisa de muita sofisticação pois o foco é o paciente se sentir tranquilo.

## **2.2 Tipo escolhido**

Clínica de psicologia onde ocorre todo o tratamento da saúde mental. Na elaboração de um projeto como esse é importante que não tenha muita informação, pois acaba causando um sentimento de angustia em certos pacientes.

### 3 METODOLOGIA

Este tópico trata-se sobre a importância das regras que são determinadas para o avanço das pesquisas teóricas, coletadas e organizadas sobre utilização da própria.

#### 3.1 Pesquisa

É a ação de pesquisar, é investigação minuciosa em busca de algo para a concretização do que foi dito. Como meio de descobrir ou determinar os acontecimentos. (FERREIRA, 1987)

Os autores consideram que na pesquisa qualitativa são trabalhados os significados e as normas de conduta. Durante uma conversa com os integrantes de uma pesquisa qualitativa, não tem como seguir as regras com rigidez à metodologia da pesquisa empírica. Como dizem os autores ela não se trata de um método, mais sim de um recurso metodológico. (FERNANDES, 2014).

Durante o desenvolvimento de uma pesquisa qualitativa, explica-se que tudo gira em torno do pesquisador. Ele se torna o objeto e o sujeito ao mesmo tempo. A pesquisa ela tem o propósito aumentar o conhecimento, de forma aprofundada ou não. (DESLAURIERS, 1991)

Esse é um trabalho com pesquisas qualitativas devido à procura de informações fundamentadas. Com algumas citações importantes conseguimos ter um norte mais seguro para a criação de um projeto funcional, onde vai satisfazer a necessidade do usuário. O serviço propiciará melhora na qualidade de vida das pessoas que o procurarem.

#### 3.2 Método

Metodologia é uma forma de conduzir o conteúdo na investigação da verdade. Método é o caminho que deve seguir para atinge seu objetivo. (FERREIRA, 1987).

O método dedutivo tem por objetivo esclarecer os conceitos preliminares, sendo assim, essas considerações podem estar adequadas ou inadequadas e se estiver incorreta, elas acabam invalidando o argumento. (MARCONI E LAKATOS, 2010)

O método dedutivo é conhecido por ter verdades absolutas, para chegar a uma conclusão particular. Essas ideias iniciais são conceitos que devem ser entendidos como verdades, para possibilitar realização de conclusões, que se baseiem apenas na lógica particular desse método. (SANTOS, 2011)

Gamboa (2000) As técnicas, por si só, não se tornam alternativas para a pesquisa, suas opções só têm sentido num enfoque epistemológico, onde são utilizadas ou elaboradas para superar o dualismo da pesquisa quantitativa versus qualitativa. Deve-se relativizar a dimensão técnica inserindo-a num todo maior que lhe dá sentido tornando-a parte do processo de pesquisa.

O método dedutivo se adequa à esse projeto de pesquisa, pois coleta informações amplas que serão aplicadas com este raciocínio para mostrar o efeito conclusivo, e também busca solucionar os problemas de forma geral. Também foi trabalhado com informações internacionais e nacionais para auxiliarem na proposta.

### **3.3 Procedimento**

O Estudo de Caso é um procedimento utilizado normalmente na intervenção clínica com propósito de compreender e planejar a intervenção, se destaca pela possibilidade de integração de diferentes técnicas e campos do conhecimento. (BARBIER, 1985, apud, GODOY, 2009)

Para conseguir ter um conhecimento detalhado do sobre o assunto pesquisado, é necessário que seja feita uma revisão bibliográfica que orienta na solução do problema proposto. (SILVA, 2014)

A pesquisa feita nesse projeto é para obter mais informações sobre clínicas psicológicas e clínicas de psiquiátrica, que trata pessoas com problemas psicológicos e distúrbios mentais. É uma proposta para um local específico no centro urbano.

### 3.4 Análise de referência

Para uma compreensão melhor sobre as referências arquitetônicas apresentadas, foi elaborado quadros com os 5 principais destaques de cada obra internacional e nacional, conforme figura abaixo.

**Figura 8 – Quadro referente a análise de obras internacionais – Parte A**

Obras internacionais	
Obras	Destaques
<p>Centro Psiquiátrico Friedrichshafen</p> 	<ol style="list-style-type: none"> <li>1. Sustentabilidade: Utilização de iluminação natural;</li> <li>2. Material/Estrutura: Concreto, madeira e metal;</li> <li>3. Fachada: Utilização de esquadrias e formato de bloco;</li> <li>4. Formas: Ambientes voltado à parte central, para aproveitar a iluminação natural;</li> <li>5. Conceito: Integração com a natureza.</li> </ol>
<p>Centro Médico Psicopedagógico</p> 	<ol style="list-style-type: none"> <li>1. Sustentabilidade: Utilização de iluminação natural;</li> <li>2. Material/Estrutura: Estrutura metálica e esquadrias de madeira;</li> <li>3. Telhado: com formas ovais toda feita em estrutura metálica;</li> <li>4. Formas: Pé direito duplo, utilização de grandes esquadrias voltada ao interior da construção;</li> <li>5. Conceito: Integração com a natureza.</li> </ol>
<p>Centro de Saúde em Valenzá - IDOM</p> 	<ol style="list-style-type: none"> <li>1. Material: Concreto e brises de madeira;</li> <li>2. Topografia: Construção localizada ao lado de morro, e contém uma leve inclinação,</li> <li>3. Telhado: Cobertura feita por laje imperializada;</li> <li>4. Formas: Ambientes voltado à parte central, para aproveitar a iluminação natural e ventilação cruzada;</li> <li>5. Conceito: Integração com a natureza.</li> </ol>

Fonte: Elaborado pela autora, 2019.

**Figura 9 - Quadro referente a análise de obras internacionais – Parte B**

<p>Centro Clínico Manquehue da Clínica Alemana</p> 	<ol style="list-style-type: none"> <li>1. Material: Concreto, brises, vidros e placas;</li> <li>2. Design de interior: um extenso jardim de inverno que tem acesso a várias esquadrias de vidro;</li> <li>3. Telhado: Cobertura feita por laje imperializada;</li> <li>4. Formas: Contemporânea com tecnologia de ponta, as fachadas do edifício interagem formando telhas brise horizontais que se tornam espessos ou densos</li> <li>5. Conceito: Fachada contemporânea minimalista e um interior totalmente inverso com a integração da natureza.</li> </ol>
<p>Clínica Ruukki - alt Architects e Karsikas</p> 	<ol style="list-style-type: none"> <li>1. Conceito: Relação entre as pessoas e seus animais;</li> <li>2. Fachada: Revestida com faixas de madeira vertical, o telhado tem inclinação que protege a entrada também de madeira;</li> <li>3. Materiais: Madeira e concreto;</li> <li>4. Forma: circular;</li> <li>5. Design de interior: Interior totalmente oposto da fachada, feito com concreto, com formato curvo e pé direito duplo.</li> </ol>

Fonte: Elaborado pela autora, 2019.

**Figura 10 – Quadro referente a análise de obras nacionais – Parte A**

Obras nacionais	
Obras	Destaques
<p>Consultório de psicologia – Marcos Lima</p> 	<ol style="list-style-type: none"> <li>1. Esquadrias; Esquadrias em blindex</li> <li>2. Material/Estrutura: Concreto;</li> <li>3. Revestimento: Porcelanato laminado;</li> <li>4. Conceito: Acolhimento.</li> </ol>

Fonte: Elaborado pela autora, 2019.

**Figura 11 – Quadro referente a análise de obras nacionais – Parte B**

<p>Clínica de Psicologia – RAVIFA</p> 	<ol style="list-style-type: none"> <li>1. Acessibilidade: Estacionamento preferencial e rampa de acesso.</li> <li>2. Material/Estrutura: Estrutura de concreto armado.</li> <li>3. Telhado: platibanda.</li> <li>4. Formas: Formas de figuras geométricas.</li> <li>5. Conceito: Funcional.</li> </ol>
<p>Clínica de Psicologia e Psiquiatria – Carlos Uszacki</p> 	<ol style="list-style-type: none"> <li>1. Esquadrias; Esquadrias em inox.</li> <li>2. Material/Estrutura: Concreto;</li> <li>3. Revestimento: piso cerâmico laminado;</li> <li>4. Conceito: Acolhimento.</li> </ol>
<p>Clínica de psicologia – SPBR</p> 	<ol style="list-style-type: none"> <li>1. Sustentabilidade: Utilização de iluminação natural;</li> <li>2. Material/Estrutura: Concreto, madeira e metal;</li> <li>3. Fachada: Utilização de esquadrias e formato de bloco;</li> <li>4. Formas: Ambientes voltado à parte central, para aproveitar a iluminação natural;</li> <li>5. Conceito: Integração com a natureza.</li> </ol>
<p>Clínica de psicologia Spacio</p> 	<ol style="list-style-type: none"> <li>1. Material: Concreto armado.</li> <li>2. Topografia: Construção localizada em desnível.</li> <li>3. Telhado: Cobertura feita por laje imperializada;</li> <li>4. Formas: Retangular.</li> <li>5. Conceito: Funcional.</li> </ol>

Fonte: Elaborado pela autora, 2019.

## 4. REFERÊNCIAS DE OBRAS ARQUITETONICAS

### 4.1 Internacional

#### 4.1.1 Centro Psiquiátrico Friedrichshafen- Huber StaudtArchitekten

O Centro Psiquiátrico está na área do Hospital de Friedrichshafen, o projeto desse hospital é todo voltando para natureza. Os materiais mais utilizados na construção é o concreto e a madeira sem tratamento. (HUBER, 2014)

- ✚ Arquitetos: Huber StaudtArchitekten
- ✚ Localização: Röntgenstrabe Friedrichshafen, Alemanha
- ✚ Área: 3.274 m<sup>2</sup>
- ✚ Ano do projeto: 2011

**Figura 12: Fachada e planta baixa**

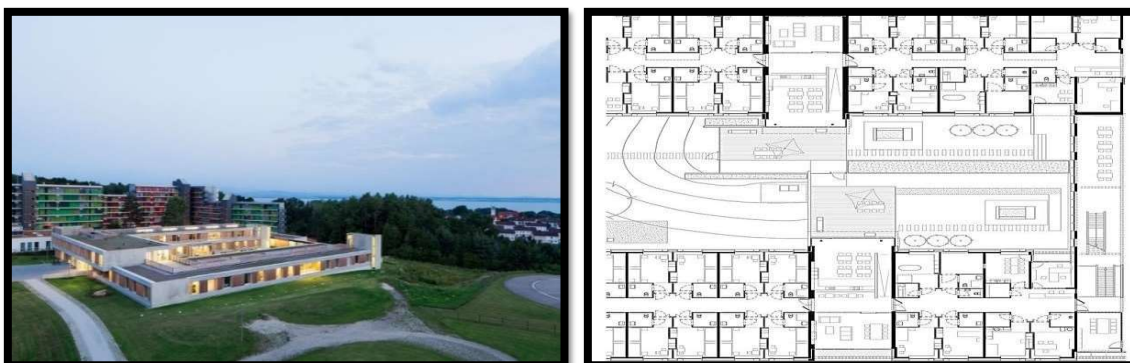

Fonte: Huber StaudtArchitekten, 2014

**Figura 13: Perspectiva**



Fonte: Huber StaudtArchitekten, 2014

#### 4.1.2 Centro Médico Psicopedagógico

O Projeto possui uma estrutura metálica abobadada com 6m de vão, com modulações a cada 2,40m, propondo a cobertura leve e arejada. (COMAS, 2015)

- ✚ Arquitetos: Comas-Pontarquitectos
- ✚ Localização: Carrer de Josep Maria Selva, Vic, Barcelona, Espanha
- ✚ Arquitetos Encarregados: Comas-Pontarquitectos
- ✚ Área: 1.657 m<sup>2</sup>
- ✚ Ano do Projeto: 2015

**Figura 14: Fachada interna**



Fonte: Comas Pontarquitectos, 2015

**Figura 15: Fachada e planta baixa**

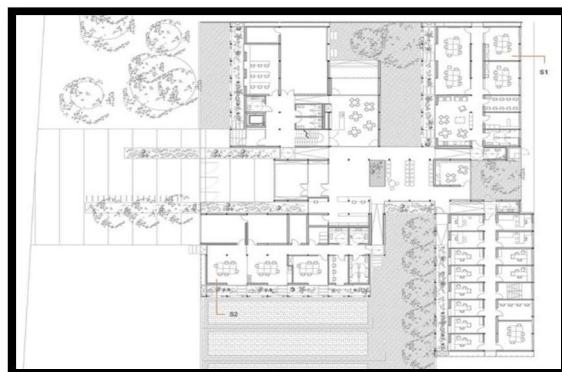

Fonte: Comas Pontarquitectos, 2015

#### 4.1.3 Centro de Saúde em Valenzá - IDOM

O edifício projetado para o novo centro de saúde de Valenzá, em Orense, está localizado em uma área de inclinação, a rodovia principal do município. (IDOM, 2017)

- ✚ Arquitetos: IDOM
- ✚ Localização: Valenzá, Orense, Espanha
- ✚ Arquiteto Responsável: JesúsLlamazares Castro
- ✚ Área: 1.952 m<sup>2</sup>
- ✚ Ano do Projeto: 2017

**Figura 16: Fachadas**



Fonte: Idom, 2017

**Figura 17: Terraço e vista aérea**



Fonte: Idom, 2017

#### 4.1.4 Centro Clínico Manquehue da Clínica Alemana

- ✚ Arquitetos: Marcela Quilodrán B, Gustavo Greene W
- ✚ Localização: Manquehue Norte 1499, Vitacura, Santiago, Chile
- ✚ Arquiteto Responsável: Marcela Quilodrán B, Gustavo Greene W
- ✚ Área: 35.458 m<sup>2</sup>
- ✚ Ano do projeto: 2012
- ✚ Fotografias: Nico Saieh

**Figura 18: Fachada Frontal**



Fonte: Quilodrán e Greene, 2012

**Figura 19: Jardim de inverno**

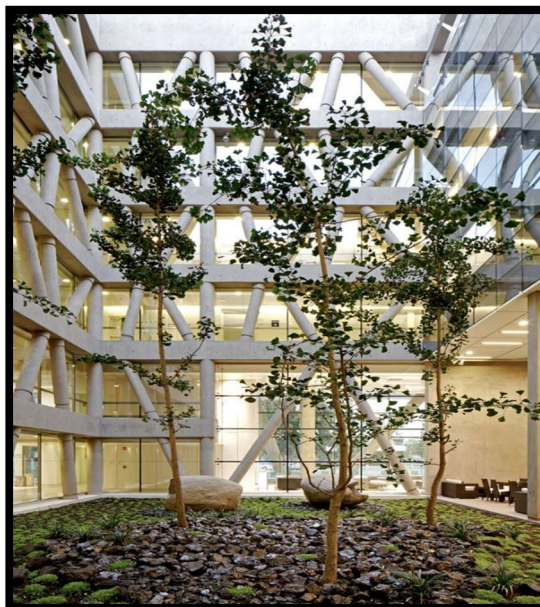

Fonte: Quilodrán e Greene, 2012

#### 4.1.5 Clínica Ruukki - alt Architects e Karsikas

- ✚ Arquitetos: alt Architects, Karsikas
- ✚ Localização: Kansantie, 92400 Siikajoki, Finlândia
- ✚ Área: 910.0 m<sup>2</sup>
- ✚ Ano do projeto: 2014

**Figura 20: Fachada Frontal**



Fonte: Architects e Karsikas, 2014

**Figura 21: Recepção**

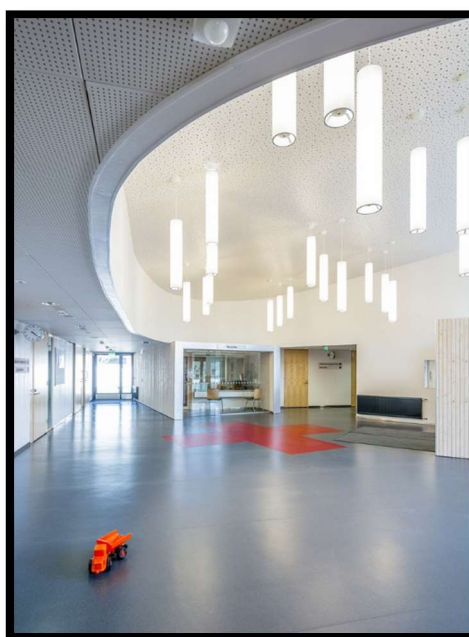

Fonte: Architects e Karsikas, 2014

## 4.2 Nacional

### 4.2.1 Consultório de Psicologia – Marcos Lima

Uma clínica projetada para atender a necessidade de duas irmãs psicólogas, Apesar de ser um local pequeno, foi alcançado o desafio de uma boa setorização, e investindo em um bom projeto de layout. (LIMA, 2019)

🚧 Arquitetos: Marcos Lima

🚧 Localização: Belém - PA

🚧 Área: 27.93 m<sup>2</sup>

Na figura 11 conseguimos temos a planta humanizada, onde podemos observar a disposição dos lugares.

**Figura 22: Layout consultório e sala de espera**



Fonte: Lima, 2019

**Figura 23: Sala Psicóloga**



Fonte: Lima, 2019

#### 4.2.2 Clínica de Psicologia – RAVIFA

- ✚ **Escritório:** Ravifa
- ✚ **Data:** 2017
- ✚ **Localização:** São Mateus do Sul (PR)

**Figura 24: Fachadas**



Fonte: Ravifa, 2017

**Figura 25: Interior Ludoterapia**



Fonte: Ravifa, 2017

#### 4.2.3 Clínica de Psicologia e Psiquiatria – Carlos Uszacki

Projeto de interiores e execução de obra. Ambientes criados pensando no bem-estar dos profissionais e seus pacientes. (USZACKI, 2019)

- ✚ Arquiteto: Carlos Uszacki
- ✚ Escritório: Forma espaço
- ✚ Designer de interiores: Lucinara Cantini
- ✚ Localização: Porto Alegre – RS

Podemos observar na figura 22, que o espaço utilizado para sala de espera por ser menor, foi utilizado cadeiras decorativas, pois assim além de ficar aconchegante não ocupa tanto espaço quanto um sofá ocuparia.

**Figura 26: Planta layout e recepção**



Fonte: Uszacki, 2019

Nas figuras 22 e 23, mostra o uso de cores nas salas de atendimento, é importante o uso de cores, pois ajuda “quebrar” o ar de clinica ou hospital.

**Figura 27: Sala 1 e sala 2**

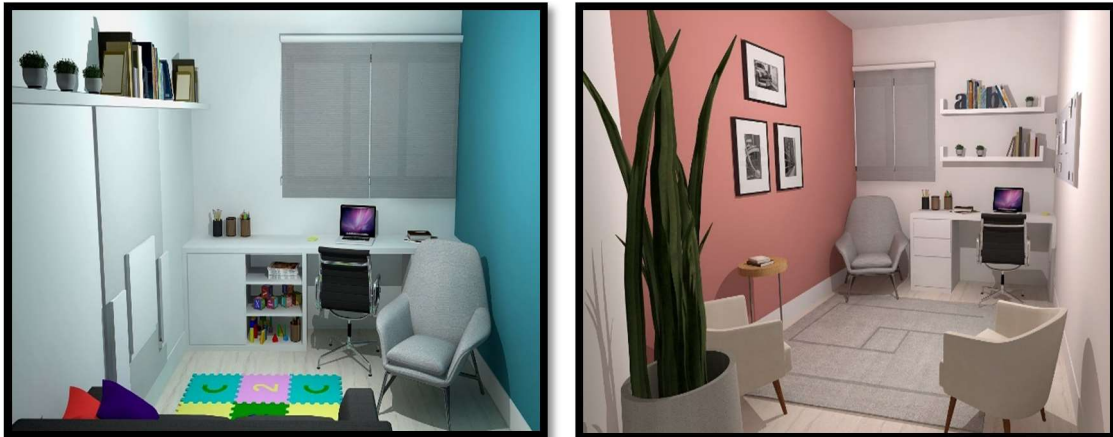

Fonte: Uszacki, 2019

#### 4.2.4 Clínica de psicologia – SPBR

Foi projetado pelo escritório SPBR arquitetos, foi pensada visando acolher as atividades clínicas de dois psicólogos na cidade de Orlandia, SP. (SPBR,1998).

- ✚ Local: SP, Brasil
- ✚ Projeto/execução: 1995 à 1998
- ✚ Área do terreno: 300 m<sup>2</sup>
- ✚ Área construída: 180 m<sup>2</sup>

Na figura 24 pode-se observar o uso de concreto aparente por toda a área externa da construção, e a utilização de brises para deixar as esquadrias mais discretas.

**Figura 28: Fachada**



Fonte: SPBR, 1998

**Figura 29: Jardim externo**



Fonte: SPBR, 1998

#### 4.2.5 Clínica de psicologia Spacio

A Spacio é uma clínica que uniu duas especialidades, odontologia e psicologia em um único espaço. (DELLAMONICA,2014)

- ✚ Escritório: Andrea Dellamonica Arquitetura e Urbanismo
- ✚ Local: SP, Brasil
- ✚ Projeto/execução: 2014
- ✚ Materiais predominantes: Concreto / Madeira

**Figura 30: Fachada e interior**



Fonte: Dellamonica, 2014

## 5. PROGRAMA DE NECESSIDADE

É a união das necessidades sociais e funcionais de uma ou mais pessoa, para a elaboração de um projeto, e serve de base para o desenvolvimento do mesmo.

### 5.1 Quadro Resumo

Quadro de resumo do programa de necessidade de clínicas de referência citadas acima.

**Figura 31 - Quadro: Programa de Necessidades do Referencial Arquitetônico Internacional**

SETOR	Ambientes	Centro Psiquiátrico Friedrichshafen	Centro Médico Psicopedagógico	Centro de Saúde em Valenzá - IDOM	Centro Clínico Manquehue da Clínica Alemana	Clínica Ruukki - alt Architects e Karsikas
Clínico	Sala de atendimento profissional	X	X	X	X	X
	Sala de dinâmica	-	-	X	X	-
	Ambulatório	X	-	X	-	-
	Jardim Inverno	X	X	-	X	-
Atend.	Recepção	X	X	X	X	X
	Sala de Espera	X	X	X	X	-
	Banheiros acessíveis Fem. E Masc	X	X	X	X	X
	Área de Alimentação	-	X	X	X	-
Serviço	Vestiários Fem. E Masc	X	X	X	X	X
Externo	Pátio	X	X	X	-	X
	Estacionam.	-	-	-	-	X

Fonte: Elaborado pela autora, 2019

**Figura 32- Quadro: Programa de Necessidades do Referencial Arquitetônico Nacional**

SETOR	Ambientes	Consultório - Marcos Lima	Clínica de Psicologia - Ravifa	Clínica de Psicologia e Psiquiatria	Clínica de psicologia - SPBR	Clínica de psicologia - Spacio
Clínico	Sala de atendimento	X	X	X	X	X
	Sala de dinâmica	-	X	X	X	-
	Ambulatório	-	-	-	-	-
	Jardim Inverno	-	-	-	X	-
Atend.	Recepção	X	X	X	X	X
	S. espera	X	X	X	X	X
	Banheiros acessíveis Fem. E Masc	X	X	X	X	X
	Área de Alimentação	-	-	-	-	-
Serviço	Vestiários Fem. E Masc	-	-	-	-	-
Externo	Pátio	-	-	-	X	-
	Estacionam.	-	X	-	-	X

Fonte: Elaborado pela autora, 2019.

### 5.1. Programa de Necessidade Proposto

Esta etapa mostra o levantamento das áreas propostos para o projeto. Com base no programa de necessidades apresentados, e também nas normas.

**Figura 33- Quadro: Programa de Necessidades**

TABELA DE AMBIENTES				
SETOR	Ambiente	Quantidade	Área Mínima	Área total
Clínico	Sala de Consulta	2	7,50m <sup>2</sup>	39,00m <sup>2</sup>
	Sala de ludo terapia	1	20,00m <sup>2</sup>	
	Jardim de inverno		1,50m <sup>2</sup>	
Atendimento	Sala de Espera	1	10,00m <sup>2</sup>	11,90m <sup>2</sup>
	Banheiro Acessível Feminino	1	3,20m <sup>2</sup>	
	Banheiro Acessível Masculino	1	3,20m <sup>2</sup>	
	Recepção	1	5,50m <sup>2</sup>	
Serviço	Banheiro para Func. Fem. Masc.	1	1,70m <sup>2</sup>	4,35m <sup>2</sup>
	Área de serviço	1	1,50m <sup>2</sup>	
	Copa	1	1,15m <sup>2</sup>	
Externo	Estacionamento	1	1vaga para 150,00m <sup>2</sup>	-
<b>TOTAL</b>				<b>55,25m<sup>2</sup></b>

Fonte: Elaborado pela autora, 2019.

## 5.2. Estudo de Massas

Nessa etapa será apresentado volumetrias com informações do projeto proposto. Nele contem estudos de zoneamento dos setores e quadro de massa.

### 5.2.1. Volumetria

**Figura 34- Volumetria estudo de massa**

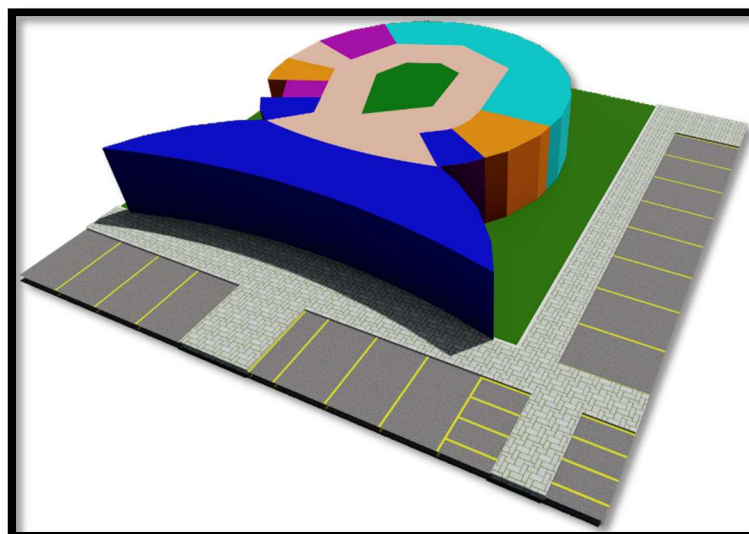

Fonte: Elaborado pela autora, 2019.

## 5.3. Fluxograma

O fluxograma serve como base para a elaboração do projeto, é realizado logo após o estudo de massa e o programa de necessidade.

**Figura 35– Fluxograma**



Fonte: Elaborado pela autora, 2019.

## 6. ESTUDO DE CASO DE SITIO

Neste tópico será abordado a localização do terreno que irá ser construída a Clínica de psicologia, mostrando também um pouco do seu entorno e justificando o local escolhido.

**Figura 36- Quadro: MEMORIAL DESCRITIVO DO TERRENO**

<b>Município:</b> Ji-Paraná		<b>Data:</b> 21/05/2019
<b>Endereço:</b> Esquina da Avenida Transcontinental e Rua Mato Grosso.		<b>Bairro:</b> Centro <b>CEP:</b> 76900-091
<b>Quadra:</b> 46		<b>Medidas:</b> 30m x 30m
<b>Área:</b> 900 m <sup>2</sup>		<b>Perímetro:</b> 120 m
<b>T.O:</b> 34,28%	<b>C.O:</b> 0,34	<b>Área permeável:</b> 50%
<b>Recuo frontal:</b> 5 metros		<b>Zona:</b> Urbana
<b>Ligação de água e energia:</b> Possui		
<b>Orientação:</b> Fachada principal virada para o leste		

Fonte: Elaborado pela autora, 2019.

**Figura 37- Quadro: ESTUDO DE CASO DE SITIO**

<b>Características</b>	<b>Existente</b>	<b>Inexistente</b>
Declividade		X
Ocupação		X
Arborização		X
Muro		X
Iluminação pública	X	
Rede elétrica	X	
Pavimentação	X	
Rede de água	X	
Rede de esgoto		X
Transporte público		X

Fonte: Elaborado pela autora, 2019.

Google Maps Satellite:

**Figura 38– Mapa de Rondônia**

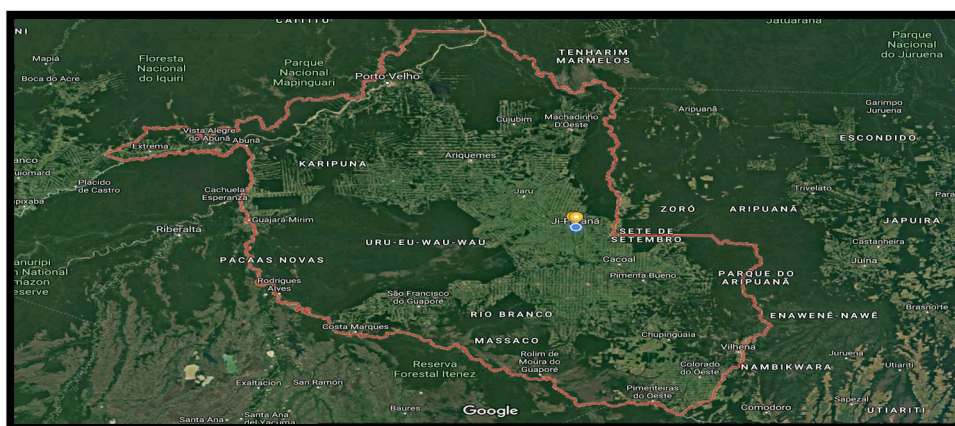

Fonte: Elaborado pela autora, 2019.

**Figura 39– Mapa de Ji-Paraná**

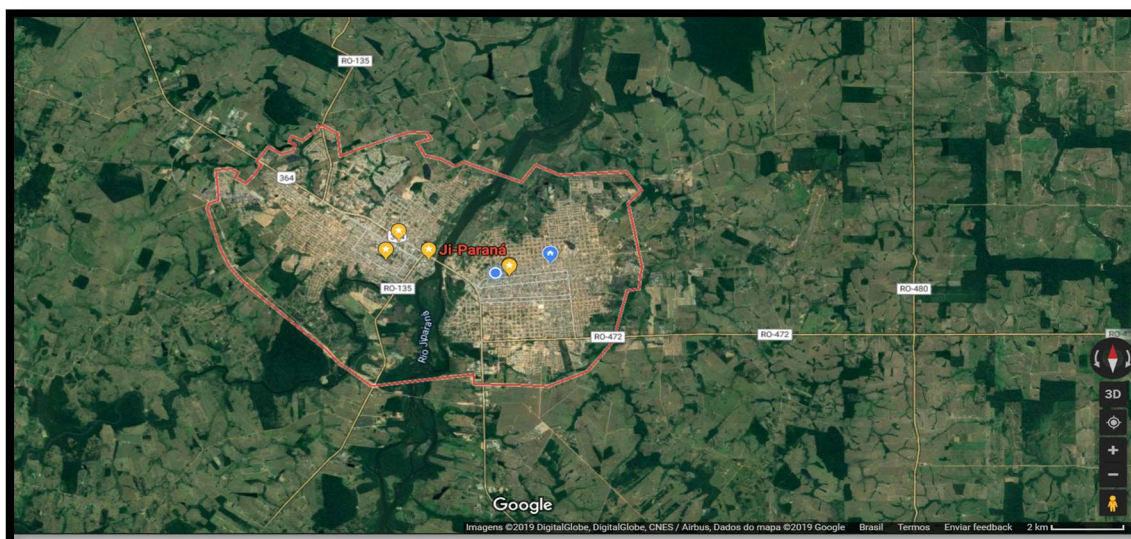

Fonte: Elaborado pela autora, 2019.

Localizada a 374 km da capital, Porto Velho, Ji-Paraná também é conhecida como o coração de Rondônia, possui aproximadamente 132 mil habitantes, tem apenas 38 anos reconhecida como município e 40 anos de existência, sua área territorial é de 6.922,2 km<sup>2</sup>, sendo a segunda maior e mais populosa cidade do estado (PNUD, Ipea e FJP, 2017).

O nome da cidade significa “rio-machado” em homenagem ao rio que em dois setores urbanos distintos, conhecidos como primeiro distrito (zona norte) e segundo distrito (zona sul) (PNUD, Ipea e FJP,2017).

Atualmente, Ji-Paraná é dividida em 3 distritos, que são demarcados por rios conhecidos como Rio Machado - que recebeu esse nome pelo grande número de pedras que se pareciam com machados indígenas - e Rio Urupá (PNUD, Ipea e FJP, 2017).

**Figura 40– Mapa da quadra da clínica**



Fonte: Elaborado pela autora, 2019.

**Figura 41– Mapa do terreno**



Fonte: Elaborado pela autora, 2019.

Em rosa, se encontra a área onde será construída a clínica; está compreendida entre a avenida transcontinental com a rua mato grosso, no centro do primeiro distrito.

**Figura 42– Acesso a clínica**

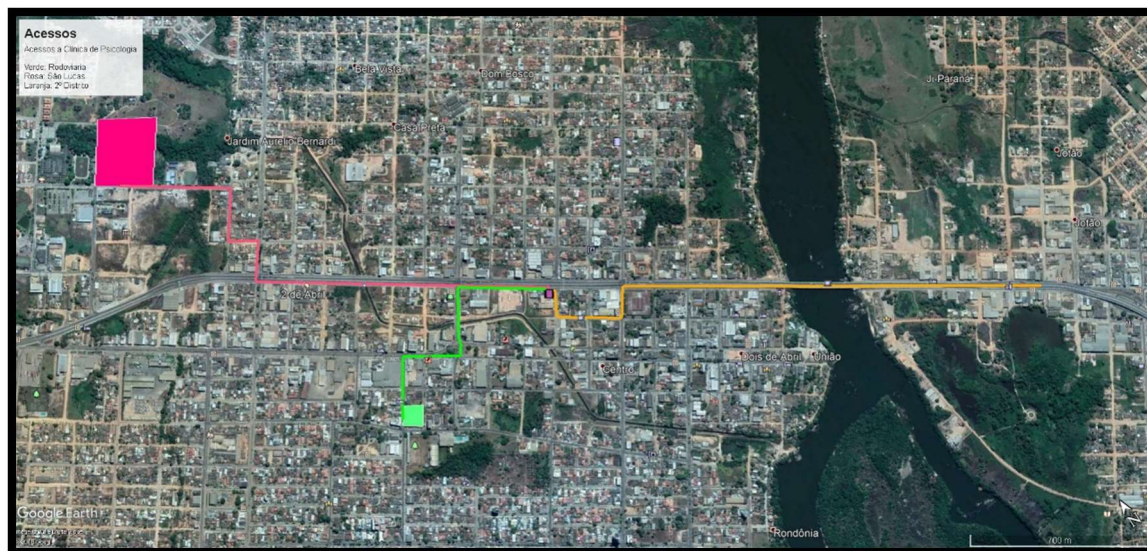

Fonte: Elaborado pela autora, 2019.

**Figura 43– Vista aérea com marcações nas áreas de saúde.**

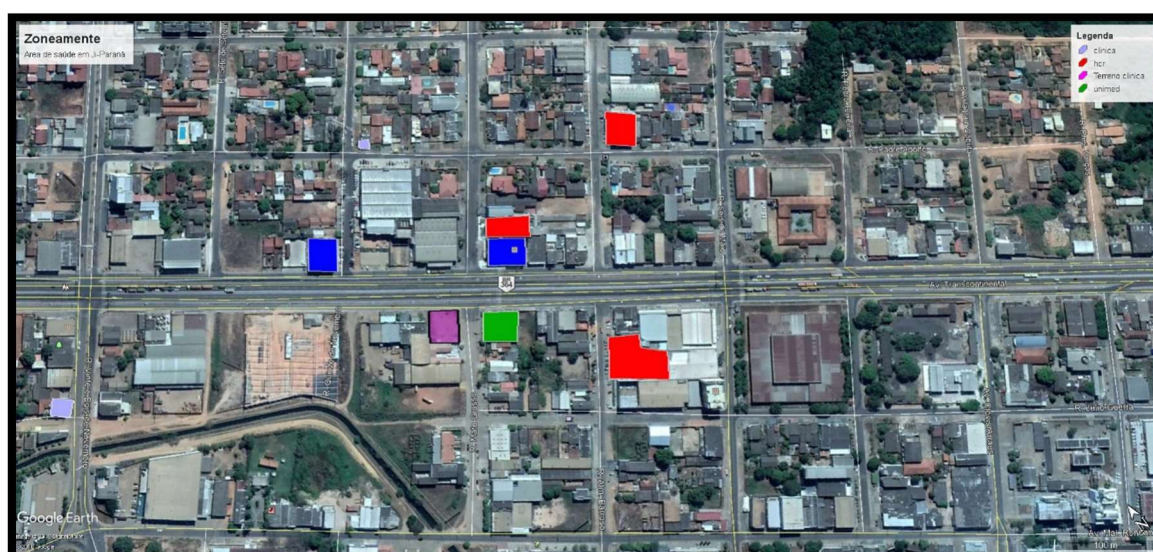

Fonte: Elaborado pela autora, 2019.

## Mapas:

**Figura 44 - Principais equipamentos próximos a clínica**

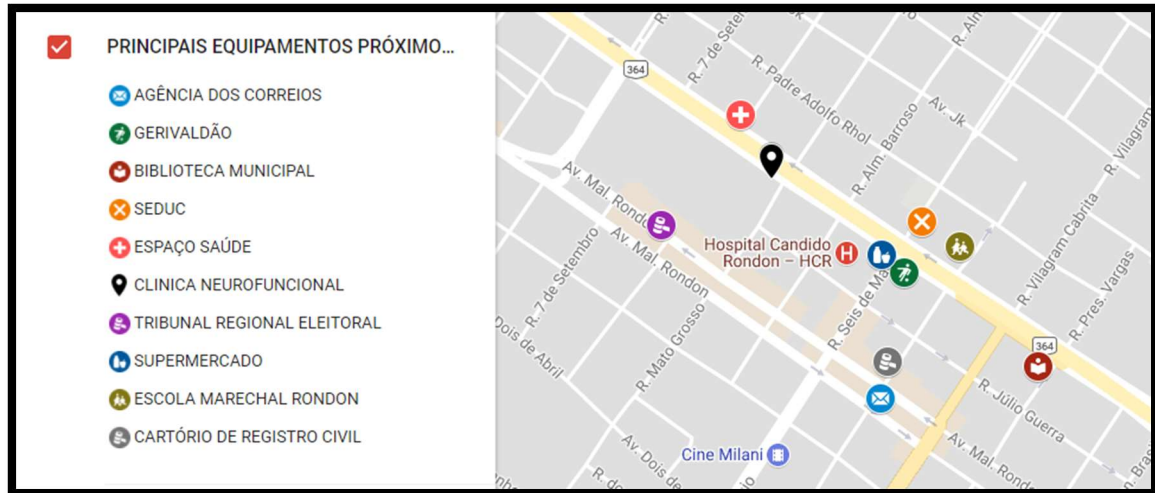

Fonte: Elaborado pela autora, 2019.

**Figura 45 - Fotos do terreno**



Fonte: Elaborado pela autora, 2019.

Figura 46 – Frente do terreno av. transcontinental



Fonte: Elaborado pela autora, 2019.

### 6.1 Escolha do terreno:

Foi escolhido este terreno por ser localizado no centro da zona urbana, e também por estar em uma área com várias clínicas e hospitais. É um terreno plano e com fácil acesso.

## 7. CONCEITO E PARTIDO ARQUITETÔNICO

Através do conceito arquitetônico permite uma noção sobre as características do desenvolvimento do projeto, e já o partido arquitetônico mostra as diretrizes e parâmetros utilizados no mesmo.

### 7.1 Conceito

Segundo a arquiteta e urbanista Pennas (2018), conceito é a formulação de ideias através das palavras, ou seja é o local onde explica a suas ideias sobre os projetos elaborados.

O projeto da Clínica de psicologia foi inspirado em uma cabeça humana, pois é onde se passa todos os nossos pensamentos e é o membro que comanda todo nosso corpo.

**Figura 47 – Forma da cabeça humana**

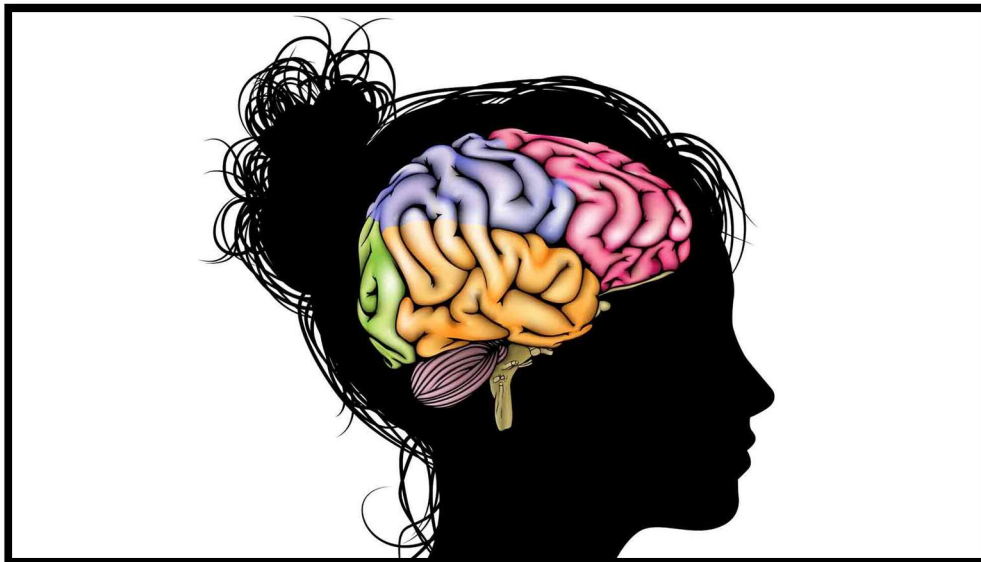

Fonte: Google Imagens, 2019

## 7.2 Partido Arquitetônico

É a técnica que você irá utilizar no desenvolvimento do seu projeto para conseguir chegar ao conceito proposto. Elas são suas decisões sobre o projeto (PENNA,2018).

O projeto da Clínica de psicologia foi pensado em cada detalhe, mantendo ao topo das necessidades um projeto que tornasse os ambientes o mais acolhedor possível. Ele foi elaborado todo com o pé direito duplo, para dar o ar de mais liberdade. Visando lembrar uma cabeça humana, foi desenvolvido em formatos circulares onde contem esquadrias fixas em toda a extremidade dando acesso ao jardim, buscando a integração com a natureza.

A edificação conta com 2 consultórios, uma sala de ludo terapia, sala de espera, recepção, banheiro acessível, jardim, estacionamento, copa e depósito.

### 7.2.3 Diretrizes

A diretriz mostra o rumo para onde ir, dando instruções para criação de um plano a seguir. (SIGNIFICADOS,2014)

A Clínica foi pensada para proporcionar um ambiente tranquilo, estimulando sensações expressivas e motivadoras, quebrando aquele receio que as pessoas têm a respeito de consultório de psicologia.

#### 7.1.1.Sustentabilidade

A sustentabilidade é uma das principais propostas do projeto, enfatizando a ideia de proporcionar melhor qualidade de vida atual e futura para a sociedade.

O telhado verde além de proporcionar uma vista aérea bonita, ele também ajuda no conforto térmico, pois ele absorvendo até 90% do calor comparado com os sistemas convencionais.

**Figura 48: Telhado verde**



Fonte: Google Imagens, 2019.

A lâmpada de led não possui nem um elemento poluente em sua composição. Ela tem um baixo consumo de energia, e boa durabilidade, e ainda colabora para o conforto térmico pois não emite calor.

**Figura 49: Lâmpada de Led**



Fonte: Google Imagens, 2019

### 7.1.2. Conforto térmico

O gesso permite colaborar tanto para o conforto acústico quanto para o térmico das edificações. Pois funciona como uma barreira, favorecendo o ambiente no frio e no calor.

**Figura 50: Forro de gesso**



Fonte: Google Imagens, 2019.

### 7.1.3. Iluminação

A iluminação natural, proporciona uma sensação de liberdade e bem-estar, devido a ação do sol. Para o uso de vidro não acabar causando um efeito estufa, ele vai cercado por vegetações, que irá ajudar ainda mais para o conforto térmico.

**Figura 51: Iluminação natural**

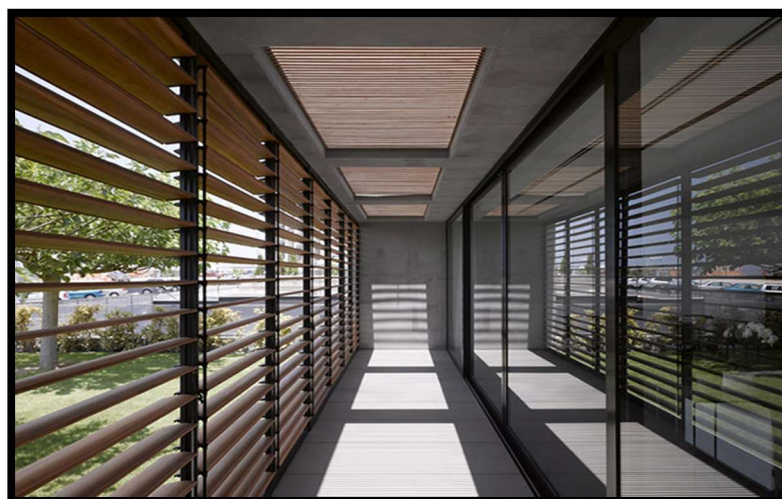

Fonte: Google Imagens, 2019

#### 7.1.4. Acessibilidade

O piso tátil será instalado dando acesso a entrada principal da clínica, respeitando a norma da NBR 9050.

**Figura: Piso Tátil**

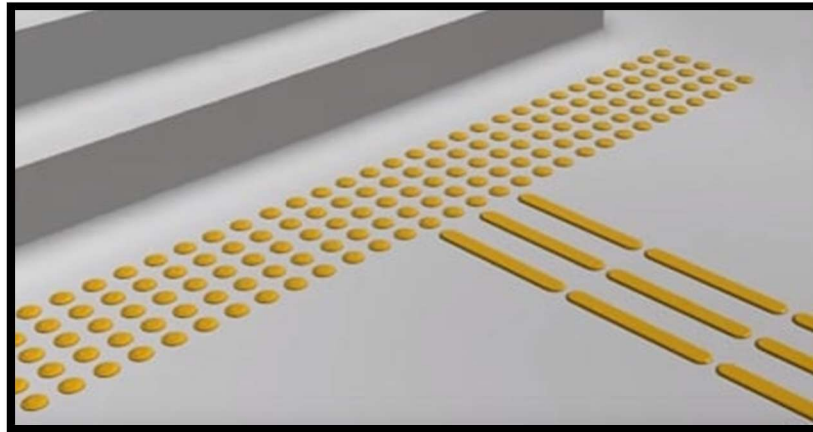

Fonte: Google Imagens, 2019

A vaga acessível também estará presente na construção da clínica, para dar um melhor conforto aos pacientes portadores de necessidades especiais. Atendendo todas as normas para ser construída.

**Figura 52: Vaga acessível**

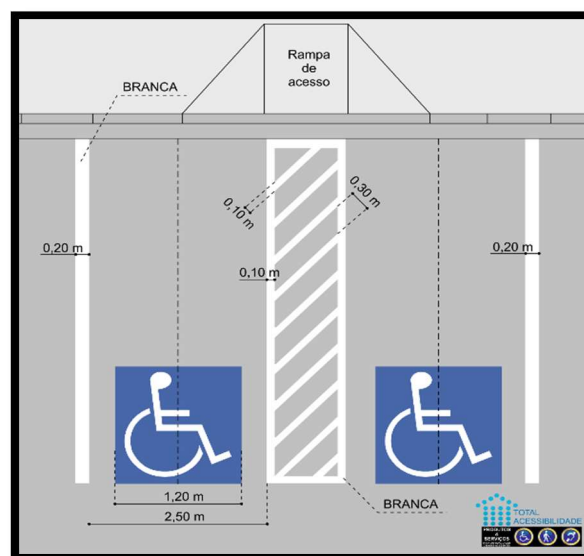

Fonte: Google Imagens, 2019.

## CONCLUSÃO

Por ser um local destinado a saúde mental, foi pensado na criação de um espaço que passasse uma sensação de tranquilidade, investindo em cores claras que traz um aspecto de paz. As volumetrias em formato arredondado para transmitir um sentimento de acolhimento pelas paredes.

Com fundamentos teórico nacional e internacional constado nesta pesquisa, observar-se que o estado mental das pessoas já era estudado por filósofos e questionavam a necessidade de tratamento, mas na época a sociedade não compreendia essas ideias. Só depois de alguns anos, médicos e filósofos começaram a entender a importância de mostrar o que sabia para a sociedade. Foi através da intervenção de estudiosos que distúrbios da mente começaram a ser tratados como doenças graves.

Mesmo encontrando tantas barreiras pelo caminho, hoje no século XXI foi provada o quão importante é esse cuidado mental. E também foi comprovado que um lugar adequado para esse tipo de tratamento, ajuda no desenvolvimento do paciente.

## REFERÊNCIAS

ALMEIDA, L.P.de. **Psicologia: Ciência e profissão-Para uma caracterização da psicologia social brasileira**. Universidade federal Fluminense,2012.

ALVES, C. – **História da psicologia no Brasil e no estado da Bahia**, Disponível em: <<http://aprendendoapsicologia.blogspot.com/2009/06/historia-da-psicologia-no-brasil-e-no.html>> Acessado em:17 mar. 2019.

ASSOCIAÇÃO BRASILEIRA DE NORMAS TÉCNICAS, ABNT NBR 9050:2015, pag.20, acessado em: 24 mar. 2019

BAGGIO, - **Como a arquitetura hospitalar ajuda na recuperação dos pacientes**, 2016, Disponível em: <https://saudebusiness.com/voce-informa/como-a-arquitetura-hospitalar-ajuda-na-recuperacao-dos-pacientes/> Acessado em: 28 abr. 2019

BOCK; FURTADO; TEIXEIRA, - **Psicologias uma introdução ao estudo de psicologia**, 2002, Acessado em: 11 mar. 2019

CALEGARI,M. **Como e quando surgiu a psicologia**.Blogdamaricallegari.2015. Disponível em: <<https://blogdamaricallegari.com.br/2015/10/07/como-e-quando-surgiu-a-psicologia/>>. Acesso em: 28 fev.2019.

COMAS-PONTARQUITECTOS, - **Centro Médico Psicopedagógico**,2015. Disponível em: <https://www.archdaily.com.br/br/878967/centro-medico-psicopedagogico-comas-pont-arquitectos> Acessado em: 24 mar. 2019

CAMPOS, R.H. de. F. **História da psicologia: Pesquisa, formação, ensino**, Rio de Janeiro,2008, Acessado em: 24 mar. 2019

CONSELHO REGIONAL DE PSICOLOGIA DE SÃO PAULO, **O avanço profissional**. CRPSP. Disponível em: <[http://www.crp.org.br/portal/comunicacao/jornal\\_crp/172/frames/fr\\_avancos.aspx](http://www.crp.org.br/portal/comunicacao/jornal_crp/172/frames/fr_avancos.aspx)>Acesso em: 10 mar.2019.

CES REVISTA,V.24 **Humanização na psicologia e a aplicação da psicologia positiva**, JUIZ DE FORA,2010 Acessado em: 24 mar. 2019

CES, Revista, v. 24, Juiz de Fora, 2010 - **Humanização na psicologia e a aplicação da Psicologia Positiva**, (Snyder;Lopes, 2002), Acessado em: 11 mar. 2019

CONSELHO REGIONAL DE PSICOLOGIA DA 6ª REGIÃO. CRPSP - **Exposição 50 anos da psicologia no Brasil: A História da psicologia no Brasil**. - São Paulo: CRPSP, 2011, Acessado em: 17 mar. 2019

DESLAURIERS, J.-P. (1991). Recherchequalitative- **Guide pratique**. Montreal:McGrawHill. Acessado em 01 abr. 2019

ESCRITORIO ANDREA DELLAMONICA – **Clínica Spacio**, 2014, Disponível em: [https://www.galeriadaarquitectura.com.br/projeto/andrea-dellamonica-arquitetura-e-urbanismo\\_/spacio/2013](https://www.galeriadaarquitectura.com.br/projeto/andrea-dellamonica-arquitetura-e-urbanismo_/spacio/2013) Acessado em: 05 mar. 2019

ESCRITORIO RAVIFA, **Clínica psicológica**,2017, Disponível em: <http://www.ravifa.com.br/project/ludoterapia-a-l/> Acesso em: 24 mar.2019

FERNANDES, R. K. L. – **Métodos de pesquisa qualitativa**, 2014, Disponível em: <https://psicologado.com.br/psicologia-geral/introducao/metodo-de-pesquisa-qualitativa-usos-e-possibilidades> Acessado em: 01 abr. 2019

FREITAS, de. H. R. - **História da psicologia**, 2008, Acessado em: 10 mar. 2019  
GODOY, A. M. D. – **Psicologia: reflexão e crítica**, 2009, Acessado em: 01 abr. 2019  
Disponível em: [http://www.scielo.br/scielo.php?script=sci\\_arttext&pid=S0102-79722009000300013](http://www.scielo.br/scielo.php?script=sci_arttext&pid=S0102-79722009000300013)

GOMES, F. M. R. – **Objetivo da terapia**, psicoviver, 2013, Disponível em: <http://www.psicoviver.com/artigos/carl-gustav-jung-o-objetivo-da-terapia/>, Acessado em: 01 abr. 2019

HUBER STAUDT ARCHITEKTEN, **Centro Psiquiátrico Friedrichshafen**, 2011, Disponível em: <https://www.archdaily.com.br/br/601552/centro-psiquiatrico-friedrichshafen-slash-huber-staudt-architekten/532241eac07a8042fc0000af-psychiatric-centre-friedrichshafen-huber-staudt-architekten-photo>> Acessado: 25 mar. 2019

ITAQUI, G. L. (PUCRS), CARLOTTO, S. M. (PUCRS) - **Reflexões e contribuições do pensamento complexo à construção do conhecimento em psicologia social**, 2019  
Acessado em: 11 mar. 2019

JI-PARANÁ, **Código de obra de Ji-Paraná** (JI-PARANÁ, 1983), Acesso em: 28 fev. 2019.  
LIMA, M. **Clínica de psicologia**, Homify. Disponível em: <https://www.homify.com.br/projetos/456060/consultorio-de-psicologia>> Acessado em: 24 mar. 2019

MARCONI, M. de A.; LAKATOS, EVA M.. **Fundamentos de metodologia científica**. 7. ed. São Paulo: Editora Atlas S.A., 2010. p. 74-166 Acessado em: 01 abr. 2019

MIRANDA B. S. de. – **O que é Psicologia clínica**, 2013, Faculdade de Ciências Médicas. Universidade Estadual do Piauí (UESPI). Teresina, PI, Brasil. Disponível em: <https://psicologado.com.br/atuacao/psicologia-clinica/o-que-e-psicologia-clinica>>  
Acessado em: 11 mar. 2019

MAKINO A. A. M. – **Psicologia escolar e educacional**, 2008, Campinas, Scielo, Disponível em: [http://www.scielo.br/scielo.php?script=sci\\_arttext&pid=S1413-85572008000200020](http://www.scielo.br/scielo.php?script=sci_arttext&pid=S1413-85572008000200020)  
Acessado em: 11 mar. 2009

OLIVEIRA, A.C.F. de. **Curso técnico em segurança do trabalho: psicologia geral – psicologia-uma introdução**. Disponível em: [http://redeotec.mec.gov.br/images/stories/pdf/eixo\\_amb\\_saude\\_seguranca/tec\\_seguranca/psicologia/061112\\_psic\\_a01.pdf](http://redeotec.mec.gov.br/images/stories/pdf/eixo_amb_saude_seguranca/tec_seguranca/psicologia/061112_psic_a01.pdf)>. Acesso em: 23 mar. 2019

PESQUISA QUALITATIVA; **Apontamentos, conceito e tipologia**; Ferreira 1987; Gamboa 2000. Disponível em: <http://gepeto.ced.ufsc.br/files/2015/03/capitulo-angela.pdf> Acessado em: 29 abr. 2019

PENNA F. – **Conceito**, 2018. Disponível em: <http://www.ojornalzinho.com.br/2018/01/30/conceito-x-partido-penna-arquitetura-e-urbanismo/>. Acessado em: 30 maio 2019.

PLUCKER, Jonathan. **Filosofo e psicólogo alemão**. Intelltheory. 2016. Disponível em: <<http://www.intelltheory.com/wundt.shtml>> Acesso em: 23 mar. 2019.

PSICOLOGIA EM FOCO. **Primeiro curso de psicologia no mundo**. Psicologiaemfoco.2016. Disponível em: <<https://psicologiaemfoco2016.wordpress.com/category/5-primeiros-cursos-de-psicologia-no-mundo-no-brasil-e-na-bahia/>> Acesso em: 10 mar.2019.

PEPSIC. **A psicologia no brasil**. Pepsic.bvsalud.org.1979. Disponível em: <[http://pepsic.bvsalud.org/scielo.php?script=sci\\_arttext&pid=S1414-98931979000100003](http://pepsic.bvsalud.org/scielo.php?script=sci_arttext&pid=S1414-98931979000100003)> Acesso em: 17 mar. 2019

PENSADOR, 2019 - Carl Gustav Jung: **O principal objetivo da terapia**, (Jung,1999), Disponível em: <<https://www.pensador.com/frase/MTI3NDUyNw/>>, Acessado em: 17 mar. 2019

QUILODRAN M. B, GREENE G. W. - **Centro Clínico Manquehue da Clínica Alemana**, Disponível em: <https://www.archdaily.com.br/br/01-112258/centro-clinico-manquehue-da-clinica-alemana-slash-marcela-quilodran-b-plus-gustavo-greene-w> Acessado em: 28 abr. 2019

RONDÔNIA, **Lei estadual** – RONDÔNIA (2011) Acessado em: 11 mar. 2019  
REVISTA BRAS. Psiquiatr. vol.23 no.1 São Paulo Mar. 2001, **A psiquiatria na época de Freud: evolução do conceito de psicose em psiquiatria**,2001, Acessado em: 11 mar. 2019

SPBR, **Clinica de psicologia**, 1995, Disponível em: <https://www.galeriadaarquitectura.com.br/projeto/spbr-arquitetos /clinica-de-psicologia/1394> , Acessado em: 05 mar. 2019

SANTOS R. P. - **O método dedutivo e método indutivo**, (2011) Disponível em: <<http://anarquismoefilosofia.blogspot.com/2011/07/o-metodo-dedutivo-metodo-indutivo.html>>, Acessado em: 31 mar. 2019

SHULTZ E SHULTZ, **História da psicologia moderna**, 2018. Acesso em: 09 mar. 2019  
SKINNER, - **Pensador**,1974, Acessado em: 09 mar. 2019, Disponível em: <https://www.pensador.com/frase/MTc2OTQxMA/>  
SIGNIFICADOS – **Significados de diretrizes**,2014. Acessado em: 30 de maio 2019. Disponível em: <https://www.significados.com.br/diretrizes/>

IDOM, **Centro de Saúde em Valenzá**, 2017; Disponível em: <<https://www.archdaily.com.br/br/877616/centro-de-saude-em-valenza-idom>> Acessado em: 24 mar.2019

SEIXAS C. T. – **Psicologia social: teoria x prática**, 2016, SEIXAS apud JOVCHELOVITCH, 2004. Disponível em: <<http://mundodapsi.com/psicologia-social-teoria-pratica/>>Acessado em: 10 mar. 2019

USZACKI C., **Clínica de psicológica e psiquiatria**,2019; Disponível em: <http://formaespaco.com.br/trabalhos/corporativos/clinica-de-psicologia-e-psiquiatria> Acesso em: 24 mar.2019

VOLPI, J. H.; VOLPI, S. M.- **Psicologia Corporal** – um breve histórico. In: VOLPI, José Henrique; VOLPI, Sandra Mara. Psicologia Corporal. Revista Online. ISSN-1516-0688. Curitiba, 2003. Disponível em:

<http://www.centroreichiano.com.br/artigos/Artigos/Psicologia-Corporal-um-breve-historico-VOLPI-Jose-Henrique-VOLPI-Sandra.pdf> Acessado em: 19 abr. 2019

## **Apêndice A – VIABILIZAÇÃO DE PROJETO DE PESQUISA**

## VIABILIZAÇÃO DE PROJETO DE PESQUISA-VPP

### 1.TEMA

Arquitetura da Saúde mental  
Clínica de psicologia particular em Ji-Paraná.

### 2.OBJETIVOS

#### 2.1.Problematização

Como propor um local para atender pessoas com problemas psicológicos?

#### 2.2.Delimitação

Clínica de psicologia particular em Ji-Paraná

#### 2.3.Objetivo Geral

Propor a criação de uma clínica de psicologia particular na cidade de Ji-Paraná.

#### 2.4.Objetivos Específicos

- Oferecer um espaço para atendimento clínico psicológico.
- Propor espaço adequado e funcional para consultas.
- Garantir um ambiente acolhedor para o tratamento psicológico.
- Apresentar espaço confortável e integrado a natureza.
- Utilizar de sistema de reutilização da água da chuva.

### 3.JUSTIFICATIVA

Atender uma necessidade da família em propor um espaço para atendimento psicológico.

Apresentar a sociedade um local para tratar problemas psicológicos, pois a cada dia aumenta o número de pessoas violentas e depressivas, e com isso o aumento do índice de suicídios.

## **4. TEORIA DE BASE**

Quando se fala de um determinado assunto, é importante que tenha um fundamento, ou seja, buscar de onde surgiu, e assim também é feito quando nos referimos a um determinado projeto.

### **4.1 HISTORICO NACIONAL**

Religiosos, políticos, educadores, filósofos e moralistas foram os primeiros a abordar questões psicológicas no Brasil colonial. Manoel Ignácio de Figueiredo Jaime, em 1836, defendeu sua primeira tese " As paixões e afetos d'alma em geral e em particular sobre o amor, a amizade, a gratidão e o amor da pátria". E em 1840 algumas pessoas que eram consideradas loucas, foram internados em hospícios mais conhecido Santa Casa de misericórdia, pois lá teriam o tratamento adequado. (CRPSP, 2011)

Em 27 de agosto de 1962, o então presidente da República, João Goulart, sancionou a Lei 4.119 que tornava a Psicologia, de direito, uma profissão. A lei foi antecedida pela mobilização de profissionais ligados (as) a diversas entidades da Psicologia, entre eles acadêmicos como Dante Moreira Leite, que redigiria a justificativa enviada ao deputado Adauto Lúcio Cardoso, relator da matéria na Câmara Federal. O projeto contou, ainda, com o apoio decisivo do deputado Lauro Cruz, que manteve, à época, diversos encontros com representantes da Psicologia. (CRPSP, 2019)

Antes a psicologia estava presente em áreas como a educação, saúde, direito e na filosofia, também eram ensinadas em escolas de ensino básico. Mesmo depois que juridicamente reconhecida a profissão, ela ainda sofria ataques da área medica. A lei que regulamentou a profissão definiu o trabalho como uso de métodos e técnicas psicológicas para a solução de problemas de ajustamento. (CRPSP, 2019)

Conforme Carpegiani (2000) apud Psi Castro Alves (2009), A profissão do psicólogo no Brasil só teve início com a criação das faculdades de medicina do Rio de Janeiro e da Bahia em 1833, e até o final do século XIX não havia nenhuma sistemática do conhecimento psicológico. A psicologia começou como ciência há cerca de 100 anos, sua regulamentação como profissão no

Brasil, foi só em 27 de agosto de 1962 perante a LEI: 4.119: dispõe sobre os cursos de formação em psicologia e regulamenta a profissão de psicólogo.

No Rio de Janeiro, os estudos da Faculdade de Medicina tendiam para a Neuropsiquiatria, a Psicofisiologia e a Neurologia. Dentro dessas instancias, se situava a maioria das teses defendidas, entrando, a Psicologia. (PEPSIC, 1979)

#### **4.1.2 HISTORICO INTERNACIONAL**

Para os gregos a mitologia explicava tudo, tanto questões naturais como humanas, e ela era sagrada para eles. Mas com o passar do tempo essa mitologia foi enfraquecendo pois não conseguia responder todas as respostas. No surgimento da psicologia tem alguns filósofos que foram essenciais, Sócrates, Platão, Aristóteles, pois procuravam explicar coisas que hoje cabe aos psicólogos explicarem, que é a percepção, memória, a aprendizagem, a motivação, os sonhos e principalmente o comportamento anormal. (SCHULTZ e SCHULTZ, 2018)

A psicologia nasceu como um estudo experimental independente feito pelo filosofo Wilhelm Wundt, foi ele que em 1879 criou o primeiro laboratório de psicologia na universidade de Leipzig na Alemanha. Wundt nasceu em 1832, era médico, filosofo e foi considerado o pai da psicologia experimental e fundador da psicologia moderna, faleceu em 1920. (CALEGARI, 2015)

A universidade de Leipzig é uma das mais antigas, foi fundada em 1409. Atualmente tem 610 anos e aproximadamente 3.246 mil funcionários. (PSICOLOGIA EM FOCO, 2016)

A primeira pessoa a utilizar o termo psicologia clínica foi o americano Lightner Witmer, nela se estuda os transtornos mentais e revelação psíquicas, ele fundou a primeira clínica de psicologia na Universidade de Pensilvânia nos Estados Unidos, e lá foi começou os atendimentos à algumas crianças com problemas escolares. (MIRANDA, 2013)

Conforme Brito (2008) apud MIRANDA, de S. B. A, (2013), A psicologia clínica ao mesmo tempo é atividade prática, pois ela é um conjunto de teorias e métodos. Pode ser definida como a divisão da psicologia que tem como base o estudo, a avaliação, o diagnóstico, a ajuda e o tratamento do sofrimento psíquico, qualquer que seja a causa.

A Psicologia Corporal tem suas raízes em Wilhelm Reich (1897-1957), médico vienense e colaborador de Freud que, ao romper com a Psicanálise, criou sua própria Escola, segundo a qual pensamento e emoção são indissolúveis e influenciam-se mutuamente.

#### **4.2.1 Opiniões de autores internacionais**

A psicologia cultural serviu para dividir a nova ciência em duas partes, a experimental e a social, pois ela se baseava em investigações de várias etapas do desenvolvimento mental, nos mitos, nos costumes e também na moral. (SCHULTZ e SCHULTZ, 2001).

“ O surgimento da Psicologia social latino-americana deve muito às figuras ditatoriais instaladas em suas fronteiras, já que tanto a repressão das ditaduras quanto a imposição da hegemonia norte-americana impuseram a valorização do indivíduo em relação ao social. O individualismo é importante para ambas, porque sustenta a despolitização do social. ” (BOURDIEU, 1998).

A terapia psicologia não tinha como base, levar o paciente para um improvável estado de felicidade absoluta, ela buscava mostrar a importância de ser firme diante ao sofrimento, pois a vida acontece em meio ao equilíbrio da alegria e da tristeza (JUNG, 1999).

"Freud (1938), dizia que existia uma substância química que poderia mudar a distribuição de energia no aparelho psíquico, os neurolépticos têm essa ação. A psicoterapia pode também melhorar a situação psicológica, quando o delírio não é um final, uma coisa última, mas, ao contrário, um ensaio de reconstrução. O cérebro pode ser influenciado neuroquímica e

psicoterapeuticamente. Com isso vemos que a natureza da interface neuropsíquica, a ligação cérebro-eu consciente".

Conforme Snyder e Lopes (2002), acreditava que a psicologia não serve apenas para consertar o que está errado, mas sim abrir a imaginação para construção do o que é certo. Pois ela não é voltada apenas à doenças ou a saúde, mas também ao crescimento, educação, lazer e principalmente o amor. A psicologia positiva procura aplicar a parte mais satisfatória do método científico para o comportamento humano.

Wilhelm Reich era considerado o pai da psicologia psicoterapias corporais, ele considera as pessoas como uma das manifestações da energia, que é uma energia que cumpre todo o espaço e se emite em diferentes concentrações, ações e modos. (VOLPI,2003).

“Não somos apenas o que pensamos ser. Somos mais; somos também o que lembramos e aquilo de que nos esquecemos; somos as palavras que trocamos, os enganos que cometemos, os impulsos a que cedemos, sem querer” (Sigmund Freud).

Regina M. F. Gomes (2013). Acredita que o processo psicoterápico nos ajuda a enxergar, entender e fazer o melhor das oportunidades que aparecem no nosso caminho. Entender que a dor e o prazer nos acompanha, assim como o dia e a noite, o sol e a lua, a alegria e a tristeza. Dar sentido a eles e o grande mérito daqueles que tem a coragem de se aventurar neste processo.

“Os principais problemas enfrentados hoje pelo do mundo só poderão ser resolvidos se melhorarmos nossa compreensão do comportamento humano” (B. F.Skinner)

O século XVIII foi o primeiro marco das alterações das formas e conceitos de tratamento da loucura. Nesta época surgiu o nascimento da Psiquiatria/ Medicina Mental, como foi conhecida no início. A loucura, até então associada à desrazão, passa a ser considerada doença mental (Amarante, 1995, p. 24)

#### **4.2.2 Opiniões de autores nacionais**

‘Dizer que o lugar privilegiado da averiguação psicossocial não é nem o indivíduo nem a sociedade, mais precisamente aquela zona nebulosa e híbrida que comporta as relações entre os dois.’ (JOVCHELOVITCH, 2004).

“ Acredita que o processo psicoterápico ajuda a entender melhor as oportunidades que aparecem nos nossos caminhos. Entender e aceitar que a momentos tristes e felizes nos acompanha. (GOMES, 2013).

“ A Psicologia vê o homem como ser que se desenvolve e se constitui a partir do contato com o mundo social e cultural, ou seja, o homem sem destino pronto, que constrói seu futuro ao agir sobre o mundo” (BOCK; FURTADO; TEIXEIRA, 2002).

“A história crítica da Psicologia se fazia em duas direções: por um lado, buscava-se desmistificar as teorias psicológicas, mostrando suas raízes ideológicas e suas relações com os valores hegemônicos. De outro, uma perspectiva contextualiza procurava reconstruir a psicologia como ciência do indivíduo em seu contexto histórico, socioeconômico e cultural.” (MONTERO, 1996 apud FREITAS, 2008).

“ No livro História da psicologia pesquisa, formação, ensino, diz: Neste nível de análise, o estudo se detém, principalmente, na compreensão da dinâmica de reestruturação da identidade psicossocial dos atores envolvidos no processo histórico, assim como esta é descrita e interpretada nos relatos escritos por eles.” (CAMPOS, 2008).

Os projetos devem ser elaborados pensando em um espaço acessível e agregador de novos conceitos de uso e ambientes, como por exemplo, um jardim e áreas verdes para ajudar na recuperação dos pacientes. É preciso um olhar do corpo clínico, do usuário e do paciente. “Criar um espaço hospitalar e responder a todos estes usuários com a mesma qualidade é sempre um desafio. Hoje, todas as edificações devem responder aos portadores de necessidades especiais. As áreas hospitalares já possuem particularidades relacionadas a fluxos, tamanho de portas, corredores, saídas de emergência, entre outras características”, explica o arquiteto. “A ideia é para as novas construções é uma estrutura integrada deixando de ser um ambiente traumático”, finaliza. (BAGGIO,2016)

### 4.3 Legislação

Legislação é um conjunto de lei que regulariza determinados assuntos ou matérias. Ela serve para amparar a população em geral e mostrar como deve agir em determinadas situações. Na área de construção civil temos várias legislações, normas e códigos que devemos seguir para ter um projeto mais completo e mais seguro.

#### 4.3.1 Código de obra de Ji-Paraná (JI-PARANÁ, 1983)

**Figura 53 - Quadro: Lei municipal**

<b>Artigo</b>	<b>Código de obra do município de Ji-Paraná</b>
<b>Art. 8</b>	O único responsável pelos projetos são os profissionais que assinaram o projeto.
<b>Art.12</b>	Toda obra a ser executada precisa ser analisada pela secretaria de planejamento, sendo elas, aprovação de projeto e licenciamento de obras.
<b>Art.15</b>	Materiais de construção sobre a via pública será aplicada multa sobre o responsável pela obra.
<b>Art. 16</b>	Para aprovação de projeto é necessário 3 copias do projeto arquitetônico, sendo elas a planta baixa de todos os pavimentos, incluindo a cobertura, corte, fachada, locação e situação.
<b>Art. 31</b>	Juntamente com o projeto aprovado, deverá permanecer no local o alvará, documento de fiscalização e a licença de obras.
<b>Art. 33</b>	Todos os dejetos que cair em local público, terá que ser retirado imediatamente e fazer uma limpeza no local afetado. E também é proibido barulhos que afetam a vizinhança fora do horário comercial.
<b>Art. 66</b>	Instalações que não forem residenciais sempre deverão ter instalações sanitárias privativas
<b>Art. 67</b>	Segundo a norma do corpo de bombeiro, construções que não forem comerciais deverão apresentar equipamentos de extinção de incêndios.
<b>Art. 98</b>	Deverá ser cumprida as normas estabelecidas pelo zoneamento da cidade para a construção de estacionamentos.
<b>Art. 131</b>	Rodos projetos de estruturas de edificações deverão seguir a norma da associação brasileira de normas técnicas.
<b>Art. 132</b>	Todas e quaisquer movimentação de equipamento e materiais deverá ser realizada dentro do lote.
<b>Art. 134</b>	É necessário o revestimento com emboço e reboco, tanto nas paredes internas quanto nas externas. Só poderá ser dispensado caso seja feito um tratamento com impermeabilizante ou especificado em projeto
<b>Art. 140</b>	Nas construções de coberturas é necessário que haja um perfeito isolamento termico e impermeabilização.
<b>Art. 142</b>	As aguas de chuva coletada pelas calhas é permitida o desague nos vizinhos ou sobre as calçadas.
<b>Art. 160</b>	O tamanho mínimo de rampas para uso público é de 1.20m, com inclinação de 1:10 de altura para o comprimento.

Fonte: Elaborado pela autora, 2019.

#### 4.3.2 Lei estadual – RONDÔNIA (2011)

**Figura 54 - Quadro: Lei estadual**

<b>Artigo</b>	<b>Lei estadual de Rondônia – Corpo de bombeiro</b>
<b>Art. 6</b>	Os códigos e obras e posturas dos municípios deverão conter segurança e proteção contra pânico e incêndio, atendendo assim as disposições da lei e do seu regulamento.
<b>Art. 8</b>	O profissional responsável pela obra também é responsável pelo detalhamento técnico do sistema e medidas de segurança contra incêndios.
<b>Art. 9º</b>	É responsabilidade do proprietário ou usuário do terreno adotar e manter o sistema de segurança de incêndio em condições usuais.
<b>Art. 16º</b>	Em construções de área de risco é responsabilidade do profissional um projeto detalhado contra incêndio e pânico, e obrigação do proprietário seguir à risca todas as especificações.
<b>Art. 19º</b>	O proprietário do imóvel tem o dever de manter o difícil de acordo que foi projetado, correndo o risco de cassação de documentos e penas cabíveis caso seja descumprida.

Fonte: Elaborado pela autora, 2019.

#### 4.3.3 Constituição do estado de Rondônia

**Figura 55 - Quadro: Constituição estadual**

<b>Artigo</b>	<b>Constituição do estado de Rondônia – Emenda Constitucional, nº 125, de 28/ 09/ 1989.</b>
<b>Art. 18</b>	A separação dos serviços públicos depende do planejamento conjunto, sendo necessária a criada por lei mediante a inclusão do projeto no planejamento territorial, estudos de benéficos.
<b>Art. 142º</b>	O estado irá criar um programa de prevenção e atendimento especializado de pessoas portados de deficiência e com isso remover os obstáculos arquitetônicos. Tendo que cumprir todas as meninas necessárias para os fins.
<b>Art. 158º</b>	Nas normas e diretrizes do desenvolvimento urbanos serão assegurados a regularização de terrenos clandestinos, não titulados e até abandonados.
<b>Art. 236º</b>	A saúde é dever do estado, e o direito a saúde implica todo um ambiente apropriado respeitando o meio ambiente e o controle de poluição.

Fonte: Elaborado pela autora, 2019.

#### 4.3.4 Legislação federal

**Figura 56 - Quadro: Lei federal**

<b>Lei/Portaria</b>	<b>Legislação federal-Normas aplicáveis na execução de uma Clínica de Psicologia. (BRASIL, 2001, 2002, 2003, 2004)</b>
<b>Lei Nº 10.216, de 6 de abril de 2001</b>	Proteção e direito de portadores de transtorno mental, redirecionando o modelo assistencial em saúde mental.
<b>Lei Nº 10.708, de 31 de julho de 2003</b>	Estabelece um auxílio de reabilitação psicossocial para pessoas com transtornos mentais que não necessita internação.
<b>PORTARIA Nº 52, de 20 de janeiro de 2004</b>	Programa de reconstrução da assistência psiquiátrica hospitalar no SUS.
<b>PORTARIA Nº 1.876, de 14 de agosto de 2006</b>	Diretrizes nacionais para prevenção do suicídio.
<b>Portaria GM Nº 251, de 31 de janeiro de 2002</b>	Normas e diretrizes para assistência hospitalar em psiquiatria para a entrada em internações na rede SUS.

Fonte: Elaborado pela autora, 2019.

**Figura 57 - Quadro: Lei de proteção e recuperação**

<b>Artigo</b>	<b>Proteção e Recuperação da Saúde - Lei Nº 8.080, de 19/09/1990.</b>
<b>Art. 1º</b>	Regulamentação das ações e serviços de saúde em todo território nacional.
<b>Art. 3º</b>	A organização social e econômica expressão os níveis de saúde, desde saúde até acesso aos serviços essenciais.

Fonte: Elaborado pela autora, 2019.

#### 4.3.5 Normas Técnicas- (ABNT 9050, 2015)

**Figura 58 - Quadro: Normas Técnicas**

<b>Normas</b>	<b>Normas Técnicas- (ABNT 9050, 2015)</b>
<b>3.1.34 Sanitário</b>	Locais que dispõe de bacia sanitária, lavatório, espelho e outros acessórios.
<b>3.1.35 Serviço Assistido</b>	Ajuda para pessoas com dificuldades de se movimentar no ambiente ou até mesmo de utilizar um equipamento.
<b>3.1.36 Uso comum</b>	Locais disponíveis para um grupo de pessoas específicas.
<b>3.1.37 Uso público</b>	Encontra-se em locais públicos e pode ser utilizada por todas as pessoas.
<b>3.1.38 Uso restrito</b>	Espaços que só pode ser utilizado por pessoas autorizadas.
<b>3.1.39 Vestiários</b>	Local utilizado para troca de roupa, ele pode ser construído tanto dentro de banheiros ou sanitários.
<b>4.2.1 Cadeira de rodas</b>	A largura mínima de uma cadeira de roda é 1 metro.
<b>6.3 Rampas</b>	São consideradas rampas superfícies com declividades de até 5%
<b>8995-1 Iluminação em amb. Trab.</b>	Requisitos de iluminação utilizada em locais de trabalho para maior desempenho.

Fonte: Elaborado pela autora, 2019.

## 4.4 Referências de obras arquitetônicas

### 4.4.1 Internacional

#### Centro Psiquiátrico Friedrichshafen- Huber StaudtArchitekten

O Centro Psiquiátrico está incorporado a área do Hospital de Friedrichshafen, que é voltado a natureza como uma arte benévola, e inclinasse no aproveitamento das possibilidades como iluminação, e contato direto com a natureza como essência para alma. Os materiais dominantes na construção do centro psiquiátrico é o concreto e a madeira sem tratamento. (DELAQUA, 2014)

- ✚ Arquitetos: Huber StaudtArchitekten
- ✚ Localização: RöntgenstrabeFriedrichshafen, Alemanha
- ✚ Área: 3.274 m2
- ✚ Ano do projeto: 2011

Figura 1: Fachada



Fonte: Huthmacher, 2014

Figura 2: Planta baixa

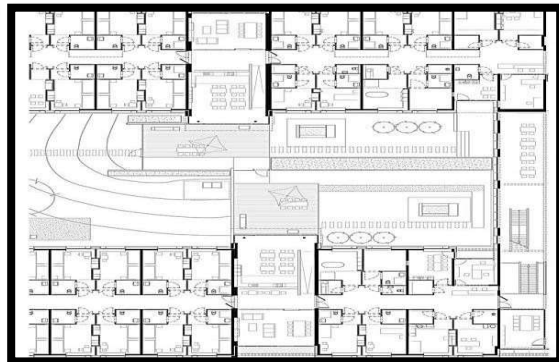

Fonte: Huthmacher, 2014

Figura 3: Perspectiva



Fonte: Huthmacher, 2019

## Centro Médico Psicopedagógico

O Projeto possui uma estrutura metálica abobadada com 6m (seis metros) de vão, com modulações a cada 2,40m (dois metros e quarenta centímetros), propondo a cobertura leve e arejada. (BRANT, 2017)

- ✚ Arquitetos: Comas-Pontarquitectos
- ✚ Localização: Carrer de Josep Maria Selva, 08500 Vic, Barcelona, Espanha
- ✚ Arquitetos Encarregados: Comas-Pontarquitectos
- ✚ Área: 1.657 m<sup>2</sup>
- ✚ Ano do Projeto: 2015
- ✚ Fotografias: Adrià Goula

Figura 4: Fachada interna



Fonte:Goula, 2015

Figura 5: Fachada



Fonte:Goula, 2015

Figura 6: Planta baixa

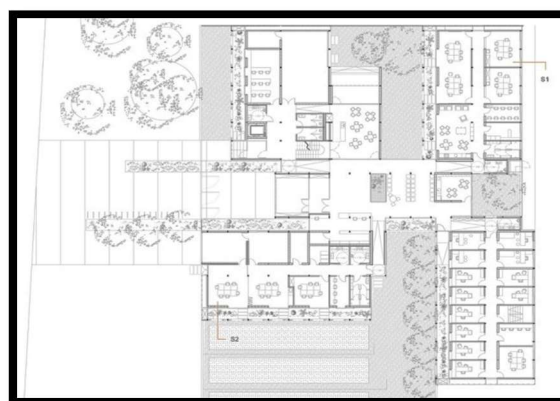

Fonte:Goula, 2015

## Centro de Saúde em Valenzá - IDOM

O edifício projetado para o novo centro de saúde de Valenzá, em Orense, está localizado em um terreno de mais de 3.666 m<sup>2</sup>, situado em uma área de prominente inclinação no meio do caminho entre o rio, a rodovia principal do município, em sua parte inferior e a autopista na parte superior da ladeira. (IDOM, 2017)

- ✚ Arquitetos: IDOM
- ✚ Localização: Valenzá, Orense, Espanha
- ✚ Arquiteto Responsável: Jesús Llamazares Castro
- ✚ Área: 1.952 m<sup>2</sup>
- ✚ Ano do Projeto: 2017
- ✚ Fotografias: Aitor Ortiz

Figura 7: Fachada



Fonte: Ortiz, 2017

Figura 8: Fachada



Fonte: Ortiz, 2017

Figura 9: Terraço



Fonte: Ortiz, 2017

Figura 10: Terraço



Fonte: Ortiz, 2017

## Centro Clínico Manquehue da Clínica Alemana

- ✚ Arquitetos: Marcela Quilodrán B, Gustavo Greene W
- ✚ Localização: Manquehue Norte 1499, Vitacura, Santiago, Chile
- ✚ Arquiteto Responsável: Marcela Quilodrán B, Gustavo Greene W
- ✚ Equipe de Projeto: Carolina Figueroa O
- ✚ Área: 35.458 m<sup>2</sup>
- ✚ Ano do projeto: 2012

Figura 11: Interno



Fonte: Lima, 2019

## 4.5 Nacional

### **Consultório de Psicologia – Marcos Lima**

A cliente nos procurou um pouco antes de receber a sua sala da construtora, queria um projeto para sua nova jornada. Um consultório próprio, o qual dividiria com sua irmã, recém-formada e ávida por trabalho. Foi a realização de um sonho. Nos empenhamos para atender da melhor forma, desde a elaboração do projeto, quanto a execução da obra. O resultado ficou incrível, cliente satisfeitíssima. (LIMA, 2019)

- ✚ Arquitetos: Marcos Lima
- ✚ Localização: Belém - PA
- ✚ Área: 27.93 m<sup>2</sup>

Figura 12: Layout consultório

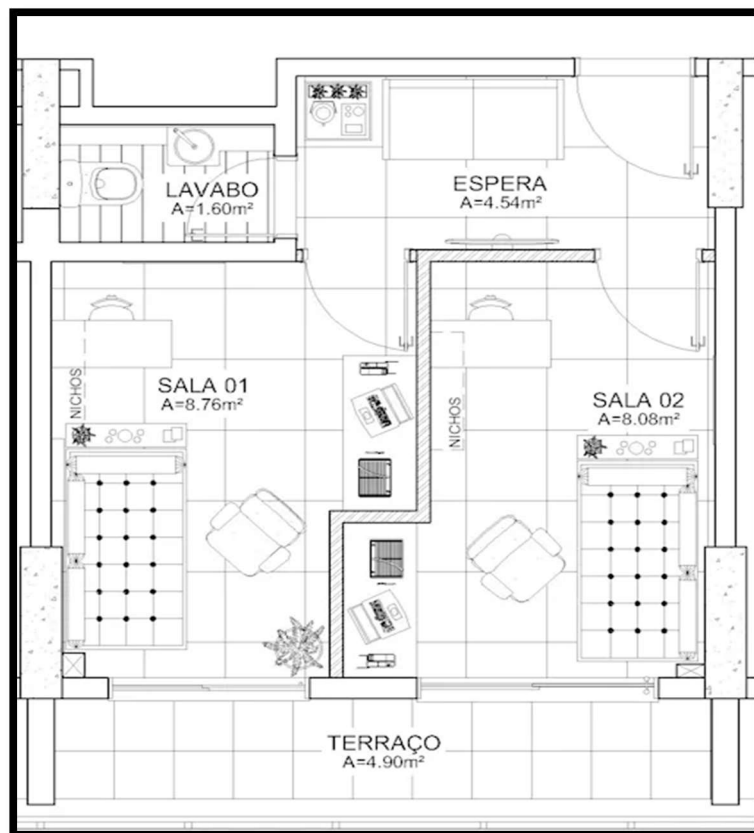

Fonte: Lima, 2019

Figura 13: Layout consultório



Fonte: Lima, 2019

Figura 13: Sala Psicóloga 13



Fonte: Lima, 2019

Figura 14: Sala Psicóloga 14



Fonte: Lima, 2019

## Clínica de Psicologia – RAVIFA

- 🚧 **Cliente:** A.L
- 🚧 **Data:** 2017
- 🚧 **Localização:** São Mateus do Sul (PR)
- 🚧 **Escritório:** Ravifa

Figura 15: Fachada



Fonte: Ravifa, 2017

Figura 16: Fachada



Fonte: Ravifa, 2017

Figura 17: Interior Ludoterapia

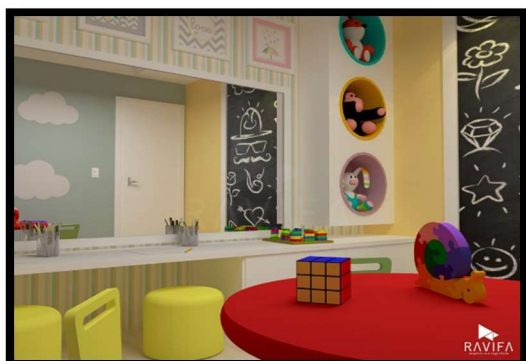

Fonte: Ravifa, 2017

Figura 18: Interior Ludoterapia



Fonte: Ravifa, 2017

## Clínica de Psicologia e Psiquiatria – Carlos Uszacki

Projeto de interiores e execução de obra. Ambientes criados pensando no bem-estar dos profissionais e seus pacientes. (USZACKI, 2019)

- ✚ Arquiteto: Carlos Uszacki
- ✚ Designer de interiores: Lucinara Cantini
- ✚ Localização: Porto Alegre - RS

Figura 19: Planta layout



Fonte: Forma espaço, 2019

Figura 20: Recepção



Fonte: Forma espaço, 2019

Figura 21: Sala 1

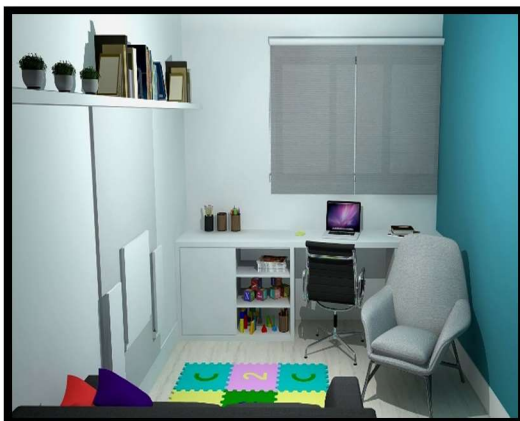

Fonte: Forma espaço, 2019

Figura 22: Sala 1

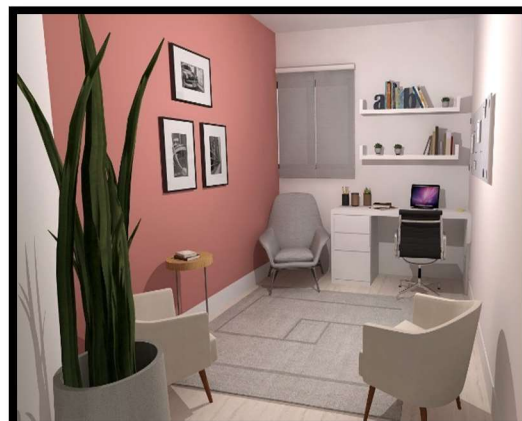

Fonte: Forma espaço, 2019

## **TIPOLOGIA**

Esta etapa determina a categoria escolhida, que tem a tarefa de preparar informações de diferentes espaços arquitetônicos ligados à área da saúde, apresentando contribuições importantes para o desenvolvimento do assunto que foi proposto.

### **Família**

Arquitetura da saúde contribui para o desenvolvimento do trabalho prestado em determinado local, pois um espaço elaborado ajuda no desenvolvimento emocional do paciente. Pensando em atribuir locais mais envolventes, acrescentando áreas verdes, cores calmas, e até um contato direto com a natureza, que as vezes deixando de ter contato por falta de tempo.

### **Tipo**

#### **Clínica**

Para esse desenvolvimento ser efetuado, foi verificado vários meios de informações, como sites, livros e até mesmo entrevistas com os profissionais da área de psicologia. Tudo para poder proporcionar um local totalmente adequado para esses acompanhamentos psicológicos.

**Tipo escolhido:** Clínica de psicologia

## **5. Metodologia**

Este tópico trata-se sobre a importância das regras que são determinada para o avanço das pesquisas teóricas, coletadas e organizadas sobre utilização da própria.

## **5.1 Pesquisa**

Pesquisa é a ação de pesquisar, é investigação minuciosa em busca de algo para a concretização do que está sendo dito. Com o fim de descobrir ou determinar os fatos ou princípios relativos a um campo qualquer do conhecimento. (FERREIRA,1987)

Os autores consideram que na pesquisa qualitativa são trabalhados os significados e as normas de conduta. Durante uma conversa com os integrantes de uma pesquisa qualitativa, não tem como seguir as regras com rigidez à metodologia da pesquisa empírica. Como dizem os autores ela não se trata de um método, mais sim de um recurso metodológico. (FERNANDES, 2014).

Durante o desenvolvimento de uma pesquisa qualitativa, explica-se que tudo gira em torno do pesquisador. Ele se torna o objeto e o sujeito ao mesmo tempo. A pesquisa ela tem o propósito aumentar o conhecimento, de forma aprofundada ou não. (DESLAURIERS,1991)

Esse é um trabalho com pesquisas qualitativas devido à procura de informações fundamentadas.Com algumas citações importantes conseguimos ter um norte mais seguro para a criação de um projeto de qualidade, onde vai satisfazer a necessidade do usuário. O serviço propiciará melhora na qualidade de vida das pessoas que o procurarem.

## **5.2 Método**

Metodologia é uma forma de conduzir o conteúdo na investigação da verdade. Método é o caminho que deve seguir para atinge seu objetivo. (FERREIRA, 1987).

O método dedutivo tem por objetivo esclarecer os conceitos preliminares, sendo assim, essas considerações podem estar adequadas ou inadequadas e se estiver incorretas, elas acabam invalidando o argumento. (MARCONI E LAKATOS, 2010)

O método dedutivo é conhecido por ter verdades absolutas, para chegar a uma conclusão particular. Essas ideias iniciais são conceitos que devem ser entendidos como verdades, para possibilitar realização de conclusões, que se baseiem apenas na lógica particular desse método. (SANTOS, 2011)

Gamboa (2000) As técnicas, por si só, não se tornam alternativas para a pesquisa, suas opções só têm sentido num enfoque epistemológico, onde são utilizadas ou elaboradas para superar o dualismo da pesquisa quantitativa versus qualitativa. Deve-se relativizar a dimensão técnica inserindo-a num todo maior que lhe dá sentido tornando-a parte do processo de pesquisa.

O método dedutivo se adequa à esse projeto de pesquisa, pois coleta informações amplas que serão aplicadas com este raciocínio para mostrar o efeito conclusivo, e também busca solucionar os problemas de forma geral. Também foi trabalhado com informações internacionais e nacionais para auxiliarem na proposta.

### **5.3 Procedimento**

O Estudo de Caso é um procedimento utilizado normalmente na intervenção clínica com propósito de compreender e planejar a intervenção, se destaca pela possibilidade de integração de diferentes técnicas e campos do conhecimento. (BARBIER, 1985, apud, GODOY, 2009)

Para conseguir ter um conhecimento detalhado do sobre o assunto pesquisado, é necessário que seja feita uma revisão bibliográfica que orienta na solução do problema proposto. (SILVA, 2014)

A pesquisa feita nesse projeto é para obter mais informações sobre clínicas psicológicas e clínicas de psiquiátrica, que trata pessoas com problemas psicológicos e distúrbios mentais. É uma proposta para um local específico no centro urbano.

## 6.REFERÊNCIAS

ALMEIDA, L.P.de. Psicologia: Ciência e profissão-**Para uma caracterização da psicologia social brasileira**. Universidade federal Fluminense,2012.

ALVES, C. – **História da psicologia no Brasil e no estado da Bahia**, Disponível em: <<http://aprendendoapsicologia.blogspot.com/2009/06/historia-da-psicologia-no-brasil-e-no.html>> Acessado em:17 mar. 2019.

ASSOCIAÇÃO BRASILEIRA DE NORMAS TECNICAS, **ABNT NBR 9050:2015**, pag.20, acessado em: 24 mar. 2019

Código de obras do município de Ji-Paraná, acessado em: 24 marc. 2019

**BAGGIO**, - Como a arquitetura hospitalar ajuda na recuperação dos pacientes, **2016**, Disponível em: <https://saudebusiness.com/voce-informa/como-a-arquitetura-hospitalar-ajuda-na-recuperacao-dos-pacientes/> Acessado em: **28 abr. 2019**

**BOCK; FURTADO; TEIXEIRA**, - Psicologias uma introdução ao estudo de psicologia, **2002**, Acessado em: **11 mar. 2019**

**Código de obra de Ji-Paraná (JI-PARANÁ,1983)**, Acesso em: **28 fev.2019**.

CALEGARI,M. Como e quando surgiu a psicologia.**Blogdamaricalegari**.2015. Disponível em: <<https://blogdamaricalegari.com.br/2015/10/07/como-e-quando-surgiu-a-psicologia/>>. Acesso em: 28 fev.2019.

CAMPOS, R.H. de. F. História da psicologia: **Pesquisa, formação, ensino**, Rio de Janeiro,2008, Acessado em: 24 mar. 2019

CONSELHO REGIONAL DE PSICOLOGIA DE SÃO PAULO, O avanço profissional. CRPSP. Disponível em: <[http://www.crpssp.org.br/portal/comunicacao/jornal\\_crp/172/frames/fr\\_avancos.aspx](http://www.crpssp.org.br/portal/comunicacao/jornal_crp/172/frames/fr_avancos.aspx)>Acesso em: 10 mar.2019.

CES REVISTA,V.24 **Humanização na psicologia e a aplicação da psicologia positiva**, JUIZ DE FORA,2010 Acessado em: 24 mar. 2019

CES, Revista, v. 24, Juiz de Fora, 2010 - **Humanização na psicologia e a aplicação da Psicologia Positiva**, (Snyder;Lopes, 2002), Acessado em: 11 mar. 2019.

CONSELHO REGIONAL DE PSICOLOGIA DA 6ª REGIÃO. CRPSP - Exposição 50 anos da psicologia no Brasil: **A História da psicologia no Brasil**. - São Paulo: CRPSP, 2011, Acessado em: 17 mar. 2019

DESLAURIERS, J.-P. (1991). **Recherchequalitative- Guide pratique**. Montreal:McGraw~Hill. Acessado em 01 abr. 2019

ESCRITORIO RAVIFA, **Clínica psicológica**,2017, Disponível em: <http://www.ravifa.com.br/project/ludoterapia-a-l/> Acesso em: 24 mar.2019

ESCRITORIO FORMA ESPAÇO, **Clinica de psicológica e psiquiatria**, Disponível em: <http://formaespaco.com.br/trabalhos/corporativos/clinica-de-psicologia-e-psiquiatria>

Acesso em: 24 mar.2019

FERNANDES, R. K. L. – **Métodos de pesquisa qualitativa**,2014, Disponível em: <https://psicologado.com.br/psicologia-geral/introducao/metodo-de-pesquisa-qualitativa-usos-e-possibilidades> Acessado em: 01 abr. 2019

FREITAS, de. H. R. - História da psicologia, **2008**, Acessado em: **10 mar. 2019**

GODOY, A. M. D. – Psicologia: reflexão e crítica, **2009**, Acessado em: **01 abr. 2019**  
Disponível em:

[http://www.scielo.br/scielo.php?script=sci\\_arttext&pid=S0102-79722009000300013](http://www.scielo.br/scielo.php?script=sci_arttext&pid=S0102-79722009000300013)

GOMES, F. M. R. – Objetivo da terapia, **psicoviver**, **2013**, Disponível em: <http://www.psicoviver.com/artigos/carl-gustav-jung-o-objetivo-da-terapia/>,  
Acessado em: **01 abr. 2019**

HUBER STAUDT ARCHITEKTEN, **Centro Psiquiátrico Friedrichshafen**,2011, Disponível em: <https://www.archdaily.com.br/br/601552/centro-psiquiatrico-friedrichshafen-slash-huber-staudt-architekten/532241eac07a8042fc0000af-psychiatric-centre-friedrichshafen-huber-staudt-architekten-photo> Acessado: 25 mar. 2019

ITAQUI, G. Luciana. (PUCRS), CARLOTTO, S. Mary (PUCRS) - **Reflexões e contribuições do pensamento complexo à construção do conhecimento em psicologia social**,2019 Acessado em: 11 mar. 2019

Lei estadual – RONDÔNIA (2011) Acessado em: 11 mar. 2019

LIMA, M. **Clinica de psicologia**, Homify. Disponível em: <https://www.homify.com.br/projetos/456060/consultorio-de-psicologia> Acessado em: 24 mar.2019

MARCONI, Marina de Andrade; LAKATOS, Eva Maria. **Fundamentos de metodologia científica**.7. ed. São Paulo: Editora Atlas S.A., 2010. p. 74-166  
Acessado em: 01 abr. 2019

MIRANDA B. S. de. – **O que é Psicologia clínica**, 2013, Faculdade de Ciências Médicas. Universidade Estadual do Piauí (UESPI). Teresina, PI, Brasil. Disponível em: <https://psicologado.com.br/atuacao/psicologia-clinica/o-que-e-psicologia-clinica>> Acessado em: 11 mar. 2019

OLIVEIRA, A.C.F. de. Curso técnico em segurança do trabalho: **psicologia geral** – psicologia-uma introdução. Disponível em: [http://redeetec.mec.gov.br/images/stories/pdf/eixo\\_amb\\_saude\\_seguranca/tec\\_seguranca/psicologia/061112\\_psic\\_a01.pdf](http://redeetec.mec.gov.br/images/stories/pdf/eixo_amb_saude_seguranca/tec_seguranca/psicologia/061112_psic_a01.pdf)>. Acesso em: 23 mar. 2019

PESQUISA QUALITATIVA; Apontamentos, conceito e tipologia; Ferreira 1987; Gamboa 2000. Disponível em: [http://gepeto.ced.ufsc.br/files/2015/03/capitulo\\_angela.pdf](http://gepeto.ced.ufsc.br/files/2015/03/capitulo_angela.pdf) Acessado em: 29 abr. 2019

PLUCKER, Jonathan. Filósofo e psicólogo alemão. **Intelltheory**. 2016. Disponível em: <<http://www.intelltheory.com/wundt.shtml>> Acesso em: 23 mar. 2019.

PSICOLOGIA EM FOCO. Primeiro curso de psicologia no mundo. **Psicologiaemfoco**.2016. Disponível em: <<https://psicologiaemfoco2016.wordpress.com/category/5-primeiros-cursos-de-psicologia-no-mundo-no-brasil-e-na-bahia/>> Acesso em: 10 mar.2019.

PEPSIC. A psicologia no brasil. **Pepsic.bvsalud.org**.1979. Disponível em: <[http://pepsic.bvsalud.org/scielo.php?script=sci\\_arttext&pid=S1414-98931979000100003](http://pepsic.bvsalud.org/scielo.php?script=sci_arttext&pid=S1414-98931979000100003)> Acesso em: 17 mar. 2019

**PENSADOR, 2019 - Carl Gustav Jung: O principal objetivo da terapia, (Jung,1999), Disponível em: <<https://www.pensador.com/frase/MTI3NDUyNw/>>, Acessado em: 17 mar. 2019**

REVISTA BRAS. Psiquiatr. vol.23 no.1 São Paulo Mar. 2001, **A psiquiatria na época de Freud: evolução do conceito de psicose em psiquiatria,2001, Acessado em: 11 mar. 2019**

SANTOS R. P. - O método dedutivo e método indutivo, (2011) Disponível em: <<http://anarquismoefilosofia.blogspot.com/2011/07/o-metodo-dedutivo-metodo-indutivo.html>>, Acessado em: 31 mar. 2019

SHULTZ E SHULTZ, **História da psicologia moderna**, 2018. Acesso em: 09 mar. 2019

**SBEGHEN, C.**Centro de Saúde em Valenzá / IDOM, Disponível em: <<https://www.archdaily.com.br/br/877616/centro-de-saude-em-valenza-idom>> Acesso em: 24 mar.2019

**SEIXAS C. T. – Psicologia social: teoria x prática, 2016, SEIXAS apud JOVCHELOVITCH, 2004. Disponível em: <<http://mundodapsi.com/psicologia-social-teoria-pratica/>>Acessado em: 10 mar. 2019**

VOLPI, José Henrique; VOLPI, Sandra Mara. Psicologia Corporal – **um breve histórico**. In: VOLPI, José Henrique; VOLPI, Sandra Mara. Psicologia Corporal. Revista Online. ISSN-1516-0688. Curitiba, 2003. Disponível em: <http://www.centroreichiano.com.br/artigos/Artigos/Psicologia-Corporal-um-breve-historico-VOLPI-Jose-Henrique-VOLPI-Sandra.pdf> Acessado em: 19 abr. 2019

## 7.DADOS PARA CORRESPONDÊNCIA

### 7.1.NOME

Camila Alvarenga Mezzaroba

### 7.2.ENDEREÇO

Avenida São Paulo Nº335; Nova Brasília

### 7.3.TELEFONES

7.3.1.Residencial (69) 3421-7897

7.3.2.Comercial (69) 3421-0446

7.3.3.Celular (69) 9.93678845

### 7.4.EMAIL

Camila-mezzaroba@hotmail.com

Projeto aceito em \_\_\_\_ / \_\_\_\_ / \_\_\_\_\_

---

Vladimir José Chagas

---

Vladimir José Chagas