



La Petite Maison
de Pointe-Calumet

30^e anniversaire

Rapport d'activités 2025-2026



« Il faut un village entier pour élever un enfant ! »
- Auteur inconnu -

Table des matières

L'ANNEE 2025-2026 EN UN CLIN D'OEIL	3
MOTS AUX MEMBRES	4
HISTORIQUE	6
L'ACTION COMMUNAUTAIRE AUTONOME FAMILLE	7
Critères, convictions et fondements	7
NATURE DES ACTIVITES-Légende	8
Classification pour le Ministère de la Famille	8
Action communautaire autonome Famille	9
et développement durable	9
MISSION ET VALEURS	10
VIE ASSOCIATIVE ET DÉMOCRATIQUE	11
RAYONNEMENT – COMMUNICATIONS ET VISIBILITÉ	16
REGROUPEMENTS ET MEMBERSHIP	17
TABLES DE CONCERTATIONS LOCALES ET REGIONALES	18
LOCAUX	20
RESSOURCES HUMAINES	20
SERVICES ET ACTIVITÉS	22
VOLET ACCUEIL ET MILIEU DE VIE	22
VOLET FAMILLE	28
VOLET RÉUSSITE ÉDUCATIVE ET SOCIALE	31
VOLET ALIMENTAIRE	34
VOLET IMPLICATION DANS LA COMMUNAUTÉ	36
OBJECTIFS STRATÉGIQUES – 2026-2027	38
MERCI À NOS PARTENAIRES,	40
COLLABORATEURS ET COMMANDITAIRES	40
MERCI À NOS DONATEURS	41
MERCI À NOS BAILLEURS DE FONDS	41

L'ANNEE 2025-2026 EN UN CLIN D'ŒIL

Faits saillants

Grands chantiers

- 30ième anniversaire : Planification et réalisation des activités 0-99 ans du 30ième anniversaire. Choisis par et pour les membres, tout au long de l'année.
- Diagnostic organisationnel
- Déploiement de la planification stratégique
- Mandat Ressources Humaines: élaboration de la politique de conditions de travail, politique salariale, organigramme, etc.
- Refonte de la programmation pour l'automne 2026-2027 (activités à conserver, à développer, à transférer)

Défis et enjeux

- Complexité des accompagnements
- Augmentation de la détresse des familles
- Équipe réduite (4 au lieu de 6 personnes)
- Arrêt du projet Halte-garderie mobile avec les partenaires
- Longue attente pour recevoir des services du Réseau
- Augmentation des aînés en situation de vulnérabilité

Statistiques

- 116 familles membres
- 56 familles accompagnées en prévention de la négligence
- 90 parents et 64 adultes ont eu recours à de l'intervention individuelle
- Matinées mamans avec halte-garderie (39 mamans différentes et 31 enfants différents)
- Brunch de Noël gratuit pour les familles (46 adultes et 68 enfants)
- Dîner de Noël des aînés : 67 aînés différents rejoints

Bons coups

- Sortie familiale 0-99 ans aux quilles
- Grand implication des membres
- Présence d'une intervenante de milieu pour les aînés dans nos locaux
- Mise à l'avant de l'intergénérationnel
- Démarrage du comité de l'ouest et participation de plusieurs acteurs (50) du milieu.
- Certificat de l'Assemblée nationale en reconnaissance de sa qualité de pilier essentiel à la communauté.
- Hommage lors de la commission parlementaire à la Chambre des Communes.

À venir !

- Paniers de naissance
- Halte-garderie communautaire
- Nouvelles ressources dans l'équipe (intervenante et éducatrice)
- Banque de dépannage pour parents (couches, lingettes, formule, etc.)

Personnes rejoints

SERVICES DIRECTS

- 454 adultes différents
- 262 enfants différents
- 144 aînés et grands-parents
- 115 mamans
- 53 papas
- 116 familles membres
- 87 bénévoles (1836 h)

MOTS AUX MEMBRES

Mot de la présidente

Chers membres, membres du personnel et membres du conseil d'administration de La Petite Maison de Pointe-Calumet.

Merci d'être présents à notre assemblée générale annuelle 2025-2026.

Une autre année s'est écoulée à une vitesse impressionnante. Fidèle à sa mission et à ses valeurs, La Petite Maison de Pointe-Calumet a poursuivi son engagement auprès des membres, jeunes et moins jeunes, en répondant avec bienveillance à leurs besoins et préoccupations.

Au cours de la dernière année, plusieurs défis ont été relevés grâce au travail exceptionnel des membres de l'équipe. Je tiens à remercier sincèrement les membres du personnel pour leur accueil chaleureux, leur écoute sans jugement et le soutien qu'elles offrent quotidiennement avec tant de dévouement et de compassion. Votre implication fait toute la différence dans la vie des personnes que nous accompagnons.

Le conseil d'administration, en collaboration avec l'équipe a également poursuivi le travail amorcé dans le cadre de la planification stratégique. Plusieurs priorités ont été mises en place afin d'assurer le développement et la pérennité de notre organisme. Ces réflexions et ces projets nous permettent de mieux répondre aux besoins de nos membres tout en maintenant une organisation saine, tant sur le plan humain que financier.

Plusieurs chantiers sont toujours en cours, et c'est avec enthousiasme et confiance que nous poursuivons ce virage essentiel pour l'avenir de La Petite Maison. Merci aux membres du conseil d'administration pour leur grande implication, leur temps précieux et leur engagement constant envers notre mission.

En mon nom et au nom des membres du conseil d'administration, je tiens à vous remercier chaleureusement de votre présence et de votre confiance envers La Petite Maison de Pointe-Calumet.



Nancy Fortin
Présidente du conseil d'administration

Mot de la directrice

L'année 2025-2026 restera marquante à plusieurs égards. Alors que La Petite Maison célèbre son 30e anniversaire, j'avais également le privilège de souligner mes 15 années d'engagement au sein de cette grande famille.

Cette année a été marquée par d'importants travaux de réflexion et de planification. Dans la continuité de notre démarche stratégique, nous avons entrepris un exercice de diagnostic organisationnel qui nous a amenés à recentrer progressivement nos actions sur notre mission première : le soutien aux familles. Ce recentrage vise à assurer que nos ressources, notre expertise et nos efforts soient investis là où ils auront le plus grand impact, dans un contexte où les besoins des familles continuent de croître et de se complexifier.

Parallèlement, nous avons mené plusieurs chantiers organisationnels afin de consolider les bases de notre organisme et d'assurer sa pérennité. Révision de notre programmation, réflexion sur nos priorités, amélioration de nos pratiques de gestion et de nos ressources humaines : autant d'actions essentielles pour maintenir des services de qualité et soutenir adéquatement notre équipe.

Si nous avons choisi de recentrer certaines de nos actions, nous n'avons pas pour autant délaissé notre rôle au sein de la communauté. Nous avons continué à investir temps et énergie dans la concertation, la mobilisation des partenaires et le développement social de notre milieu. Qu'il s'agisse de notre implication dans les travaux du comité de l'Ouest, de la mobilisation de plus d'une cinquantaine d'acteurs autour des enjeux du territoire ou de notre contribution à différentes instances de concertation, nous demeurons convaincus que les défis vécus par les familles ne peuvent être relevés seuls. C'est en travaillant collectivement que nous pouvons créer des conditions favorables au bien-être des personnes et à la vitalité de notre communauté.

Enfin, les célébrations de notre 30e anniversaire ont constitué un moment fort de l'année. Elles ont permis de rassembler membres de tous les âges, bénévoles, partenaires, employés et citoyens autour de notre histoire commune et de mettre en lumière tout le chemin parcouru. Cette réussite témoigne de l'attachement profond de la communauté envers La Petite Maison et de la force du réseau qui nous entoure.

Au nom du conseil d'administration, je remercie sincèrement les membres, bénévoles, donateurs, partenaires, bailleurs de fonds et employés qui contribuent, jour après jour, à faire vivre notre mission. Grâce à vous, La Petite Maison poursuit son engagement auprès des familles depuis maintenant 30 ans et continue de bâtir un milieu plus humain, plus solidaire et plus accueillant.

Bonne lecture.

Mélissa Corbeil,
Directrice générale

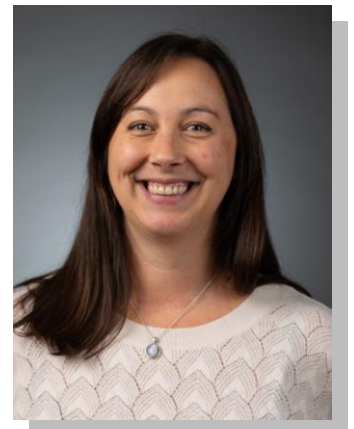

HISTORIQUE

À l'initiative d'une citoyenne qui fut directrice de l'organisme jusqu'en 2020, Mme Diane Grenier, et aussi issu d'un mouvement citoyen, c'est en 1995 que l'organisme fut fondé.

La fondatrice a teinté les pratiques de l'organisme dès le début par son militantisme et sa recherche de justice sociale. Avec sa facilité à créer des liens avec les clientèles plus marginales, elle rejoint les familles plus isolées. Elle croit également en l'approche systémique et s'adresse à tous les membres de la famille. Cette image reste donc collée à La Petite Maison. L'approche humaine de Mme Grenier, toujours centrée sur la dignité de la personne et l'importance de mettre le parent au cœur des actions a toujours guidé les orientations de l'organisme depuis sa création.

Animé tout d'abord par des parents bénévoles, l'organisme prend racine dans une approche « par et pour » les familles, approche qui reste au centre de nos actions. En effet, nous privilégions la gestion démocratique, l'*empowerment* des familles, la participation citoyenne et l'approche systémique. La vision de Mme Grenier portée par le leitmotiv : « Il faut un village entier pour élever un enfant » (auteur inconnu) continue de guider les actions et pratiques de La Petite Maison.



L'ACTION COMMUNAUTAIRE AUTONOME FAMILLE

Critères, convictions et fondements

Les organismes communautaires Famille (OCF) font partie du mouvement de l'action communautaire autonome. À ce titre, ils répondent à huit critères.

- **LES CRITÈRES DE L'ACTION COMMUNAUTAIRE (AC)**

- Avoir un statut d'organisme à but non lucratif
- Démontrer un enracinement dans la communauté
- Entretenir une vie associative et démocratique
- Être libre de déterminer sa mission, ses orientations ainsi que ses approches et ses pratiques.

- **LES CRITÈRES DE L'ACTION COMMUNAUTAIRE AUTONOME (ACA)**

- Avoir été constitué à l'initiative des gens de la communauté
- Poursuivre une mission sociale propre à l'organisme et qui favorise la transformation sociale
- Faire preuve de pratiques citoyennes et d'approches larges, axées sur la globalité de la problématique abordée
- Être dirigé par un conseil d'administration indépendant du réseau public.

Source : Gouvernement du Québec (2001). *Politique gouvernementale. L'action communautaire : une contribution essentielle à l'exercice de la citoyenneté et au développement social du Québec*, p. 21.

- **LES OCF : DES ORGANISMES DE SOUTIEN AUX MILIEUX DE VIE**

Le gouvernement du Québec classe les organismes de base en action communautaire autonome selon deux grandes catégories, dont celle des « organismes de soutien social ». Ceux-ci « s'adressent à la population en général et la programmation de leurs activités s'adapte aux besoins exprimés par les personnes qui font appel à l'organisme ». Dans cette catégorie, on retrouve « les organismes de soutien aux milieux de vie », dont les OCF font partie.

Source : Secrétariat à l'action communautaire autonome du Québec (2004). *Cadre de référence sur l'application des orientations gouvernementales relatives à l'action communautaire, 2e partie : Les balises d'interprétation des pratiques administratives*, p. 10-11.

- **LES CONVICTIONS ET FONDEMENTS DE L'ACTION COMMUNAUTAIRE AUTONOME FAMILLE (ACAF)**

Affirmant leur spécificité, les OCF sont solidairement porteurs de ces convictions :

- Les familles, cellules de base d'une société, sont une richesse collective.
- Les parents sont les premiers et principaux éducateurs de leurs enfants.
- Les familles ont besoin de temps et de lieux où elles peuvent développer des liens de confiance, de partage et d'entraide.
- L'empowerment des familles est un processus indispensable pour le développement de collectivités plus justes et plus dynamiques.

C'est pourquoi les OCF accompagnent les familles avec une approche globale basée sur trois fondements :

- Milieux de vie;
- Enrichissement de l'expérience parentale;
- Éducation populaire.





Source : Fédération québécoise des organismes communautaires Famille (2016). *Trousse de référence et d'animation sur l'action communautaire autonome Famille*

NATURE DES ACTIVITES-Légende

Classification pour le Ministère de la Famille

Nous avons adapté légèrement notre rapport afin d'inclure la nature des activités et services selon les définitions du Ministère de la Famille.

Plusieurs de nos activités ont cependant d'autres objectifs aussi pertinents pour notre mission.

Nature	Explications	Exemples génériques
Aide et dépannage 	Il s'agit d'une activité dont l'intention première est le soutien et l'accompagnement d'un membre de la famille afin de répondre à ses besoins.	<ul style="list-style-type: none"> • Aide alimentaire • Comptoir vestimentaire • Joujouthèque • Comptoir de prêts-échanges
Soutien au développement de l'enfant 	Il s'agit d'une activité dont l'intention première est d'aider l'enfant à apprendre, à développer des habiletés et à devenir autonome.	<ul style="list-style-type: none"> • Activité parent-enfant • Atelier d'éveil • Atelier thématique • Aide aux devoirs • Conférence ou formation aux parents
Activité visant l'enrichissement de l'expérience parentale 	Il s'agit d'une activité dont l'intention première est de permettre aux parents de conscientiser ce qu'ils vivent, ressentent et pensent afin de leur permettre d'acquérir un meilleur pouvoir sur eux-mêmes et sur leur environnement.	<ul style="list-style-type: none"> • Activité liée à la périnatalité • Activité sur la parentalité • Activité intergénérationnelle • Aide aux devoirs • Atelier thématique • Conférence ou formation aux parents • Cuisine collective • Groupe de parents
Activité visant à renforcer la relation parent-enfant 	Il s'agit d'une activité dont l'intention première est de soutenir le renforcement des liens affectifs entre le parent et son enfant.	<ul style="list-style-type: none"> • Activité parent-enfant • Atelier thématique • Conférence ou formation aux parents • Cuisine collective parent-enfant • Sortie parent-enfant
Activité visant à briser l'isolement des familles 	Il s'agit d'une activité dont l'intention première est d'aider les familles à socialiser et à créer de nouveaux liens.	<ul style="list-style-type: none"> • Activité intergénérationnelle • Café-rencontre • Conférence ou formation aux parents • Cuisine collective • Groupe de parents

Action communautaire autonome Famille et développement durable

Dans une perspective de développement social, le développement durable consiste à bâtir des communautés plus fortes, plus inclusives et mieux outillées pour répondre aux besoins actuels et futurs des familles. À La Petite Maison de Pointe-Calumet, cette vision se traduit par des actions concrètes qui mobilisent les ressources du milieu, favorisent la participation citoyenne et contribuent à améliorer durablement la qualité de vie des familles. Cette contribution au développement durable s'inscrit naturellement dans notre identité d'organisme. Ancrée dans sa communauté depuis plus de 30 ans, La Petite Maison est gouvernée par un conseil d'administration indépendant, est issue du milieu et met de l'avant une approche globale, participative et intergénérationnelle qui favorise l'autonomie des familles, leur pouvoir d'agir et leur implication dans la vie collective. Avec un souci constant d'adapter ses services aux réalités vécues par les citoyens, l'organisme agit comme un levier de développement social local.

Les éléments présentés dans cette section démontrent comment nos actions répondent aux critères de développement durable du Ministère de la Famille tout en générant des retombées positives, tangibles et durables pour les familles et la communauté.

- ✓ Mise à contribution des ressources de la communauté, travail avec le milieu :
 - Local et électricité, financés par la Municipalité
 - Nombreuses collaborations avec des partenaires locaux (école, Municipalité, CISSS, organismes)
 - Implication de nombreux bénévoles
 - Prêt de locaux à d'autres organismes afin d'amener des services locaux aux familles
 - Nombreuses participations aux tables de concertation
- ✓ Amélioration de la qualité de vie des familles, effets positifs et concrets pour les familles :
 - Grand nombre de familles et personnes rejointes
 - Activités et services pour tous les membres de la famille
 - Heures de disponibilités en intervention informelle élevées (milieu de vie toujours ou presque ouvert)
 - Les familles répondent présentes, belle participation aux activités
 - Plusieurs familles s'impliquent dans la vie de l'organisme
 - Témoignages de notre impact dans leur vie, voir la section *témoignages d'impact* (p.13)
- ✓ Prise en compte des besoins des familles vulnérables; des services adaptés à la réalité des familles :
 - Gratuité ou très faible coût de nos activités et services
 - Accompagnement individualisé selon les besoins observés
 - Prise en compte de l'indice de défavorisation élevé
 - Évaluation des activités par les participants
 - Sondages et consultations des membres et des participants de l'organisme
 - Démarrage d'un comité de l'Ouest qui vise le développement de services locaux dans un espace où il y en a moins
- ✓ Implication des familles et de la communauté locale, participation active des familles :
 - Consultation des parents
 - Activités *par et pour* (par exemple : ce sont les mamans des matinées mamans qui choisissent leur programmation)
 - Comité 30^{ième} composé de familles et aînés pour un anniversaire à l'image des membres
 - Belle participation à l'AGA
 - Fort bénévolat et implication des familles membres
 - Coanimation des parents dans certaines activités
 - Participation aux décisions lorsque possible

MISSION ET VALEURS

La Petite Maison est un organisme communautaire Famille qui dessert principalement les familles de Pointe-Calumet et des environs. Nous désirons offrir un milieu de vie, d'entraide, de soutien, de valorisation, d'implication et de développement qui accueille l'ensemble des membres de la famille (0-99 ans).

Notre mission est :

- ❖ d'offrir un lieu communautaire d'actions préventives répondant aux besoins de toutes formes de familles;
- ❖ de développer un lieu d'appartenance favorisant l'échange et l'entraide entre les familles;
- ❖ d'offrir aux familles du support et de l'accompagnement dans différentes situations de la vie quotidienne.

Nos valeurs et principes d'actions

La reconnaissance du rôle des parents est au cœur de nos préoccupations. Nous accompagnons les familles en tenant compte de leurs réalités et besoins, mais surtout, **en respectant leur rythme**. Nos actions et activités se situent en prévention afin d'améliorer la qualité de vie des familles et le mieux-être des membres qui la composent.

Guidés par l'adage « *Il faut un village entier pour élever un enfant* », nos diverses actions s'inscrivent dans une perspective de **transformation sociale et d'intervention systémique**. Nous avons la nette conviction qu'en intervenant auprès de tous les membres de la famille, nous favorisons l'épanouissement de tous les jeunes de la communauté.

Comme milieu de vie, nous offrons un accueil personnalisé, des échanges informels et favorisons l'intégration des familles dans la communauté. Nous contribuons aussi au développement communautaire et à l'amélioration de la qualité du tissu social en créant un lieu d'appartenance et des réseaux de solidarité entre les familles. Nous favorisons le développement du pouvoir d'agir des individus et des familles en reconnaissant que l'*empowerment* est un processus indispensable pour le développement de collectivités plus justes et équitables.

VIE ASSOCIATIVE ET DÉMOCRATIQUE

Familles membres

116 familles membres (148 adultes et 82 enfants) principalement en provenance de Pointe-Calumet, mais également en provenance de Ste-Marthe-sur-le-Lac, Saint-Joseph-du-Lac, Deux-Montagnes, Saint-Eustache, Oka, Mirabel, Laval et Montréal.

L'organisme rejoint aussi de nombreuses familles et personnes seules par le biais de son offre variée de services et d'activités : l'aide alimentaire, les déjeuners aînés, le jardin collectif et solidaire, les activités intergénérationnelles, etc. Nous avons offert cette année des services directs à **464 adultes et 259 enfants**.

Assemblée générale annuelle 2024-2025

12 juin 2025

Vu le succès de la formule souper et halte disponible des dernières années, nous avons réitéré pour l'AGA 2024-25. Ce fut encore une soirée bien appréciée par les membres!

Participants au souper :	25 personnes
Participants à l'AGA :	21 personnes dont 20 membres
Nombre d'enfants à la halte :	3 enfants

30e anniversaire de La Petite Maison



Cette année l'organisme fêtait ses 30 ans!!

Partenaires : Caisse Desjardins Lac-des-Deux-Montagnes, Club Kiwanis Saint-Eustache, Municipalité de Pointe-Calumet

Comité organisateur du 30e :

24 participants (parents et aînés) pour environ 100 heures de bénévolat.

Nombre de rencontres : 2

Le comité organisateur, en collaboration avec l'équipe de la Petite Maison a décidé de mettre en lumière une des grandes forces de l'organisme dans les activités du 30e : la diversité générationnelle. Cette richesse a été mise de l'avant dans diverses activités de sa programmation et d'ajout d'une activité familiale (quilles) et fête de clôture, toutes des activités 0-99 ans !

Les premiers services et activités de l'organisme sont offerts ici :
Dans une «Petite Maison» sur la 34e avenue en 1995 !



Lancement de la programmation du 30^e anniversaire (27 octobre) : 29 adultes, 5 enfants, 27 partenaires et élus



Activités intergénérationnelles intégrées dans la programmation :

Dîner traditionnel de Noël des aînés avec la visite des enfants, Noël des familles membres, Déjeuner de Saint-Valentin intergénérationnel, Bingo intergénérationnel dans les Matinées mamans (1), Atelier-partage intergénérationnel (2).



Activité spéciale : Quilles en famille (24 janvier) : 100 participants de tous âges. Le transport en autobus était inclus dans l'activité.

Grande fête de clôture familiale 0-99 ans (à venir - 2 mai 2026)

Consultations citoyennes, éducation populaire et diffusion d'information

La Petite Maison appuie ses pratiques sur une démarche axée sur le développement du pouvoir d'agir des familles. L'éducation populaire et les consultations citoyennes sont deux outils qui nous permettent de faire émerger les besoins du milieu et d'accompagner les familles dans leurs parcours.

Pour ce faire, nos actions nous travaillons à :

- Favoriser la diffusion ainsi que l'échange de savoirs et d'expertises propices aux apprentissages individuel et collectifs (activités, milieu de vie, publications sur notre page Facebook);
- Offrir des espaces de paroles pour recueillir les besoins des membres de la communauté et réfléchir collectivement sur les enjeux sociaux;
- Accompagner le changement en adoptant une posture horizontale;
- Permettre aux familles de s'impliquer dans la communauté pour défendre leurs droits (participation à des concertations; implication dans des actions collectives, etc.).
- Consultations des familles afin de faire remonter leurs défis et enjeux dans les instances moins accessibles.

Cette année, des enjeux importants ont été soulevés par les organismes communautaires du Québec. Un mouvement national du milieu communautaire en lutte à la survie du filet social du Québec est né : « Le communautaire à boutte! ». Une grève a été déclenchée du 23 mars au 2 avril 2026.

Les revendications du mouvement :

- Conditions de travail décentes pour les travailleuses et travailleurs du communautaire.
- Financement suffisant à la mission.
- Reconnaissance pleine et entière des organismes.
- Protection de l'autonomie et fin du financement précaire.
- Investir dans le modèle communautaire comme pilier stratégique.



La Petite Maison a participé à sa façon à ce grand mouvement en mars 2026.

Actions :

- Piquetage avec nos membres et partenaires devant la Petite Maison : 100 personnes + 9 enfants (dont 29 membres adultes + 9 enfants)
 - Piquetage à plusieurs points avec nos membres et partenaires
 - Activité d'éducation populaire lors de nos activités
 - Recueil de témoignages
 - Diffusion des enjeux sur les réseaux sociaux
- Lettre et discussions avec les membres; 52 lettres d'appui signées par les participants; participation aux actions collectives avec nos membres.
 - Manifestation à Québec

Témoignages d'impact

Participant de l'activité Éveil et Merveilles

« Je viens surtout pour ma fille et je suis très heureuse de participer à l'activité éveil et merveille. Non seulement je prends du temps avec ma cocotte, mais je discuter avec d'autres mamans m'aide à me sentir moins seule. De plus, j'apprends beaucoup de façons pour jouer et stimuler ma fille avec des objets du quotidien, donc sans avoir à dépenser énormément pour les jouets. Il y a une belle dynamique de groupe, de l'écoute et du partage, sans jugement. »

« Au départ, j'allais à cette activité pour apprendre des jeux stimulants pour le développement de ma fille. En plus de tout ça, j'ai trouvé du réconfort avec une animatrice d'expérience, j'ai appris à ne pas me juger, j'ai trouvé un endroit sécurisant où j'ai pu me confier. Au-delà des jeux, j'ai appris à me dépasser et à faire confiance à ma fille et à moi! Éveil et merveilles fut un moment important et déterminant dans mon parcours de Mère! À ce jour, j'utilise encore les activités que j'ai apprises et nous chantons les chansons presque tous les jours encore. C'est un des moments que ma fille affectionne le plus. Merci pour tout »

« C'est avec un grand bonheur que j'ai participer au groupe éveil et merveille de la petite maison en 2025-26 je tiens à dire que c'est une activité très enrichissante pour les nouvelles mamans j'ai appris pleins de choses avec mon bébé et même que ça tiens occuper en congé de maternité on rencontre d'autre maman avec des bébé de la même âge et ça m'a apporté beaucoup de soutiens en tant que maman monoparentale , j'ai adoré faire partie du groupe ça aider au développement de mon garçon aussi je crois que chaque maman devrait connaître ce service et la belle équipe qui prépare tous les ateliers je garde vraiment des bons souvenirs »

Dépannage alimentaire

« Je souhaite aujourd'hui vous informer que nous souhaitons fermer notre dossier d'aide alimentaire. [...] nous avons pu rembourser un très grand nombre de nos dettes et nous mettre à jour dans nos factures, nous allons pouvoir mieux respirer côté financier. Nous croyons que d'autres familles ont sûrement plus besoin de vous que nous maintenant. Nous vous remercions donc pour votre support durant cette année qui fut difficile mais qui est derrière nous, pour votre aide et surtout votre écoute. Vous avez su nous mettre à l'aise à notre première rencontre, sans jugements. Je garderai un bon souvenir que la petite maison nous a apportée. Encore un GROS GROS merci »

Lettre d'une Maman

« [...] (nous) tenons à vous remercier sincèrement pour tous les effets scolaires, cahiers, crayons, étuis, boîte à lunch, sac d'école et aide financière remis à [...]. Votre geste de générosité et de soutien est grandement apprécié et fera une différence dans son parcours scolaire, surtout pour sa 1^e année! Dans de telles circonstances, il n'est pas toujours facile de demander de l'aide et votre bienveillance représente un véritable réconfort pour nous. Grâce à votre contribution, [...] pourra débiter l'année scolaire avec tout le nécessaire pour apprendre et évoluer dans les meilleures conditions, et moi, je vais pouvoir me concentrer sur tout le reste, RDV, nourriture, linge... De notre part à tous les deux, nous vous remercions encore ! votre générosité fait une réelle différence et nous touche profondément! [...] »

Témoignages recueillis dans le cadre de la grève.

Voici ce qu'apporte La Petite Maison de Pointe-Calumet dans ma vie :

- « Des ressources et de l'accompagnement dans la gestion des enfants en tant que mère monoparentale. Une oreille attentive et un cadre de confiance et sécurisant pour partager mes émotions et mes difficultés de tous les jours ».
- « Un espace d'écoute, de socialisation pour moi ET mes petits, de l'apprentissage, un bris d'isolement, de l'espoir et des bons moments malgré tout ce qui peut se passer. Une chance qu'on a ces beaux lieux sécuritaires ».
- « Je peux venir me chercher de la nourriture chaque semaine et un soutien quand je vais moins bien. Je peux discuter avec un intervenant. Puis il y avait aussi l'infirmière qui était vraiment importante pour moi ».
- « Un lieu qui me permet de briser mon isolement, de me sentir entendue, comprise et soutenue. Augmentation de l'estime personnelle. Diminution du sentiment de détresse ».
- « Un lieu accueillant et bienveillant où je peux venir pour me sentir entourée. Un réseau de professionnels disponibles pour me soutenir, moi et ma famille. Du répit, grâce à la halte, pour mes enfants de moins de 5 ans et un peu de temps pour moi. Une seconde maison ».
- « Lieu central de la communauté pour rassembler les familles et briser l'isolement; un lieu communautaire essentiel, centré sur la dignité des personnes, surtout celles éprouvées par des limites et difficultés ».
- « Sur diverses sphères : besoin de parler, se confier; utiliser la ligne téléphonique, le photocopieur, l'ordinateur, en plus de ces sacs que j'appelle surprise pour finaliser mes semaines en épicerie. Et tous ces services avec accueil, chaleur. Pour moi qui suis isolée de mes pairs, La Petite Maison est une très bonne source de tout genre de soutien».
- « La Petite Maison c'est la famille que je vois plus souvent que ma propre famille. C'est le soutien dont j'ai besoin pour ne pas perdre pied ».
- « Motivation, éducation concernant les personnes âgées, activités culturelles et sportives, information sur les différentes maladies des personnes âgées ».

Conseil d'administration

Le conseil d'administration s'est rencontré 9 fois en C.A. Une implication annuelle totale de plus de 170 heures comptabilisées à La Petite Maison.

Présidente : Nancy Fortin, citoyenne

Vice-présidente : Lyne Deschamps, citoyenne (intérim)

Secrétaire-trésorière : Marie-France Rose-Germain, citoyenne

Administrateur : Line Lajeunesse, citoyenne, participante et bénévole

Administrateur : Annie Lamarche, citoyenne, participante

Administrateur : Jérôme Ramel, citoyen

Administrateur : Stéphanie Roy, Participante

Le C.A. a souligné les 15 ans d'ancienneté de Mélissa Corbeil.



Principales réalisations du conseil d'administration

- Comité-conseil diagnostic organisationnel
- Refonte de l'organigramme de l'organisme, politique des conditions de travail et politique salariale
- Une journée de Lac-à-l'épaule pour la refonte de la programmation en lien avec les résultats de la planification stratégique.

Bénévolat

Briser l'isolement

Pour faire partie de la grande famille de La Petite Maison, il n'y a pas d'âge requis, pas d'implication minimale, juste le désir partagé de contribuer à rendre notre communauté plus dynamique et accueillante. Chaque implication fait la différence. Sans tous les membres de notre belle famille, nous ne pourrions porter tous les projets offerts dans notre programmation annuelle.

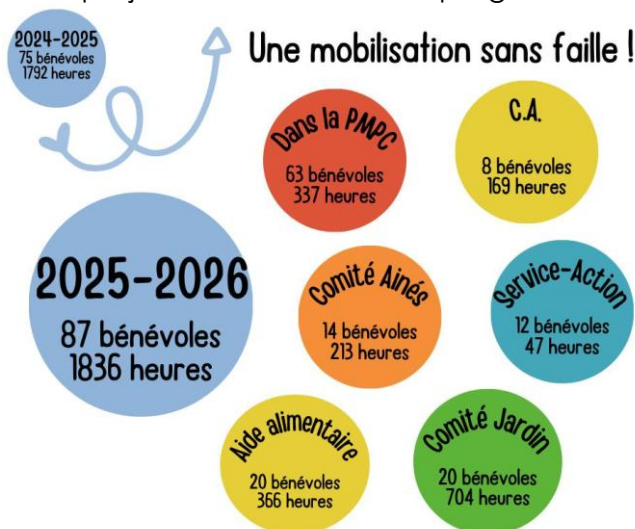

RAYONNEMENT – COMMUNICATIONS ET VISIBILITÉ

La Petite Maison a su rayonner cette année entre autres avec ses activités liées à son 30^{ème} anniversaire. Lors du dévoilement de sa programmation du 30^{ème}, plusieurs élus et partenaires ont été présents. En cette occasion, **Mme Sylvie D'Amours, Députée de Mirabel** a offert un certificat de l'Assemblée nationale en reconnaissance à l'organisme en sa qualité de pilier essentiel à la communauté :

« Je tiens à adresser mes plus sincères félicitations et rendre hommage à **La Petite Maison de Pointe-Calumet** pour leur 30^e anniversaire d'existence. Grâce à la passion et à l'implication de plusieurs employés et bénévoles, cette institution est devenue un pilier essentiel dans la communauté Calumet-Pontoise.

Au nom des Citoyennes et Citoyens de la circonscription de Mirabel et en mon nom personnel, Bravo et Merci! » -18 sept 2026



De gauche à droite : Manon Goulet, attachée politique, Mélissa Corbeil (directrice générale) et Diane Grenier (fondatrice)



De gauche à droite : Mélissa Corbeil (directrice générale), Diane Grenier (fondatrice) et Jean-Denis Garon

Le **Député fédéral Jean-Denis Garon** rendu hommage à l'organisme lors de la commission parlementaire à la Chambre des Communes du 21 octobre 2025. Il nous a également remis un exemplaire de sa déclaration lors de sa présence au Dîner de Noël des Aînés :

« Monsieur le Président,

Comme vous pourrez le constater, le tissu communautaire a des racines profondes dans ma circonscription. Cette année, on célèbre le 30^e anniversaire de la Petite Maison de Pointe-Calumet.

Fondée en 1995 par Madame Diane Grenier, la Petite Maison s'est développé grâce à l'engagement de personnes passionnées comme Mélissa Corbeil, directrice actuelle, et son équipe dévouée.

Avec plus de 550 citoyens aidés et des dizaines de bénévoles, l'organisme soutient au quotidien des familles, des enfants et des aînés à travers des projets comme le jardin communautaire, les cuisines collectives, l'aide alimentaire et les Petites boîtes P.R.E.F. Monsieur le Président, à la Petite Maison, l'expression « il faut tout un village pour élever un enfant » prend tout son sens.

Au nom du Bloc Québécois et des citoyens que je représente, j'invite cette chambre à se joindre à moi pour souhaiter un merveilleux anniversaire à la Petite Maison de Pointe-Calumet. À toutes celles et ceux qui, depuis trente ans maintenant, y cultivent l'espoir et la solidarité... Merci! Vous faites la différence! »

Projet Les Petites Boîtes P.R.E.F.

Plaisir. Ressources. Éducatif. Famille.

Nous sommes à l'an 3 du projet Les Petite Boîtes P.R.E.F. qui fait rayonner l'organisme. Le projet continu de vivre !

Il est si populaire que les partenaires jeunesse de la MRC du Lac des Deux-Montagnes ont décidé de le déployer dans la région.

Partenaires 25-26 : Coalition des acteurs jeunesse du Lac des Deux-Montagnes.



REGROUPEMENTS ET MEMBERSHIP

- Regroupement des organismes communautaires Famille des Laurentides (ROCFAL) - Membre du conseil d'administration
- Fédération québécoise des organismes communautaires Famille (FQOCF)
- Regroupement des organismes communautaires des Laurentides (ROCL)
- Réseau Demain le Québec
- Tous complices pour notre communauté
- PREL (Partenaires pour la réussite éducative dans les Laurentides)
- Première Ressource, aide aux parents
- Comité d'aide alimentaire des Patriotes
- Programme Ma Famille, Ma Communauté – CISSS Laurentides
- L'Écluse des Laurentides – Travail de rue
- Bénévoles d'expertises
- Maison Oxygène Laurentides
- Café La Parenthèse, Membre du conseil d'administration
- Groupe de Recherche-Action Communautaire et Familles (GRACeF)
- Chambre de commerce et d'industrie MRC Deux-Montagnes
- Réseau pour un Québec Famille

Rencontre nationale 2025 : "Enrichir les expériences parentales : un impact collectif !".

10 au 13 novembre 2025, à Rivière-du-Loup

Organisée par la FQOCF, la Rencontre nationale a réuni en 2025 plus de 450 participants issus d'organismes communautaires Famille de toutes les régions du Québec. Il s'agit d'une activité incontournable qui propose des formations et activités pertinentes et enrichissantes. Elle permet également de nourrir la cohésion de l'équipe.



Grand rassemblement annuel du GRACEF (Groupe de recherche-Action communautaire et Famille)

Journée de rassemblement qui rejoint les familles, intervenant.e.es, directions, bénévoles, chercheur.euse.s et étudiant.e.s.

Retombées attendues : Réseautage, création de lien entre le milieu de la recherche et les organismes communautaires; partage d'expertises, de perspectives en vue d'enrichir nos pratiques et réflexions.

Journée ROCFAL (Regroupement des organismes communautaires autonomes familles des Laurentides)

Journée qui se veut un rassemblement annuel des organismes familles des Laurentides.

Retombées attendues : Réseautage et échanges sur les enjeux des organismes familles et des familles que nous accompagnons, formation et renforcement de la voix des organismes familles dans la région.

TABLES DE CONCERTATIONS LOCALES ET REGIONALES

Pour mieux desservir la communauté, nous croyons que la concertation est primordiale. Ces rencontres permettent d'avoir un portrait des services offerts et de faciliter le référencement selon les expertises de chacun. Ils permettent d'engager la discussion entre les partenaires et nous permet de porter la voix des familles.

Comité de travail de l'Ouest

En lien avec la planification stratégique de l'organisme, nous avons créé le Comité de l'Ouest afin de rassembler les partenaires de l'ouest de la M.R.C. Ce comité de travail a pour objectif d'unir les forces des organismes communautaires, des municipalités et des institutions afin d'améliorer durablement les conditions de vie des citoyen.ne.s de l'Ouest de la MRC de Deux-Montagnes par des services de proximité, une mobilisation ancrée sur le territoire et une voix collective forte. En plus des rencontres régulières du comité, le comité a organisé cette année une grande rencontre de consultation. **Plus de 50 partenaires** de tout azimut (chefs de service du CISSS, maires, organismes, etc.) ont réfléchi ensemble aux besoins et services des citoyen.ne.s.

Nature de la participation :

- Membre fondateur et démarrage du comité. Participation à l'élaboration de la démarche et organisation des rencontres. **(3 rencontres)**
- Rencontre élargie entre les partenaires : **(1 rencontre)**

Retombées attendues : Mobilisation des partenaires afin d'amener des services dans l'ouest de la MRC Deux-Montagnes, développement de projets ancrés localement.

Coalition des acteurs jeunesse de Deux-Montagnes et du sud de Mirabel

La Coalition des acteurs jeunesse est l'instance représentative de l'ensemble des instances de concertation jeunesse de la MRC de Deux-Montagnes. Sa mission est de réunir les différents acteurs jeunesse pour assurer la concertation et la mobilisation autour de priorités collectives et de moyens permettant de soutenir la jeunesse du territoire.

Nature de la participation :

- Membre de la **concertation stratégique (3 rencontres)**: pour les directions, définition des priorités d'action et des objectifs.
- Membre de la **concertation d'actions 0-12 ans (environ 7 rencontres)** : Coconstruire des projets jeunesse, influencer les priorités d'action, arrimer les services aux familles, échanger sur la clientèle ou les enjeux ciblés. Favoriser le partenariat, développer et soutenir des projets visant à apporter des améliorations significatives aux enjeux ciblés.
- Membre du **comité en persévérance scolaire et sociale (environ 4 rencontres)** : partenariat et projets concertés.
- Membre du **comité de partenaires (environ 3 rencontres)** pour la mise en œuvre du projet de halte-garderie mobile « Ressource famille ».
- Participation à la journée jeunesse annuelle.

Retombées attendues : Réponse cohérente et concertée aux besoins des jeunes, création de partenariats, soutien mutuel entre organismes communautaires, institutions scolaires et acteurs sociaux, arrimage des services, renforcement de la voix collective des acteurs jeunesse auprès des instances décisionnelles régionales et gouvernementales.

Concertation SA3 (sécurité alimentaire, saine alimentation et systèmes alimentaires)

La concertation SA3 est la concertation sur le territoire dont l'objectif général est d'analyser les besoins, réfléchir et agir pour un meilleur accès à des aliments de qualité pour tous en considérant la sécurité alimentaire, la saine alimentation et le système alimentaire.

Nature de la participation :

- Participation active à la concertation **(5 rencontres)**
- Membre du **Réseau Jardins (3 rencontres)** : réseaux de jardins collectifs et communautaires dans les Basses-Laurentides; comité de travail, mutualisation des ressources, etc.
- Visite interjardins **(5 visites)**
- Participation à des rencontres d'échanges de pratiques entre comptoirs d'aide alimentaire, et de mobilisation pour le CAAP. **(2 rencontres)**

Retombées attendues : Amélioration de la sécurité alimentaire locale grâce à une mobilisation collective autour de la sécurité alimentaire, valorisation et diffusion des bonnes pratiques et des projets innovants en sécurité alimentaire, soutenir les familles vulnérables, améliorer l'accès à une alimentation saine.

Table de concertation des aînés de la MRC de Deux-Montagnes

Concertation dont les objectifs sont d'assurer et améliorer l'efficacité des interventions auprès de la population aînée et d'améliorer les collaborations, partenariats et préciser les modalités de collaboration et de fonctionnement des services, établissements et organismes.

Nature de la participation : Participation occasionnelle à la concertation **(1 rencontre)**

Retombées attendues : Favoriser l'inclusion et le bien-être des aînés dans une perspective familiale élargie. Mobilisation concertée des actions portées par les organismes œuvrant auprès des aînés. Veille des besoins des aînés; partages d'expertises entre les membres de la table; création de liens entre le réseau de la santé et le milieu communautaire.

Comité d'organisation de la Nuit des sans abri MRC Deux-Montagnes et Pointe-Calumet

Comité de travail afin de planifier la Nuit des sans abri annuelle. Sensibiliser au phénomène de l'itinérance, mobiliser les partenaires.

Nature de la participation (3 rencontres) : Mobilisation, logistique événementielle, sensibilisation locale et participation à l'événement.

Retombées attendues : Mobilisation locale, co-organisation d'activités de sensibilisation, contribution à la logistique et aux actions collectives.

Comité des partenaires du programme Semer l'avenir LDDM

Semer l'avenir est le programme en prévention de la négligence sur le territoire du Lac des Deux-Montagnes.

Nature de la participation :

- Participation active au comité en tant que collaboratrice. **(3 rencontres)**
- Partage d'expertise, identification des besoins familiaux.

Retombées attendues : Renforcer l'intervention précoce et le soutien aux parents.

LOCAUX

Nos locaux et l'électricité sont fournis par la Municipalité de
Pointe-Calumet **GRATUITEMENT. MERCI!!!**



RESSOURCES HUMAINES

Équipe

Mélissa Corbeil	Directrice générale et intervenante	Direction générale, responsable Protection des renseignements personnels (Loi 25), accueil, interventions, médias et représentations.
Claire Fernandez-Soto	Coordonnatrice, volet mobilisation citoyenne et intervenante	Responsable du volet mobilisation citoyenne (comité aîné et jardin), coordination, accueil, interventions, responsable du bénévolat, médias et représentations.
Brigitte Paradis	Intervenante communautaire et Famille	Animation des cuisines collectives, coanimation des matinées mamans et des activités en réussite éducative, accueil et interventions
Cindy Bouchard	Intervenante communautaire et Famille	Animation des matinées mamans, et des ateliers Éveil et merveilles, interventions famille, accueil, accompagnements et représentations.
Lyne Turner	Animatrice	Animation des ateliers en réussite éducative, animatrice horticole - volet Jardin collectif et solidaire, accueil.
Catherine Chaurette	Adjointe administrative	Accueil, administration, support à l'équipe

Principales réalisations de l'équipe

- Planification et réalisation d'activités liées au 30^e anniversaire
- Continuité du projet-pilote Les Petites Boîtes P.R.E.F.
- Démarrage de l'activité Le P'tit Café, milieu de vie 0-99 ans
- Aménagement de la halte-garderie

Rencontres d'équipe

L'équipe se rencontre au besoin afin discuter d'enjeux et de bien planifier les tâches de la semaine.

Formations, communautés de pratique

Afin de mieux répondre aux besoins des familles, les employées ont suivi cette année :

- Atelier-conférence sur l'écoleadership et réseautage lors de la *Journée Réseautage-Ressourcement-Valorisation (RRV)* de la Fondation Dufresne & Gauthier (Mélissa et Claire)
- Proche-aidance, par l'Antr'Aidant
- Présentation sur la protection de la jeunesse et les nouvelles dispositions législatives PL-15 du CISSS des Laurentides
- Présentation Ministère de l'Immigration, de la Francisation et de l'Intégration (MIFI) par Accompagnement Québec
- Bâtir une société plus solidaire par le biais des initiatives intergénérationnelles
- Quand Ti-pou est vraiment très fâché par Sarah Hamel
- Quand devoirs est synonyme de résistance par Sarah Hamel
- Premiers soins
- Rédaction du rapport d'activité par la FQOCF

Formations suivies lors de la Rencontre nationale :

- Masculinité positive et réussite scolaire des garçons : une feuille de route pour les OCF et les parents
- Contribuer à la sécurité alimentaire des familles, quel rôle et quelles stratégies pour les OCF
- Accueillir une personne en détresse - réagir avec empathie et efficacité
- Le bonheur pour et avec les familles, ça ressemble à quoi?
- Accompagner les familles en transition
- L'enrichissement DES expériences de vie en OCF: un impact collectif
- La gestion consciente des dynamiques relationnelles
- Créer du contenu sans s'essouffler : planifier, simplifier, rayonner
- Créer une alliance éducative : collaborer avec les parents pour prévenir la violence sexuelle et promouvoir l'éducation à la sexualité
- Construire une stratégie de changement pour votre OCF et l'utiliser pour s'orienter, évaluer et communiquer
- "Coéquipiers dès le départ" - Trousse d'animation pour des ateliers en période prénatale et postnatale sur le partage des tâches et des responsabilités familiales
- «L'enrichissement de l'expérience parentale en OCF, ma maman le recommande à ta maman et à ton papa!»

Éducatrices Halte-garderie

Suite à la mise en pause du projet Ressource-Famille (ressource partagée entre les organismes jeunesse du territoire), nous avons engagé des éducatrices temporaires pour combler le besoin en attendant de trouver une solution. Merci à **Ilam, Ariane, Maika, Coralie** et **Daphnée** pour leur soutien!

Supervision de stage

Sessions automne 2025 (2 jours/semaine) **Gabriel**, Techniques en travail social (Cégep St-Jérôme)

Session hiver 2026 (2 jours/semaine) : **Naomie** et **Sarah-Maude** BAC en nutrition, Université de Montréal

Session hiver 2026 (1 jour/semaine) : **Lola** et **Florence** Techniques en travail social (Cégep St-Jérôme)

SERVICES ET ACTIVITÉS

VOLET ACCUEIL ET MILIEU DE VIE

La Petite Maison, c'est un milieu de vie rassembleur, inclusif et participatif ! C'est une porte toujours ouverte, sans rendez-vous, supportée par un bassin de bénévoles impliqués. Nous nous inspirons du principe « par la communauté, pour la communauté » pour mettre en place des processus d'implication qui favorisent l'autonomie et l'épanouissement des participants.

Objectifs

- Briser l'isolement social
- Favoriser la création d'un réseau d'entraide et de soutien
- Agir en prévention et comme filet de sécurité
- Améliorer la qualité de vie des familles et celle de la communauté
- Dépistage précoce des familles et individus en détresse
- Offrir un espace propice à la libre expression et au sentiment d'appartenance
- Soutenir et accompagner l'implication des participants dans la vie de l'organisme et la communauté
- Valoriser et soutenir le partage d'expérience et d'expertise entre les participants
- Vivre des moments de plaisir partagés

Heures d'ouverture et de disponibilité informelle

Aide et
dépannage

Briser
l'isolement



Cette année, nous avons encore une fois eu la chance de pouvoir ouvrir de plus longues heures lors de la période estivale afin d'assurer une continuité dans le support offert aux familles, notamment pour l'activité les Matinées d'été.

Heures d'ouverture : Environ 2000 heures

Heures de disponibilité informelle par année : environ 4048 heures (88 heures par semaine x 46 semaines)

Il s'agit du nombre d'heures d'intervention potentielle informelle dans notre ressource en comptant les heures disponibles de chaque intervenante et soutien administratif.

Nombre moyen de personnes se présentant à la porte par jour (hors activités) : 10

Nombre de dons matériels : 97 dons divers (denrées, livres, vêtements et jouets pour enfants, etc.) distribués directement à l'aide alimentaire ou lors de nos activités.

Une porte toujours ouverte...

Aide et
dépannage

Briser
l'isolement

Participants : 109 personnes différentes pour **230 visites** dans le milieu de vie.

Ici sont comptabilisés les participants qui se présentent à l'organisme pour prendre un café, demander des informations, faire un appel, aller aux toilettes, prendre un livre, faire une visite de l'organisme, prendre sa carte de membre, etc.

Dîners avec l'équipe

Aide et
dépannage

Briser
l'isolement

53 dîners – 33 personnes différentes

Afin de briser l'isolement, nous accueillons des personnes pour le dîner.

Accès aux technologies de communication

Aide et
dépannage

Briser
l'isolement

Participants : 38 personnes différentes - **72 supports**

Nous offrons un accès à des ordinateurs et du support informatique en plus d'une aide à l'utilisation. Les motifs d'utilisation les plus fréquents : impression de documents, envoi de fax, accès Internet

(pour demandes de chômage, recherche d'emploi, de logement, services gouvernementaux en ligne, démarches juridiques, santé, scolaires, et personnelles, messagerie).

Support aux démarches

Participants : 21 personnes différentes - **74 supports**

Certaines personnes de la communauté ont besoin de plus qu'un accès, mais aussi d'aide à la compréhension des documents et de support lors de diverses démarches administratives. Nous accompagnons également des personnes adultes qui ont des défis de compréhension, et/ou qui vivent avec l'illettrisme ou l'analphabétisme et/ou qui ont des difficultés d'adaptation au virage numérique.

Aide et
dépannage

Briser
l'isolement

Le P'tit Café – avec halte-garderie

Tous les jeudis matin (1 atelier)

NOUVEAUTÉ! Créé en mars 2026, Le P'tit Café se veut un milieu de vie intergénérationnel libre, pour les parents, leurs enfants et les aînés, sans activité dirigée avec possibilité de halte-garderie sur réservation.

Participants : 5 adultes et 2 enfants

Partenaire : CISSS des Laurentides

Briser
l'isolement

Enrichissement
de l'expérience
parentale

Développement
de l'enfant

Relation
parent-enfant

Interventions individuelles dans le milieu de vie

Participants : 154 personnes différentes, pour un total de **631 interventions**.

Nous offrons un accompagnement individualisé vers les ressources spécialisées et/ou un suivi individuel pour les parents et familles. **La majorité de ces interventions se font de façon ponctuelle et informelle.** Lorsque nous intervenons avec un parent ou un grand-parent, c'est toute la famille qui peut en ressentir les impacts bénéfiques. Nous abordons ainsi toutes les problématiques de façon systémique.

Aide et
dépannage

Briser
l'isolement



Le tableau ci-dessous relate les motifs principaux abordés en **intervention individuelle** (personnes qui ne sont pas des parents). Au total, ce sont plus de **278 interventions individuelles pour 64 adultes différents** qui ont été réalisées.

****Veuillez prendre note que les statistiques des interventions familiales se retrouvent dans le volet FAMILLE.****

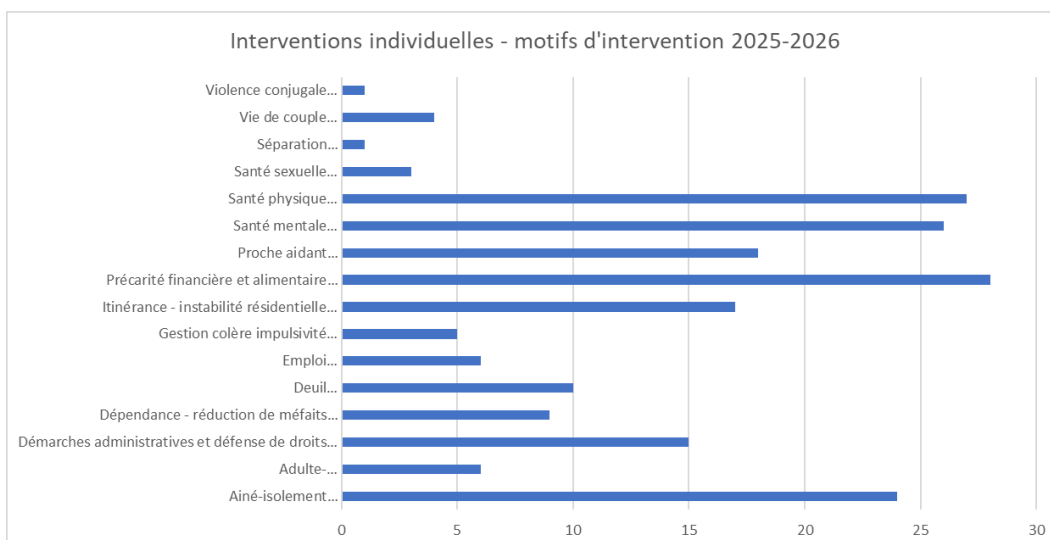

Services offerts en collaboration

Aide et
dépannage

Briser
l'isolement

Cette année encore, nous nous sommes alliés à plusieurs partenaires afin d'offrir aux familles les ressources dont elles avaient besoin.

Objectifs

- Amener des services locaux
- Mise à contribution des ressources de la communauté
- Améliorer la qualité de vie des familles
- Prise en compte des besoins des familles vulnérables

Centre d'action bénévole Les Artisans de l'Aide

Présence de la travailleuse de milieu (TDM) auprès des aînés vulnérables dans nos locaux et lors des activités pour les aînés.

« Au regard des statistiques, le travail de proximité à Pointe-Calumet commence à porter fruit. En 2024-2025, 3 femmes avaient été rejointes, comparativement à 2025-2026 où 23 personnes ont été accompagnées, soit 16 femmes et 7 hommes. La présence régulière de la TDM les jeudis, la participation aux déjeuners mensuels et les présentations des ressources favorisent le repérage des personnes vulnérables et brisent l'isolement. Cette présence terrain est essentielle, particulièrement dans les secteurs plus éloignés, afin de créer un lien de confiance et faciliter l'accès aux services. La collaboration entre l'équipe de la Petite Maison et la TDM contribue également à une meilleure prise en charge et à un continuum de services plus efficace. » - Hélène Martineau, travailleuse de milieu



Bonhomme à lunettes

Nous avons reçu une équipe d'opticiens dans la salle municipale tous les mercredis en après-midi.

Éconologis

Présence dans nos locaux afin de présenter leurs services pour les familles à faible revenu



L'Atelier « Ensemble on se Tient »



Prêt de locaux et équipements de cuisine, les vendredis aux deux semaines pour les ateliers « Prends ton équilibre » et la cuisine pour hommes.

Organisme de réinsertion sociale en santé mentale. L'AET s'adresse aux personnes qui désirent reprendre un équilibre dans leur vie. Sous forme de rencontres individuelles et d'activités de groupe, tous les vendredis, l'organisme L'Atelier « Ensemble on se Tient » offre des dîners avec l'équipe et des discussions sur divers sujets.

L'écluse des Laurentides

Présence et collaboration avec la travailleuse de rue. Prêt de locaux pour des rencontres, et entreposage de matériel d'urgence (itinérance, réduction des méfaits).



Service infirmier en santé sexuelle

Partenaire : CISSS des Laurentides (CLSC Jean-Olivier Chénier)

Présence d'une infirmière clinicienne dans nos locaux, lors de la distribution alimentaire (mardis après-midi selon ses disponibilités) pour offrir des services intégrés de dépistage et prévention (SIDEp) en santé scolaire, sexuelle et maladies infectieuses (SSSMI).

Environ 150 condoms distribués. Des condoms sont disponibles dans la salle de bain du milieu de vie.

Infirmière en soins de pieds

3 journées

13 personnes différentes ont pu bénéficier d'un soin de pieds par une infirmière clinicienne.

Participation totale de 20 personnes



Centre d'entraide Racine-Lavoie

Clinique d'impôts 2026 (impôts 2025) : 30 personnes référées

Cette année, nous avons pris les inscriptions des participants et les avons transmis au CERL.

Les Lutins secrets de Pointe-Calumet

Point de chute des cadeaux pour les lutins; **77 cadeaux** offerts.

Grâce à une initiative citoyenne, certaines familles (les lutins secrets) pouvaient offrir de façon anonyme des cadeaux de Noël à des enfants de Pointe-Calumet. Les cadeaux ont été distribués dans nos locaux à des familles dans le besoin.

Bureau itinérant du député fédéral Jean-Denis Garon

Une fois par mois lors du dépannage alimentaire, un attaché politique du député fédéral Jean-Denis Garon est dans nos locaux afin de répondre à des questions et faciliter l'accès aux informations et ressources qui relèvent du fédéral.

CISSS des Laurentides



Programme ESPOIR : Référencement et prêt de locaux pour rencontre avec l'équipe du programme ESPOIR (Équipe de Suivi de Proximité Offrant de l'Intervention en Réinsertion) du CISSS des Laurentides qui offre un accompagnement psychosocial et médical aux personnes de 18 ans et plus en situation d'itinérance ou à risque imminent de le devenir.

Mobilisation citoyenne

La Petite Maison accompagne deux Comités citoyens: Le Comité aînés et le Comité Jardin (Jardin d'la Pointe).

Briser l'isolement

Rôle de La Petite Maison auprès des comités citoyens :

- Offrir des espaces et des opportunités de rencontres et de mobilisations citoyennes;
- Coordonner et animer les différentes rencontres des comités;
- Accompagner l'élaboration et l'exécution des projets proposés par les citoyens;
- Faciliter les communications entre les différents partenaires et les besoins des différents projets.

Comité Jardin collectif et solidaire :

Le jardin d'la Pointe

20 Citoyens engagés pour 703.75 heures d'implication bénévole

Partenaires : Municipalité de Pointe-Calumet, Table de concertation SA3 (Système alimentaire, Saine alimentation, Sécurité alimentaire) et le sous-comité Réseau Jardins.

Développement de l'enfant

Enrichissement de l'expérience parentale

Briser l'isolement

Aide et dépannage

C'est quoi ? Un espace nourricier, crée en juin 2020, où tous les bénévoles cultivent ensemble les parcelles du jardin. Les récoltes sont partagées entre les jardiniers bénévoles et offertes aux bénéficiaires de l'aide alimentaire de La Petite Maison. Un milieu convivial d'échanges, de culture et d'apprentissages qui vit grâce à la mobilisation et l'implication des membres du Comité Jardin.

L'apport du Jardin d'la Pointe dans la communauté

- Soutenir le comptoir d'aide alimentaire de Pointe-Calumet et favoriser la sécurité alimentaire au sein de la communauté : environ 80% des récoltes qui ont été offertes à l'aide alimentaire pour la saison 2025, soit **environ 493 Kg** de légumes et fines herbes;
- Créer un espace de dialogue, d'échange intergénérationnel et de solidarité favorisant le bien-être et la santé mentale;
- Promouvoir les activités de plein-air pour tous les membres de la famille.

Rencontres de planification du Comité Jardin

Participants : 5 adultes

Des bénévoles ont participé à sept rencontres de travail du comité Jardin et ont démarré des semis intérieurs dans la serre intérieure de La Petite Maison et chez des bénévoles.



Ouverture du Jardin – corvée collective

Participants : 10 bénévoles adultes et 5 enfants
Les bénévoles du Jardin et l'équipe de La Petite Maison ont réalisé les premières plantations (poivrons) de la saison.

Visites de jardins – Réseau Jardins

Participation aux visites organisées par les membres du Réseau pour échanger sur leurs pratiques, leurs enjeux et leurs bons coups. Visites effectuées : Les Serres de Clara à St-Jérôme, les Jardins collectifs de St-Joseph-du-Lac, Jardin le Colibri à Sainte-Marthe-sur-le-Lac, Jardin d'la Pointe à Pointe-Calumet.

Comité aînés

14 citoyens aînés engagés pour 213 heures d'implication bénévole

Le Comité aînés de Pointe-Calumet s'est formé en 2016. Il est constitué d'aînés de la communauté et des environs souhaitant améliorer les conditions de vie des aînés de Pointe-Calumet.

Partenaires : Programme Nouveaux Horizons pour les aînés, Députée provinciale Sylvie D'Amours, Municipalité de Pointe-Calumet, Centre d'action bénévole Les Artisans de l'Aide.

Mandat :

- Briser l'isolement des aînés;
- Favoriser le bien-être des aînés à Pointe-Calumet;
- Assurer une vigie;

Rencontres du Comité aînés

Avril 2025 à mars 2026 (9 rencontres tout au long de l'année)

Participants : 14 aînés

Les membres du Comité aînés se rencontrent mensuellement pour discuter des besoins de la communauté et travailler à l'organisation des activités portées par le comité. L'organisation des



activités de la programmation du Comité aînés repose sur le travail des membres bénévoles qui se répartissent les tâches à accomplir.

Ateliers-partages

Les membres du Comité aînés ont décidé de poursuivre cette activité qui répond à la demande des aînés de la communauté: des espaces d'échanges et d'apprentissages en petits groupes. Dans la thématique intergénérationnelle du 30^e anniversaire deux ateliers ont été ouverts à tous.

Témoignage d'un non-voyant, Jean-Pierre Duchesne – 9 mai 2025

Participants : 10 aînés

Les services pour les aînés de la région, Les Artisans de l'Aide – 26 février 2026

Intergénérationnel avec halte-garderie disponible

Participants 13 aînés, 3 adultes et 1 enfant



Café avec la police sociocommunautaire de la Régie de police Lac-des-Deux-Montagnes – 19 mars 2026

Intergénérationnel avec halte-garderie disponible

Participants 8 aînés, 1 adulte



Préparation des buffets des déjeuners-conférence

Avril 2025 à mars 2026 (8 buffets préparés)

Participants : 8 aînés différents

Les membres du comité aînés se retrouvent la veille des déjeuners-conférence pour préparer le buffet qui sera servi aux participants. Ce sont en moyenne 4 à 5 aînés qui répondent présents les jeudis après-midi.



Déjeuners-conférences

Avril 2025 à mars 2026 (8 déjeuners-conférences)

Participants : 134 aînés différents pour une moyenne de 40 aînés présents par déjeuner-conférence

428 participations totales

Les thèmes des conférences offertes durant les déjeuners sont choisis par les membres du Comité aînés après consultation des participants. Une travailleuse de milieu auprès des aînés vulnérable, de l'organisme le Centre d'action bénévole Les Artisans de l'Aide, était présente lors des déjeuners: elle présentait des capsules d'informations et proposait des rencontres individuelles au besoin.

Voici les sujets présentés cette année :

- Les mandats de protection
- La perte auditive
- Stratégies gagnantes pour être plus actif
- Drôle de célibat (spectacle-conférence)
- Les soins de fin de vie
- Bonne nuit... fini l'insomnie
- Nourrir l'émerveillement

Déjeuner de St-Valentin (intergénérationnel)

Animation musicale par Stéphane Pilon

Participants : **47 adultes et 4 enfants**



Dîner festif pour les membres du Comité aînés

Participants : 10 aînés membres du Comité

L'équipe de la Petite Maison s'est jointe aux membres du comité pour partager un dîner rassembleur soulignant le travail accompli par le Comité aînés.

VOLET FAMILLE

Objectifs

- Briser l'isolement, favoriser la création d'un réseau d'entraide et de soutien entre les parents
- Valoriser l'expertise parentale et favoriser l'enrichissement de l'expérience parentale
- Améliorer la qualité de vie des familles
- Favoriser le développement de l'ensemble des membres de la famille et de la qualité des relations entre les enfants et leurs parents
- Favoriser la prise en charge des familles par elles-mêmes
- Renforcer le lien d'attachement parent/enfant
- Favoriser une communauté dynamique
- Faire la promotion des valeurs familiales
- Promotion des saines habitudes de vie
- Implication des familles dans la vie de l'organisme

Matinées Mamans et matinées d'été

Tous les mercredis

17 Matinées Mamans entre avril et juin 2025, et de septembre 2025 à mars 2026

6 ateliers Y'APP

4 Matinées d'été en juin et août 2025

Participants : 37 mamans différentes dont 13 nouvelles mamans, 31 enfants différents pour 243 participations adultes et 177 participations enfants au total.

Partenaires : Coalition des acteurs jeunesse Ressource-Famille (Halte-garderie)
CISSS des Laurentides, Fondation Le Berlingot, Programme Y'APP

Cette activité par et pour, propose aux mères d'enfants 0-12 ans de se réunir dans le but d'échanger et de partager. L'activité permet l'enrichissement de l'expérience parentale, des discussions et échanges au sujet du développement et du comportement de l'enfant (routine de sommeil, crise de colère et gestion des émotions, développement de la motricité et du langage, jeu libre et actif, estime de soi, sécurité de l'enfant, lien d'attachement, habiletés sociales, etc.).

Programme Y'APP « Y'A PERSONNE DE PARFAIT est un programme d'enrichissement de l'expérience parentale, offert en milieu communautaire par des animatrices et des animateurs pour des parents d'enfants âgés de cinq ans et moins. Il est conçu pour répondre aux besoins des parents qui sont jeunes, chefs de famille monoparentale, isolés sur le plan social ou géographique ou peu scolarisés,

Enrichissement
de l'expérience
parentale

Développement
de l'enfant

Briser
l'isolement

Relation
parent-enfant

ou qui ont un faible revenu.»¹ **6 ateliers de ce programme sont donnés à même les matinées mamans.** Le programme vise à s'informer sur le développement, la santé, la sécurité et les comportements des tout-petits, échanger/partager les expériences de parents et découvrir des approches éducatives positives.

La programmation des activités est réfléchi et conçue par les mamans participantes afin de répondre à leurs besoins.

Activités: Danse en ligne, autodéfense, jeux de société, cuisine culturelle, garde-robe solidaire, testament, karaoké, brunch de Noël, mes finances, mes choix, Y'APP, Cake pop, décoration de citrouilles

Support aux parents



Partenaires : CISSS des Laurentides (programme *Semer l'avenir*, *SIPPE*, *Proche-Aidant*) afin de déployer les services aux familles;

Collaborations/référencement : Direction de la protection de la jeunesse, programme *Ma Famille*, *Ma Communauté*

Nos actions :

- Écoute et références du réseau vers nos services et activités
- Plan de service individualisé en collaboration avec les partenaires du milieu
- Dépannage matériel aux nouveaux parents (couches, lait, etc.)
- Accompagnement aux parents dans les aléas et défis de leur vie quotidienne
- Renforcement de l'expertise parentale par le biais d'intervention informelle
- Ajout d'heures de présence dans le milieu de vie et pendant la période estivale grâce au projet *Semer l'avenir*

Interventions familiales : 90 personnes différentes ont eu recours à de l'intervention familiale, dont **20 nouvelles familles.**

56 familles différentes rejointes en prévention de la négligence envers les enfants, soit 65 adultes et 94 enfants (81 enfants 0-11 ans et 13 jeunes 12-17 ans).

Le tableau ci-dessous relate les motifs principaux abordés en intervention familiale en 2025-2026. C'est plus de **353 interventions familiales** qui ont été faites lors de la dernière année.

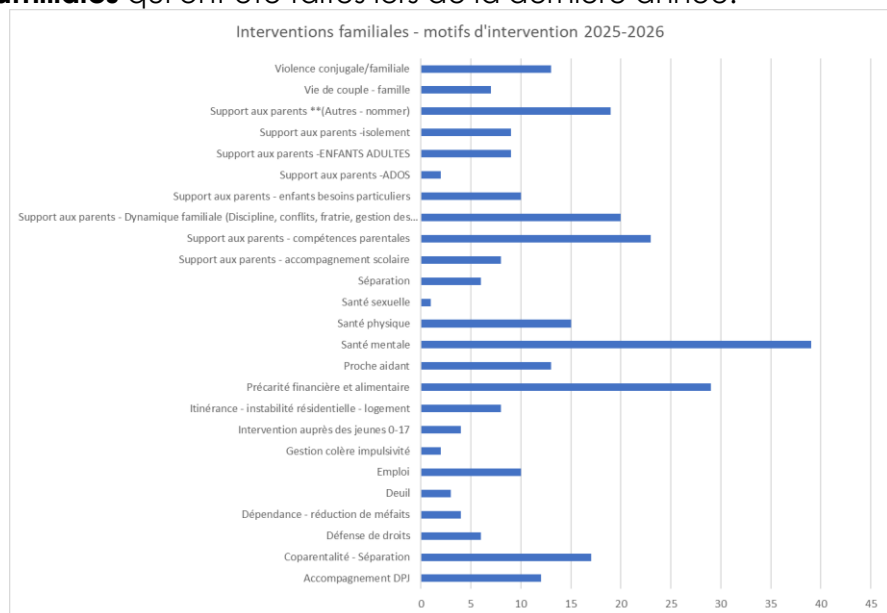



Initiative Place-O-Pères

L'initiative Place-O-Pères a vu le jour en 1994 et, historiquement La Petite Maison fut pionnière dans sa participation aux recherches sur l'engagement paternel. Nous continuons à promouvoir l'engagement paternel, et à accompagner des papas en suivis informels.

Participants : 8 papas en suivi informel (20 interventions)

Aide et
dépannage

Briser
l'isolement

La Zone 6-11

Milieu de vie pour les 6 à 11 ans
Les mercredis de 16h à 18h30 – Le souper est inclus.
5 ateliers en avril 2025

Participants : 9 enfants différents pour un total de **41 participations**

Partenaire : Fondation Le Berlingot, pour les repas et collations santé

La Zone 6-11 est un **milieu de vie pour les jeunes de 6 à 11 ans**. Les jeunes décident ensemble des activités afin de répondre à leurs besoins. Jeux libres, activités thématiques, fabrication de cabanes, etc. Il s'agit d'une activité demandée par nos partenaires et ils peuvent nous référer au besoin.

Développement
de l'enfant

Aide et
dépannage



La chasse aux cocos

Le calendrier a fait en sorte que nous avons fait deux chasses aux cocos pendant la période 2025-2026.

Partenaire : Tigre Géant Sainte-Marthe-sur-le-Lac pour bons prix sur les chocolats.



Chasse aux cocos 2025

12 avril 2025 au parc Edouard-Champagne

Participants : 59 enfants accompagnés de 28 adultes

Les enfants ont reçu un chocolat et une baguette à bulle.

Chasse aux cocos 2026

21 mars 2026 au parc Alphonse-Gravel

Participants : 37 enfants accompagnés de 27 parents

Les enfants ont reçu un chocolat et un jeu *La Clef* (Télé-Québec).

Briser
l'isolement

Relation
parent-enfant

Distribution spéciale d'Halloween

31 octobre 2025

250 sacs à cordon de serrage avec logo contenant de l'informations de la Petite Maison, une compote de pomme et un ensemble dentaire pour enfant.

Partenaire : Dr Marie-France Gagné, dentiste.

Bénévoles : Nous avons eu l'aide de 3 bénévoles pour la préparation des sacs.



Brunch de Noël des familles membres

6 décembre 2025 de 10h à 13h



Briser
l'isolement

Relation
parent-enfant

Enrichissement
de l'expérience
parentale

Développement
de l'enfant

Aide et
dépannage

Participants : 46 adultes, 68 enfants (**29 familles**)

Bénévoles : 9 bénévoles pour la préparation du buffet

6 jeunes bénévoles du PEI lors de l'événement

5 bénévoles participants à l'activité pour le rangement



Partenaires : Caisse Desjardins Lac-des-Deux-Montagnes, Animation Stephano Disco, Fondation Bon Départ, Pasta Deliziosa, Fondation pour l'Alphabétisation, Mère Noël et Grinch

Brunch de Noël, animation de jeux familiaux et musicaux, création de liens, maquillage, bricolage, lecture. Chaque enfant a reçu une luge et un ensemble de peinture sur neige et un livre en cadeau.



Sortie de quilles

30^e anniversaire

24 janvier 2026

Participants :

51 adultes, 49 enfants (27 personnes ont bénéficié du transport offert)

Partenaires :

Caisse Desjardins Lac-des-Deux-Montagnes, Kiwanis St-Eustache

Briser l'isolement

Relation parent-enfant

Enrichissement de l'expérience parentale

Développement de l'enfant

Aide et dépannage

Sortie gratuite et 0-99ans.

En lien avec le 30^e anniversaire de La Petite Maison, nous avons organisé une sortie de quilles pour passer de beaux moments en famille et tisser des liens. Afin de faciliter l'accès à la sortie, le transport en autobus était fourni.



VOLET RÉUSSITE ÉDUCATIVE ET SOCIALE

Objectifs

- Stimuler la lecture en famille dans la communauté
- Éveil au monde de l'écrit et de la lecture chez les tout-petits
- Améliorer l'accès aux livres
- Favoriser la réussite éducative et sociale des jeunes
- Partage et enrichissement de l'expérience parentale
- Améliorer la qualité de vie des familles
- Développement de la qualité des relations entre les enfants et leurs parents
- Briser l'isolement
- Implication des familles et de la communauté locale

Ateliers Éveil et merveilles

18 ateliers de septembre 2025 à mars 2026

6 ateliers Y'APP

Les lundis de 9h30 à 11h00

Développement de l'enfant

Relation parent-enfant

Enrichissement de l'expérience parentale

Briser l'isolement

Aide et dépannage

Participants : 12 parents différents - 72 présences

Partenaires : Caisse Desjardins Lac-des-Deux-Montagnes, CISSS des Laurentides

Activité de stimulation pour les enfants 0-2 ans avec le parent axée sur l'apprentissage par le jeu et la stimulation précoce en toute simplicité avec des objets du quotidien. Des discussions sur des thématique concernant la parentalité sont aussi au programme. Les ateliers «Y'a personne de parfait» sont également donnés à travers ces ateliers.

Une balance est à la disposition des participant(e)s. Ils peuvent donc profiter de cette activité pour peser bébé!



Programme Y'APP «Y'A PERSONNE DE PARFAIT est un programme d'enrichissement de l'expérience parentale, offert en milieu communautaire par des animatrices et des animateurs pour des parents d'enfants âgés de cinq ans et moins. Il est conçu pour répondre aux besoins des parents qui sont jeunes, chefs de famille monoparentale, isolés sur le plan social ou géographique ou peu scolarisés, ou qui ont un faible revenu.»²

6 ateliers de ce programme sont donnés à même l'activité Éveil et merveilles. Le programme vise à s'informer sur le développement, la santé, la sécurité et les comportements des tout-petits, échanger/partager les expériences de parents et découvrir des approches éducatives positives.



Ateliers Mission lecture

Développement de l'enfant

Partenaires : PREL « Partenaire pour la réussite éducative des Laurentides », Gouvernement du Québec et l'école des Perséides et la table en persévérance scolaire et sociale de la MRC Deux-Montagnes

Avril 2025 (4 ateliers)

Les lundis et jeudis à l'école des Perséides (16h00 à 17h30)

Participants : 9 enfants différents de 3^e et 4^e année - 31 participations

Fête finale : avec parents et fratrie

Participants : 9 enfants et 11 parents

Mission lecture est un programme d'ateliers ludiques et interactifs qui mise sur l'apprentissage par le jeu. Il est conçu pour favoriser la motivation et renforcer les habiletés des enfants de 3^e et 4^e année du primaire connaissant des difficultés en lecture. Les ateliers se poursuivent tout au long de l'année scolaire et se terminent par une fête de fin d'année avec les parents.



Mission Escalade

Développement de l'enfant

Sortie au Voltizone pour encourager la persévérance scolaire.

Juin 2025

Partenaires : CÉSAME et Fondation Le Berlingot

Participants : 8 enfants

Les devoirs : le coffre à outils des parents

Développement de l'enfant

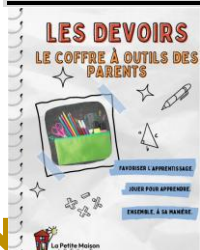

Nous avons préparé un document pour outiller les parents lors de la période de devoirs avec leurs enfants du primaire et faciliter les apprentissages par le jeu. Il est accompagné d'une boîte contenant des outils supplémentaires en lien avec les suggestions d'activités ludiques du guide.

Partenaires : PREL « Partenaire pour la réussite éducative des Laurentides », Gouvernement du Québec

Ateliers Le coffre à outils des parents

6 novembre 2025

Partenaires : PREL « Partenaire pour la réussite éducative des Laurentides », Gouvernement du Québec, Association PANDA Basses-Laurentides sud-ouest,

Participants : 8 parents (9 enfants présents)

Enrichissement
de l'expérience
parentale

Développement
de l'enfant

Les parents étaient invités lors de cet atelier en soirée pour découvrir des outils, des suggestions afin de faciliter la période de devoirs avec leurs enfants. Les parents ont pu repartir avec le guide « Le coffre à outils des parents » ainsi qu'une boîte d'outils faciles à utiliser. L'atelier a été coanimé par La Petite Maison et PANDA BLSO.

Projet Sac à dos rentrée 2025

Participants : 143 enfants aidés

Partenaires : IGA Lamoureux, Familiprix Extra Geneviève Charbonneau, Centre d'entraide Racine-Lavoie

Aide et
dépannage

Grâce aux partenaires et à une collecte de dons, **43 familles** ont pu recevoir de l'aide pour la rentrée scolaire.



Les Petites Boîtes P.R.E.F. 2025-26

Prêt aux familles : 12 familles rejointes

L'Estime de soi : 2 familles différentes

Les habiletés sociales : 2 familles différentes

La gestion de la colère : 3 familles différentes

La gestion des écrans : 3 familles différentes

Le stress et l'anxiété : 2 familles différentes

Aide et
dépannage

Développement
de l'enfant

Enrichissement
de l'expérience
parentale

Relation
parent-enfant



Croque-livres

Service en continu

Participants : Plus de **200 livres** donnés et échangés
Partage et échange de livres pour enfants dans la communauté.

Développement
de l'enfant

Aide et
dépannage

Distribution de livres usagés pour la famille

Service en continu

Participants: Plus de **150 livres** donnés et échangés

Installation de bibliothèque à l'intérieur de La Petite Maison, accessible tout au long de l'année.
Distribution gratuite de livres.

Développement
de l'enfant

Aide et
dépannage

Distribution de livres neufs pour les jeunes 0-17 ans

Participants : Environ **90 livres** remis

Partenaire : Fondation pour l'alphabétisation (Lecture en cadeau).

Lors de nos différentes activités pour les familles et enfants, les enfants recevaient un livre neuf en cadeau.

Développement
de l'enfant

Aide et
dépannage

Ludothèque

Prêts de jeux de société pour les familles.

Service en continu

Participants : 13 jeux prêtés

L'objectif principal étant de démocratiser l'accès aux jeux de société, une bibliothèque contenant une grande diversité de jeux de société pour tous les âges est aménagée dans le milieu de vie. L'apprentissage par le jeu (pré-lecture, pré-écriture, règles de vie, habilités sociales, etc.) est l'une des meilleures stratégies pour acquérir de nouvelles habiletés et compétences.

Développement
de l'enfant

Aide et
dépannage

Relation
parent-enfant

VOLET ALIMENTAIRE

Objectif

- Améliorer les connaissances en matière d'alimentation des familles
- Améliorer la qualité de vie des familles
- Prise en compte des besoins des familles vulnérables
- Promouvoir l'adoption de saines habitudes de vie
- Améliorer la qualité et la variété de l'alimentation des familles
- Assurer l'essentiel
- Aide, entraide, dépannage et soutien



Cuisines collectives

**Printemps 2025 – 4 ateliers, 11 participants différents (536 portions cuisinées)
20 participations totales**

Aide et
dépannage

Briser
l'isolement



Nos cuisines collectives sont **gratuites** et animées par une intervenante de La Petite Maison.

En plus de cuisiner des repas variés, les participants cuisinent un dîner végé qu'ils mangent sur place pour **dîner ensemble**.

En moyenne, les participants repartent chacun avec une **quarantaine de portions par atelier**, cuisinés avec les aliments reçus par Moisson Laurentides pour les cuisines collectives et des aliments achetés par La Petite Maison!

Collations équilibrées

Lors de nos diverses activités (40 activités), distribution de collations équilibrées.

Participants: 87 enfants

Partenaire : Fondation Le Berlingot

Aide et
dépannage

Programme Après La Cloche –

Collations pour le camp de jour de Pointe-Calumet

Au cours de l'été 2025, plus de **40 enfants** qui fréquentent le camp de jour de la municipalité de Pointe-Calumet ont pu bénéficier de collations nutritives grâce au programme Après La Cloche. La Petite Maison a effectué la coordination du projet.

Partenaires : Moisson Laurentides, CAAP, Camp de jour de Pointe-Calumet

Aide et
dépannage

Dépannages alimentaires d'urgence

34 53 dépannages - 45 ménages différents
Dépannages offerts à l'année, au besoin.

Aide et
dépannage

Participation à la guignolée au IGA

Guignolée lors du mois de décembre au profit des Chevaliers de Colomb et de l'aide alimentaire de La Petite Maison.

Partenaires : IGA Lamoureux, Comité d'Action Sociale de Saint-Joseph-du-Lac, Chevalier de Colomb de Pointe-Calumet.



Participation à la grande Guignolée des médias pour Moisson Laurentides – Édition 2025

Le 4 décembre 2025, une employée et 5 bénévoles ont bravé le froid de 9h00 à 12h00 afin de solliciter les passants, répandre la bonne humeur, pour amasser 2 137.13\$! L'organisme a pu recevoir 25% de ce montant pour l'aide alimentaire, soit **534.28 \$**.

Distribution alimentaire

Distribution de paniers alimentaires une fois par semaine, les mardis (**41 semaines**, fermeture lors de congés fériés les lundis) : 4 employées mobilisées pour un total 1461.50 heures et 20 bénévoles différents pour 366 heures de bénévolat.

Aide et dépannage



2526 paniers offerts (moyenne 61 paniers/ semaine)

157 ménages différents ont eu recours au dépannage alimentaire en 2025-2026 (149 adultes différents (1189 adultes nourris au total) 95 enfants différents (681 enfants nourris au total)).

70 nouvelles demandes entre avril 2025 et mars 2026.

Partenaires : Moisson Laurentides, Comité d'aide alimentaire des Patriotes, IGA Lamoureux, Jean-Coutu (Ste-Marthe-sur-le-Lac), Jardin d'la Pointe, Auto Devenzo, Boulangerie À la Croisée des petits pains, citoyens donateurs, Jardin d'la Pointe (légumes et fines herbes), commerces de la région pour dons et bons prix.

52 dons de denrées en tout genre (fruits, légumes, denrées sèches, pains...) permettant de bonifier les paniers

Bonification de l'aide alimentaire par la PMPC : achat de lait, œufs, viande, pains ou autres produits 1 fois par mois. (40%)



MOIS	Nombre moyen de paniers par semaine	Nombre de ménage différent dans le mois	Nombre d'adultes différents dans le mois	Nombre d'enfants différents dans le mois	Nombre de nouvelles demandes
Avril 2025 (4)	56,5	77	115	43	2
Mai 2025 (3)	55,7	72	111	42	3
Juin 2025 (3)	58,7	76	113	46	6
Juillet 2025 (2)	59,0	71	104	56	9
Août 2025 (4)	66,5	85	122	72	12
Septembre 2025 (4)	58,8	80	116	69	5
Octobre 2025 (3)	62,3	76	110	69	4
Novembre 2025 (3)	62,7	75	111	67	3
Décembre 2025 (3)	61,7	75	116	74	6
Janvier 2026 (4)	60,0	81	125	70	5
Février 2026 (4)	67,5	86	133	72	10
Mars 2026 (4)	67,0	91	140	67	5

VOLET IMPLICATION DANS LA COMMUNAUTÉ

Objectifs

- Améliorer la qualité de vie des familles
- Briser l'isolement des citoyens, faire des liens à l'intérieur de la communauté
- Informer les gens sur différents thèmes, éducation populaire
- Offrir un filet de sécurité pour les familles
- Répondre aux besoins émergents de la communauté
- Créer des liens entre les ressources de la MRC et les Calumet-Pontois.es
- Mise à contribution des ressources de la communauté
- Implication des familles et de la communauté locale
- Amener des services dans la municipalité

Dîner de Noël des aînés



Briser
l'isolement

12 décembre 2025

Participants : 67 aînés présents,

Bénévoles : 36 bénévoles (préparation de repas, préparation de la salle, accueil, service et rangement)

Partenaires : Magic Bo, Programme Nouveaux-Horizons, Boucherie Daigneault

Partenaires présents: Députés provincial et fédéral, M. Bisson, Hélène Martineau
Garderie La Petite École



Un dîner de Noël traditionnel cuisiné par l'équipe de La Petite Maison et des bénévoles a été offert. Au programme : une animation musicale et des tours de magie par Magic Bo, magicien et accordéoniste, accompagné d'un violoniste.

De plus, pour continuer nos festivités intergénérationnelles, la garderie La Petite École est venue offrir des cartes de vœux faites par les enfants pour les aînés. Chaque aîné a pu repartir également avec un cahier d'exercices cognitif.



Collaboration avec la municipalité de Pointe-Calumet

Participation lors des événements de la Municipalité

Fête des bénévoles (octobre 2025)

Plus de 60 participants

Participation et recherche de commandites

En collaboration avec la Municipalité, les bénévoles de toutes les organisations de Pointe-Calumet étaient invités à une soirée de reconnaissance de l'action bénévole.

Feu et Glace 2026 (février 2026)

Partenaires : Maison des jeunes et Municipalité de Pointe-Calumet

En collaboration avec la Maison des jeunes, nous avons préparé 600 chocolats chauds, le matériel pour servir du café et deux gros chaudrons de soupe maison lors de la soirée Feu et glace. Nous avons servi environ

36 390 chocolats chauds, 115 soupes et 80 cafés.



Participation à la guignolée pour les paniers de Noël au profit des Chevaliers de Colomb.

La Petite Maison a offert son aide technologique pendant la période de la guignolée, création des publicités à diffuser sur les réseaux sociaux, participation financière.



La Petite Maison et l'itinérance

Volet en cours de transition vers les ressources spécialisées à proximité

Briser
l'isolement

Aide et
dépannage

Objectifs

- Accompagnement des personnes en instabilité résidentielle;
- Répondre aux besoins de base;
- Briser l'isolement social.

Dépannage matériel d'urgence

13 dépannages - 9 personnes différentes

Dépannages de tout genre en lien avec l'itinérance et l'insécurité financière.

Exemple de dépannages : sacs de couchage, tentes, matelas de sol, des vêtements chauds, produits d'hygiène de base, papier de toilette, cruches d'eau, billets d'autobus, etc.

Interventions pour les gens en instabilité résidentielle

Environ 33 interventions - 18 personnes différentes

Partenaires : Programme Espoir - CISSS de Laurentides,
Café Parenthèse, L'Écluse des Laurentides

Accueil et référencement vers les ressources spécialisées.

Nuit des sans-abri

17 Octobre 2025, au parc Albert-Cousineau

Participants : Au moins 250 personnes

Partenaires : Café La Parenthèse, Maison des Jeunes de Pointe-Calumet, L'Écluse des Laurentides, Municipalité de Pointe-Calumet, Comité Action Sociale Saint-Joseph-du-Lac, Comité NSA MRC Deux-Montagnes, Maison le Paravent, 4 korners, Régie de police du lac des Deux-Montagnes, CISSS des Laurentides (Programme Espoir).

Évènement de sensibilisation à la situation de pauvreté, de désaffiliation sociale et d'itinérance, une réalité présente aussi chez nous.



OBJECTIFS STRATÉGIQUES – 2026-2027

Dans la continuité de son plan stratégique 2026-2029, La Petite Maison poursuit en 2026-2027 une démarche de consolidation et de développement centrée sur sa mission Famille.

Dans un contexte où les besoins des familles augmentent et où les ressources demeurent limitées, l'organisme souhaite poursuivre ses actions avec cohérence, qualité et impact, tout en renforçant sa capacité d'intervention auprès des enfants, des parents et de la communauté.

Les objectifs présentés ci-dessous visent à assurer la pérennité des services, renforcer les pratiques organisationnelles et consolider la capacité d'action de l'organisme. Ils reflètent également une volonté de maintenir une saine gestion, favoriser l'équité et la cohérence des pratiques internes, soutenir la stabilité des équipes et encourager une vie associative dynamique et mobilisatrice.

1- Affirmer la mission famille au cœur des actions de l'organisme

Objectif stratégique : Revoir, consolider et adapter la programmation afin d'assurer une offre de services cohérente avec la mission de l'organisme, centrée sur la prévention et les besoins réels des familles. Programmation centrée sur nos 3 nouveaux volets.

Orientations et priorités :

- Réaliser une révision globale de la programmation afin d'en assurer la pertinence et la cohérence avec les familles
- Mettre le volet intergénérationnel de l'avant
- Mettre en œuvre une démarche de transfert de certains services afin de permettre un meilleur arrimage à la mission principale
- Consolider le développement de la halte-garderie comme service structurant pour les familles
- Renforcer l'approche préventive dans l'ensemble des services offerts
- Soutenir activement le développement communautaire local en réponse à la hausse des besoins des personnes les plus vulnérables

Résultat attendu : Une programmation clarifiée, cohérente et centrée sur l'impact auprès des familles, permettant une meilleure qualité d'intervention et une utilisation optimale des ressources.

2- Renforcer la gouvernance et les pratiques organisationnelles internes

Objectif stratégique : Consolider les pratiques internes afin d'assurer une gestion saine, équitable et cohérente, tout en soutenant l'attractivité et la rétention du personnel.

Orientations et priorités :

- Mettre à jour les outils de gouvernance (règlements généraux, politiques internes, guides et procédures et exigences CNESST (loi 27) et loi 25).
- Terminer le développement et l'implantation des politiques de gestion des ressources humaines (conditions de travail, politique salariale, évaluation).
- Renforcer l'équité, la cohérence et la transparence dans les pratiques organisationnelles.
- Consolider les pratiques de saine gestion.

Résultat attendu : Une organisation plus structurée, cohérente et attractive, favorisant la stabilité des équipes et la qualité des services offerts.

3- Assurer la stabilité et le développement du financement de l'organisme

Objectif stratégique : Assurer la pérennité financière de l'organisme afin de maintenir et consolider les services offerts aux familles du territoire.

Orientations et priorités

- Consolider les sources de financement récurrent afin de réduire la vulnérabilité financière.
- Diversifier les sources de revenus (subventions, partenariats, projets spécifiques, etc.).
- Structurer et optimiser les stratégies de financement et de reddition de comptes.
- Renforcer les relations avec les partenaires financiers et institutionnels.

Résultat attendu : Une stabilité financière accrue permettant d'assurer la continuité et le développement des services prioritaires et de l'amélioration des conditions de vie des familles.

4- Renforcer la participation des membres pour bâtir ensemble la Petite Maison de demain et maintenir une vie associative dynamique

Objectif stratégique : Favoriser une vie associative dynamique et participative afin de renforcer le sentiment d'appartenance, la participation citoyenne et l'implication des membres dans le développement de l'organisme.

Orientations et priorités :

- Pérenniser nos pratiques d'implication et de consultation des membres
- Créer davantage d'espaces de participation.
- Mettre en place un comité consultatif de membres afin de soutenir la réflexion et le développement de l'organisme.
- Favoriser des occasions d'échange, de consultation et de mobilisation auprès des membres et des familles.

Résultat attendu : Une vie associative plus forte et mobilisatrice, permettant une grande participation des membres et une meilleure adéquation entre les actions de l'organisme et les besoins des familles et de la communauté.

MERCI À NOS PARTENAIRES, COLLABORATEURS ET COMMANDITAIRES

- À la croisée des petits pains
- Association PANDA BLSO
- Au pays des merveilles
- Bibliothèque Claude-Jasmin
- Bonhomme à lunettes
- Botanix Jardins Zeillinger inc
- Boucherie Richard Daigneault
- Café La Parenthèse
- Carrefour Jeunesse Emploi de Deux-Montagnes (CJE)
- Carrefour Péri-Naissance et Familial
- Cégep de St-Jérôme
- Centre d'action bénévole Les Artisans de l'Aide
- Centre intégré de santé et de services sociaux des Laurentides
- CESAME, Centre pour l'enfance en santé mentale
- Chevaliers de Colomb de Pointe-Calumet
- Club Optimiste Pointe-Calumet
- Comité d'Action sociale de Pointe-Calumet
- Comité d'Action sociale Saint-Joseph-du-Lac
- Comité d'aide alimentaire des Patriotes
- Comité Parents et OPP
- Comités citoyens de Pointe-Calumet en action
- CPE La Petite Ruche Ensoleillée
- École de karaté Sunfuki
- École de Yoga Advaya
- École des Perséides
- Éconologis
- Familiprix Geneviève Charbonneau
- Friperie de la Pointe
- Gestion Vincent Nadeau (pharmacie Uniprix)
- IGA extra Marché Lamoureux
- Justice Pro-bono
- Kungfu St-Eustache
- L'Atelier « Ensemble on se Tient »
- L'Écluse des Laurentides
- La Boutik (par le centre Marie-Eve)
- Les Jardins collectifs de Saint-Joseph-du-lac
- Maison des Jeunes de Pointe-Calumet
- Maison le Paravent
- Mesures Alternatives des Basses-Laurentides
- Moisson Laurentides
- Municipalité de Pointe-Calumet
- Nid d'Otruche
- Ouvroir Pointe-Calumet
- P.A.I.R.
- Pasta Deliziosa
- Programme Espoir CISSS des Laurentides
- Régie de police du Lac des Deux-Montagnes
- Réseau d'éclaireurs CISSS
- Ressource-Famille
- Salle André Mathieu (Co-Motion)
- Stephano Disco
- Tous complices pour notre communauté
- Université de Montréal

MERCI À NOS DONATEURS

- Auto Devenzo
- Bureau du député fédéral Jean-Denis Garon
- Bureau du député provincial Sylvie D'Amours
- Caisse Desjardins Lac-des-Deux-Montagnes
- CCI informatique
- Centraide Laurentides
- Club Kiwanis Saint-Eustache
- Énergir
- Familiprix Geneviève Charbonneau
- Fondation Bon Départ de Canadian Tire
- Fondation Dufresne & Gauthier
- Fondation Le Berlingot
- Fondation pour l'Alphabétisation
- IG Gestion de patrimoine
- IGA Marchés Lamoureux
- Jean-Coutu Jean-Maurice Vandergoten & Angelo Zaccara
- La Clef – Télé-Québec
- Municipalité de Pointe-Calumet
- Nombreux citoyens et bénévoles pour leurs dons en argent et en denrées
- Pattes et griffes Bois-des-Filions
- Paul Lachapelle
- Philippe Rochette, Bonhomme à Lunettes



Centraide
Laurentides



FONDATION
DUFRESNE &
GAUTHIER



IGA
extra



Kiwanis
SAINT-EUSTACHE



Fondation
Bon départ

MERCI À NOS BAILLEURS DE FONDS

Famille
Québec 

Centre intégré
de santé
et de services sociaux
des Laurentides

Québec 

Financé par le gouvernement
du Canada par le programme
de Nouveaux Horizons pour
les aînés

Canada 

Ministère de l'Emploi
et de la Solidarité
sociale

Québec 

