

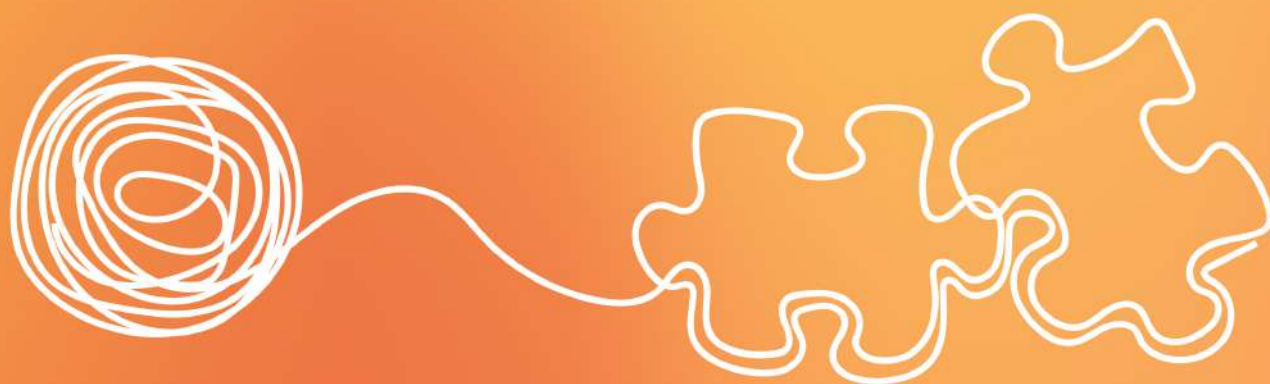

fermata d'autobus

Bilancio Sociale

anno 2025



indice

- 3 introduzione
- 4 lettera della Presidente
- 8 standard di rendicontazione
- 10 informazioni generali
- 14 l'organizzazione
- 16 persone che operano per l'Associazione
- 17 attività 2025
- 36 flussi di presenza
- 39 bilancio d'esercizio 2025 e relazione sul bilancio

introduzione

Buongiorno a Tutte e Tutti,

vi ringrazio per essere qui oggi a condividere i momenti salienti del nostro operato del 2025.

Il Bilancio Sociale che spero abbiate tutti ricevuto è uguale in alcune sue parti a quello del 2024, per cui risparmierò la lettura di queste ultime. Trovate la relazione completa nel materiale spedito e caricato sul *sito web* di Fermata d'Autobus.

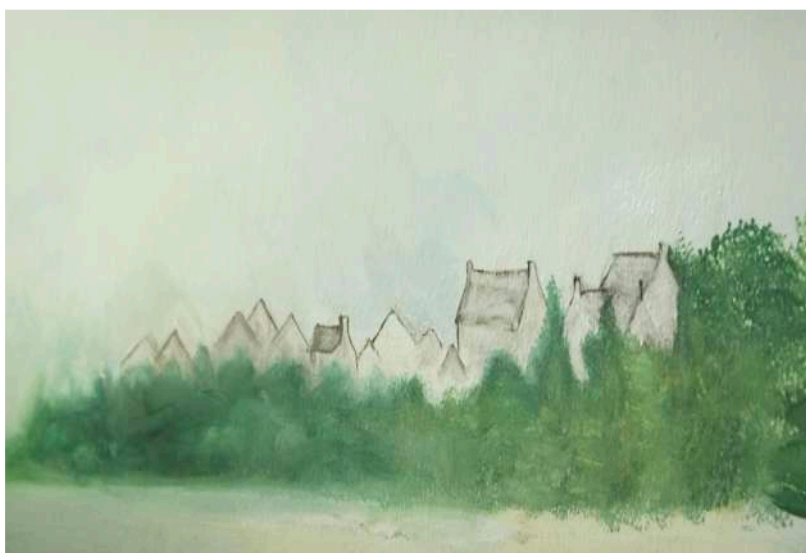

lettera della Presidente

Dott.ssa Egle Demaria

Buongiorno a tutte e tutti,

quando arriva il momento del *Bilancio Sociale* mi chiedo sempre cosa potrei condividere con voi, a quali momenti del nostro lavoro, sempre più faticoso e in divenire, dare spazio. Quest'anno, dopo averci riflettuto, mi sono resa conto che – in realtà – spesso è la quotidianità a metterci duramente alla prova. Reggere la noia, le responsabilità, la stanchezza, le frustrazioni, l'aggressività dei pazienti, le dinamiche interne alle strutture, i rapporti con le istituzioni, le emergenze che impongono interventi immediati, le angosce di cui diventiamo custodi: questo quotidiano è degno di grande riconoscimento. Però – esiste spesso un "però" – rischiamo di essere annientati dal peso del quotidiano.

In occasione dell'8 marzo al *Teatro Giacosa* di Ivrea abbiamo avuto l'onore di omaggiare la bravissima artista Milena Vukotic con una ceramica creata da Cristina Mandelli e le pazienti di Fermata d'Autobus. Nel suo monologo dedicato a Émilie du Châtelet dice "Non dobbiamo lasciare che la ragione distrugga i nostri sogni". Un'espressione farò su cui vi invito a riflettere.

Fermata d'Autobus è una realtà poliedrica e complessa che impone attenzione e manutenzione quotidiana, ma anche creatività e sogni, per essere vitale. Lo sapete meglio di me...

Non ringrazio mai abbastanza, personalmente e come Presidente dell'Associazione, tutte le persone che hanno reso e rendono possibile il nostro operato. Accanto al lavoro consolidato nel 2025, una nuova realtà ha richiesto non poche energie, soprattutto mie e di Diego, che ringrazio: il lavoro con le donne vittime di violenza nella Casa Rifugio *Mariposas* della Città di Torino, aperta il 29 dicembre 2024. Nata come struttura per accogliere donne vittime di violenza con fragilità psichiatriche e con un protocollo analogo a

quello delle case rifugio tradizionali, ha da subito imposto radicali cambiamenti di metodologia d'intervento e del numero di operatrici per garantire la copertura h24, 7 giorni su 7. Di conseguenza, il budget economico iniziale previsto dal bando non è stato sufficiente ed è stato intrapreso un faticoso e capillare lavoro con le istituzioni pubbliche, banche, fondazioni, associazioni e privati per reperire i fondi necessari. Questo onere economico, purtroppo, associato all'aumento del costo del personale e a una lieve flessione del fatturato, ha avuto ripercussioni sul bilancio 2025 di Fermata d'Autobus, come il Dott. Conti ci illustrerà dopo. È recente la comunicazione che verrà messo a disposizione di Fermata d'Autobus il denaro necessario per proseguire il progetto intrapreso e che si troveranno le risorse per rimborsare quanto anticipato per tenere aperta la Casa Rifugio.

Sappiamo tutte e tutti che la violenza sulle donne è un'emergenza sanitaria e sociale, come dimostrano, oltre ai fatti di cronaca, anche le richieste di inserimento di ragazze sempre più giovani a *Fragole Celesti* e in Casa Rifugio. Su questo Fermata d'Autobus è sempre stata attenta e sensibile al femminile.

A tal proposito ci tenevo a lasciarvi le parole di Concita de Gregorio che ho letto tempo fa: *"... le donne hanno più confidenza con il dolore, del corpo, dell'anima. È un compagno di vita. È un nemico tanto familiare da essere quasi amico, è una cosa che c'è e non c'è molto da discutere [...] Trasformarlo in forza, domarlo, metterlo da qualche perché lasci fiorire qualcosa. È una lezione antica, ma sapienza muta e segreta: ciascuna lo sa"*. Scusatemi, come sempre, mi sono dilungata troppo, ma mi faccio trasportare...

Ancora due riflessioni su due temi che ci hanno accompagnati: i giovani e la guerra. Le richieste dei giovani sono sempre più pressanti. Qualcuno li giudica senza conoscerli davvero, li descrive come diffidenti, distaccati, arrabbiati. Sono persi e sofferenti in una società che non riesce a dare loro accoglienza e sicurezza in un mondo devastato dalle guerre. Un 2025 con abitazioni devasta-

te dai bombardamenti nelle città ucraine, con la distruzione delle centrali di energia per lasciare bambini, anziani, donne, uomini al freddo di quei territori; la devastazione di Gaza, dove neonati al freddo sono morti assiderati: di fronte a tutto questo il desiderio di pace è sempre più alto e diviene sempre più incomprensibile e ripugnante il rifiuto di chi lo nega perché si sente più forte.

Secondo me, la *"pace"* è un modo di pensare: quello di vivere insieme con gli altri, rispettandoli, evitando che ogni circostanza diventi pretesto per violenti scontri verbali, per accuse reciproche di cui non conta il fondamento ma soltanto la forza polemica. Con questi presupposti non si esprime una mentalità di pace, non si costruiscono le basi. È difficile raggiungere quest'obiettivo, ma dobbiamo cercare di farlo nel nostro quotidiano di vita e di lavoro e trasmetterlo ai figli e ai pazienti.

Grazie a tutte e tutti per il tempo e l'attenzione.

Egle

P.S.: come vedrete più avanti, anche il 2025 è stato un anno intenso di lavoro e di attività.



standard e rendicontazione

com'è stato redatto il Bilancio Sociale

La stesura del Bilancio Sociale 2025 ha rappresentato per l'Associazione Fermata d'Autobus una preziosa occasione di confronto sia internamente tra le parti che la compongono, sia esternamente nei confronti degli interlocutori.

Si tratta di una testimonianza importante che ha permesso a tutti di presentare il proprio operato.

Per la redazione del Bilancio Sociale l'Associazione si è attenuta principalmente alle linee guida emanate dal Ministero del Lavoro e delle Politiche sociali, di cui al DM 04/07/2019 e ove compatibile per i dati economici con il criterio "valore aggiunto" al GBS (Gruppo di Studio per il Bilancio Sociale) "principi di redazione del Bilancio Sociale standard/2013".

Il Bilancio Sociale viene diffuso sul sito internet nella sezione dedicata.



informazioni generali

Nome dell'ente: Fermata d'Autobus

Codice Fiscale: 07584690015

Partita IVA: 07584690015

Forma giuridica: ASSOCIAZIONE [è stata trasmessa domanda di iscrizione al *RUNTS - Registro Unico del Terzo Settore* - per la categoria "*ETS - Altri Enti del Terzo Settore*"]

Sede legale: Corso Vittorio Emanuele 30 - 10080 Oglianico

Sito web: www.fermatadautobus.net

L'Associazione Fermata d'Autobus

Fermata d'Autobus è nata nel 1998 come *Onlus* per iniziativa della Dott.ssa Raffaella Bortino e di un gruppo di professionisti di comprovata esperienza nel settore delle dipendenze.

Il nome

Quando la comunità nasce, la prima casa si trova vicino ad una fermata e ad una vecchia stazione di autobus. L'associazione con il film "Fermata d'Autobus" e con Marilyn Monroe è istantanea.

La storia

Fanno parte del gruppo di lavoro persone già presenti nel 1983 quando inizia la sua attività la comunità "Il Porto", avvenuta dopo un periodo di studio e lavoro di Raffaella Bortino a New York presso la comunità Areba diretta dal Dr. Daniel Casriel e per volere di alcuni genitori di giovani che avevano trovato qui un aiuto per la loro tossicodipendenza.

Nel corso degli anni l'incontro con soggetti tossicodipendenti che manifestavano anche forme di disagio psichico e confronti con professionisti, quali il Dr. Claude Olievenstein, il Dr. Giovanni Carlo Zapparoli, il Dr. Luigi Cancrini, il Dr. Enrico Pascal, per citarne solo alcuni, hanno richiesto una rivisitazione del metodo di intervento e portato alla neonata Fermata d'Autobus.

Nel maggio 1998 diventa autonoma, definisce come proprio campo d'intervento la doppia diagnosi e rappresenta uno dei primi tentativi d'integrazione del modello comportamentista con quello psicanalitico nel trattamento delle dipendenze.

Oggi Fermata d'Autobus si configura come un "Circuito di cura" di cui fanno parte tre strutture residenziali, una a Moncalieri e due ad Oglianico di cui Fragole Celesti accoglie donne vittime di maltrattamenti e abusi. A questa si aggiungono gruppi appartamento a Trofarello, Moncalieri, Oglianico e Favria e la Casa Rifugio "Mariposas - Luna Nuova", ad indirizzo segreto.

La nostra mission

L'Associazione offre accoglienze e cure a chi presenta un quadro di disagio psicologico e psichico accompagnato da forme di dipendenza patologica.

Le dipendenze patologiche possono avere diverse forme: tossicodipendenza, alcolismo, dipendenza affettiva, da gioco d'azzardo, da internet, disturbi del comportamento alimentare ma tutte quante non sono altro che la conseguenza, o meglio il sintomo, di un disturbo più profondo.

La nostra vision

L'Associazione si impegna quotidianamente affinché ogni residente possa avere a disposizione tutti gli strumenti [clinici, sanitari, artistici, sociali] di cui ha bisogno per un percorso terapeutico riabilitativo secondo le migliori evidenze scientifiche e i modelli organizzativi esistenti.

I nostri valori

- Centralità dell'ospite e della sua famiglia
- Attenzione costante alla cura e alla qualità di vita
- Sostegno alla creatività e alla produzione artistica nelle sue diverse forme
- Attenzione costante al gruppo di lavoro
- Formazione clinica e aggiornamento costante degli operatori
- Rifiuto di qualsiasi distinzione etnica, religiosa, economica o sociale
- Collaborazioni strette con enti e organizzazioni
- Gestione efficace delle risorse e dei contributi ricevuti per assicurare la miglior assistenza possibile

Chi siamo

Ogni struttura di Fermata d'Autobus ha un proprio gruppo di lavoro coordinato da un Responsabile con la presenza di un Medico Responsabile clinico e lavora in stretta relazione con le altre.

A Oglianico esiste una équipe per ogni struttura residenziale e una per il gruppo appartamento, a Moncalieri un gruppo unico di operatori ruotano per il residenziale e per gli appartamenti.

Le attività terapeutiche specifiche quali [per citarne alcune] Arteterapia, Musicoterapia, Ceramica sono curate e condotte da consulenti esterni qualificati e di esperienza. Indispensabile il contributo di collaboratori e cuoche che mantengono gli spazi accoglienti e puliti per far sentire l'ospite di Fermata d'Autobus sempre a casa propria.

Dove siamo

Strutture residenziali

Il Melograno, Strada Maiole 56, Moncalieri
 Il Glicine, Corso Vittorio Emanuele 30, Oglianico
 Fragole Celesti, Corso Vittorio Emanuele 32, Oglianico
 Mariposas - Luna Nuova, casa rifugio a indirizzo segreto

Gruppi Appartamento

Polo di Moncalieri-Trofarello:

Jonny, Via Fenoglio 12, Trofarello
 La luna e i falò, Via Cesare Pavese 36, Testona [Moncalieri]
 Strada delle Margherite 4/4, Moncalieri

Polo del Canavese:

Corso Vittorio Emanuele 28, Oglianico
 Via Bertano 45A, Favria

l'organizzazione

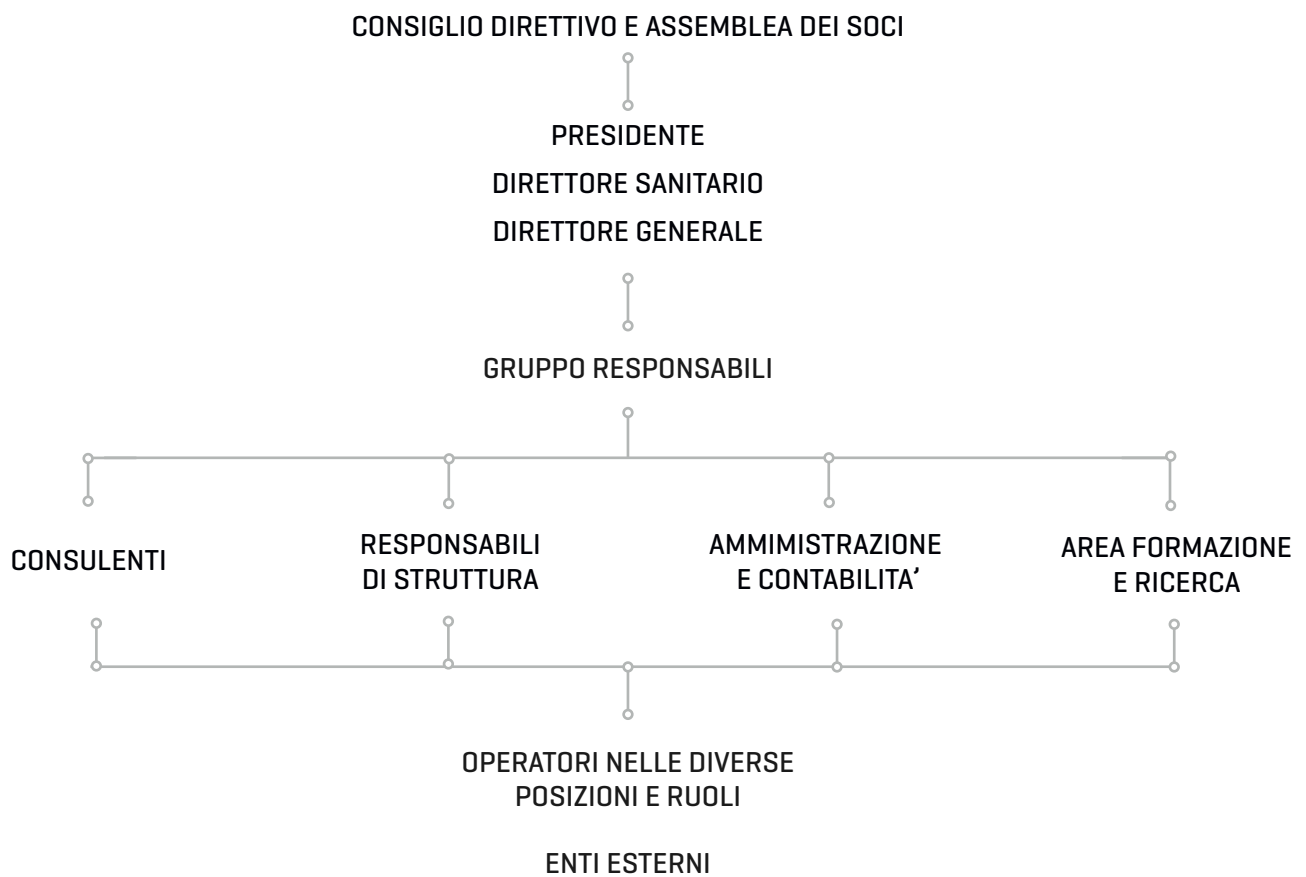

Consiglio Direttivo

Dott.ssa Egle Demaria – *Presidente*
Dott.ssa Ann Farneti – *Vicepresidente*
Dott. Augusto Consoli – *Consigliere*
Dott. Guido Musso – *Consigliere*
Dott.ssa Maria Giuseppina Fornaro – *Consigliere*
Dott. Diego Carlo Valsania – *Consigliere*
Dott.ssa Chiara Borgaro – *Consigliere*
Sig.ra Carola Lorio – *Consigliere*
Sig.ra Renata Grappolo – *Consigliere*
Sig.ra Carla Olivieri – *Consigliere*
Dott. Fulvio Conti – *Revisore dei conti*

Lo statuto dell'Associazione conferisce la legale rappresentanza alla Presidente e, in caso indisponibilità, alla Vice-Presidente.



Soggetti coinvolti

- Pazienti e i loro famigliari
- Operatori nelle diverse posizioni e ruoli
- Amici e sostenitori
- Tirocinanti e volontari
- Inviati istituzionali (ASL e professionisti)
- Fornitori
- Enti locali
- Comunità locale e Enti del Terzo Settore

persone che operano per l'Associazione

I gruppi di lavoro di ogni sede operativa sono costituiti da figure diverse che insieme cercano di offrire il miglior servizio possibile ai residenti.

Al 31 dicembre 2025, del gruppo di lavoro fanno parte:

Personale dipendente

- Psicologi Psicoterapeuti n° 7
- Psicologi n° 27
- Educatori n° 4
- OSS n° 11
- Arte terapeuta n° 1
- Cuochi n° 2
- Addetti pulizie n° 5
- Addetto manutenzione n° 1
- Amministrazione e contabilità n° 3
- Progettazione e Bandi n°1

Personale consulente

- Medici e medici psichiatri n° 4
- Infermiere professionale n° 1
- Psicoterapeuti individuali n° 5
- Psicoterapeuti della famiglia n° 2
- Tecnici di laboratorio n° 6
- Amministrazione, Progettazione e Bandi n° 3

Volontari n° 7

Di cui

- Donne n° 58
- Uomini n° 32



attività 2025

I rispettivi Responsabili hanno illustrato le attività svolte nel 2025.

Ingressi

L'Associazione Fermata d'Autobus ha accolto nell'anno 2025 un totale di 45 nuovi pazienti suddivisi in questo modo per Strutture:

<p>Melograno Ingressi totali: 22</p> <ul style="list-style-type: none"> • di cui 21 maschi e 1 femmina • di cui 14 da Ser.D e 8 privati 	<p>Appartamenti Moncalieri Ingressi totali: 1</p> <ul style="list-style-type: none"> • di cui 1 femmine • di cui 1 privato
<p>Glicine Ingressi totali: 10</p> <ul style="list-style-type: none"> • di cui 7 maschi e 3 femmine • di cui 10 da Ser.D 	<p>Fragole Celesti Ingressi totali: 12</p> <ul style="list-style-type: none"> • di cui 12 femmine • di cui 10 da Ser.D e 2 privati

Si rileva ancora una preponderanza di richieste di ingresso da parte dei SerD anche se in compartecipazione con i Servizi di Salute Mentale. Come per il 2024, anche in quest'anno si è registrato un elevato numero di domande di accesso dalle Case Circondariali o da REMS. Gli ingressi non in alternativa al carcere sono stati preferiti, ove possibile, con passaggio diretto dalle Case di Cura.

I gruppi appartamento hanno visto un funzionamento regolare con nuovi ingressi dalle Strutture residenziali e chiusure di programma concordate.

Rimane efficace la programmazione degli ingressi, secondo lista di attesa, in accordo con i Responsabili delle Strutture di riferimento.

Il Melograno

Nel corso dell'anno 2025 presso la Struttura *Il Melograno* si è cercato di consolidare la giovane équipe. Attraverso il supporto di figure più anziane ed esperte, gli operatori più giovani hanno avuto l'opportunità di fare esperienza e responsabilizzarsi per diventare pian piano anch'essi punti di riferimento per gli utenti. Un importante cambiamento è stata la maternità della vice-responsabile, la dott.ssa Giovanna Spanò, e la relativa sostituzione da parte della dott.ssa Elena Greco.

La dott.ssa Raffaella Bortino continua a essere presente all'interno della Struttura e rappresenta un grande punto di riferimento per tutta l'équipe che ha la possibilità di usufruire del suo contributo clinico e della sua esperienza. Ad affiancarla nel ruolo di psicoterapeuta permangono le figure del dott. Luigi Scillia e del dott. Diego Valsania (quest'ultimo tirocinante in psicoterapia) che coadiuvano i responsabili nell'organizzazione dell'équipe e nella gestione dei progetti dei pazienti.

Il flusso degli ingressi è stato costante durante l'anno, con persone provenienti prevalentemente dalla regione Piemonte. Si continua a segnalare altresì la presenza di pazienti privati.

Sono avvenuti numerosi trasferimenti nei gruppi appartamento della comunità, segno di un costante lavoro sull'autonomia e sulla gestione di una maggiore libertà.

Anche quest'anno la presenza dei laboratori espressivi è stata costante e la partecipazione si è confermata essere buona, usufruendo degli ottimi spazi interni ed esterni della struttura.

Il lavoro con le famiglie è stato portato avanti di concerto con le terapeute familiari, le quali hanno organizzato costantemente i gruppi genitori in modalità *online*, che hanno visto una discreta partecipazione. Inoltre, insieme a operatori di riferimento e psicoterapeuti, sono stati organizzati incontri in presenza e online con le figure significative degli utenti, in modo da prendersi cura delle dinamiche familiari e offrire loro un supporto concreto.

Nel corso del 2025 sono proseguite le intervizioni con il dott. Mario Perini, configurate come gruppi di sostegno agli operatori che hanno saputo trarre giovamento e maggior coesione dalla condivisione dei vissuti personali e delle dinamiche di équipe.



Gruppi Appartamento Moncalieri - Trofarello

Nell'anno 2025 gli appartamenti hanno avuto un piccolo calo di presenze dovuto a dimissioni per fine progetto terapeutico nell'appartamento in Strada delle Margherite e all'impossibilità di trasferirvi pazienti vista la mancanza di utenza femminile in casa madre.

L'appartamento di Testona e l'appartamento *Johnny* di Trofarello hanno mantenuto per l'intero anno una presenza costante di pazienti, a cui si aggiunge l'artista Cosimo Cavallo.

Per l'intero anno è stata mantenuta la presa in carico di due pazienti presenti sul territorio di Torino, con una copertura diurna di 3-4 ore [compresi i festivi].

I turni degli operatori hanno subito delle variazioni ed a oggi abbiamo doppia presenza sia nel turno mattutino che pomeridiano.

Nonostante la patologia psichiatrica complessa e la persistenza di componenti tossicomane, non si sono verificate ricadute tali da richiedere interventi maggiormente contenitivi oltre al rientro al Melograno, come ad esempio il ricovero in clinica.

Il grado di autonomia e indipendenza raggiunto dai pazienti è insufficiente rispetto a quello richiesto da una progettualità futura di un eventuale rientro sul territorio. Permane il bisogno di vicinanza e di presenza dell'operatore, che dà senso e guida l'intera giornata, a partire dalle pratiche quotidiane di cura di sé e del proprio spazio personale, fino al monitoraggio della condizione di salute.

La vicinanza con la struttura *Il Melograno* ha continuato a fungere da punto di riferimento in caso di necessità.



Gruppi Appartamento Canavese

In continuità con l'esperienza accumulata negli anni precedenti, l'equipe del Gruppo Appartamenti Canavese ha iniziato l'anno 2025 portando avanti i progetti terapeutici già in essere e preparando il gruppo ad accogliere nuovi ingressi a sostituzione delle chiusure di progetto previste, assestando la copertura dei posti letti su un totale di 7-8 a fronte dei 9 posti disponibili.

Il lavoro dell'equipe si è quindi focalizzato sul consolidamento di alcune prassi cliniche e terapeutiche volte a stimolare nei nostri pazienti il raggiungimento progressivo di rinnovate competenze soprattutto in merito alle dimensioni dell'autonomia e della ricerca di impegni e attività esterni al circuito di cura.

Maggiormente svincolati dall'assistenza costante degli operatori, i nostri utenti hanno potuto fare esperienza delle loro potenzialità in una dimensione in cui, allontanati dall'uso e abuso di sostanze, hanno progressivamente recuperato aspetti di discreto funzionamento. Ciò ha permesso di introdurre importanti stimoli motivazionali, consentendo la costruzione di progetti terapeutici declinati in un'ottica evolutiva, combinando gli spazi di autonomia e crescita individuale con momenti strutturati di confronto e monitoraggio da parte degli staff.

Su questo, la possibilità di partecipare ai progetti Erasmus per alcuni dei nostri utenti ha rappresentato una importante esperienza di crescita che ha contribuito in modo significativo all'evoluzione dei singoli progetti di cura.

Permane, come già evidenziato negli anni precedenti, una complessità sempre più marcata rispetto al coinvolgimento dei servizi inviati, elemento storicamente essenziale soprattutto nei progetti di reinserimento dei nostri utenti, considerando le esigue risorse presenti negli ambulatori territoriali: questo aspetto ha reso maggiormente difficoltosa l'evoluzione di alcuni progetti terapeutici rallentandone in parte gli obiettivi individuati.

Complessivamente, come previsto e concordato con i rispettivi servizi inviati, nel corso dell'anno il gruppo di lavoro ha portato a chiusura sei progetti e contestualmente ha inserito quattro nuovi pazienti.

Il Glicine

Nel corso del 2025 nella Comunità *Il Glicine* si è registrata una discreta stabilità nel gruppo degli utenti; i percorsi individuali hanno seguito coerentemente la progettazione proposta dall'équipe e il numero di abbandoni del percorso è stato molto contenuto.

Permane la difficoltà a collaborare con alcuni servizi territoriali, particolarmente quelli per la salute mentale, con una ricaduta importante in termini di impegno e responsabilità sulla comunità.

Continua la proficua collaborazione alcuni servizi nazionali (Sicilia e Liguria in particolare) con i quali si è instaurato un rapporto di fiducia e continuità.

Si conferma il costante aumento delle patologie internistiche, anche in pazienti di giovane età; questa situazione comporta un significativo dispendio di risorse per la diagnosi, la cura e il monitoraggio di queste problematiche sanitarie.

Continua il lavoro del gruppo interno all'équipe che si occupa delle terapie familiari; mantenendo la consolidata centralità dell'associazione nel lavoro con le famiglie, la presenza continuativa degli operatori dedicati ha permesso di strutturare un lavoro costante e un confronto più semplice tra le varie figure dell'équipe curante.

Nel mese di giugno, sono stati avviati con i residenti del Glicine dei *gruppi psicoeducativi emozionali*, ispirati all'esperienza formativa maturata dalle operatrici durante il progetto Erasmus svolto a Siviglia, Spagna

In generale la partecipazione a tutti i laboratori espressivi continua a essere costante e compatta e rispetto al passato si segnala una maggiore adesione dei pazienti.

La consulenza della nuova psichiatra Dott.ssa Clara Di Benedetto, subentrata per supportare il lavoro del Dott. Eugenio Matta, si è rivelata preziosa e di grande supporto al lavoro con i pazienti che sempre maggiormente presentano quadri di grande complessità psicopatologica.

Il gruppo di lavoro ha visto l'inserimento di due giovani colleghe che si sono ben inserite nell'équipe, anche in considerazione della possibilità di partecipare alle attività formative e di supervisione istituzionali, ad oggi imprescindibili strumenti per rispondere alla complessità dell'utenza.



Fragole Celesti

Nel corso del 2025 il lavoro clinico della comunità si è concentrato sul consolidamento del metodo avviato nei precedenti anni ed in linea con quello precedente.

Sono proseguiti i programmi individualizzati impostati e sono stati raggiunti, nella maggior parte dei casi, gli obiettivi terapeutici condivisi con la paziente, l'equipe di Fragole celesti e servizio curante. A tal proposito il fenomeno del *drop out* è stato contrastato sia con programmi individualizzati sia attraverso ricoveri delle pazienti nei momenti di maggior fragilità. La riflessione clinica si è concentrata sull'analisi accurata delle ricerche di ingresso e sull'analisi di intervento dell'equipe al fine di diminuire il tasso di abbandono ed avere un gruppo di lavoro compatto, coeso.

Sono proseguiti gli incontri mensili di co-visione con il fine di analizzare e comprendere meglio i singoli casi, analizzare le dinamiche di gruppo ed il controtransfert del gruppo di équipe con l'obiettivo di individuare progetti individualizzati e ridurre il rischio di fallimento del percorso terapeutico.

Durante il 2025 è proseguita la collaborazione con l'Agenzia formativa di Rivarolo C.se "*Essenzialmente*" che ha offerto percorsi formativi in collaborazione con la realtà del territorio per tre utenti, due delle quali hanno anche potuto beneficiare di tirocini formativi lavorativi. Altre utenti, poi, hanno potuto partecipare a tale progetto e sperimentarsi con l'esterno.

Altro strumento di cura utilizzato anche quest'anno per dare continuità alla cura all'estero è stato il progetto Erasmus presso Siviglia e Bonn che hanno visto la partecipazione di due pazienti.

E'continuato il lavoro di supervisione gratuito finanziato dal fondo di formazione statale con il Dott. Siciliano e la Dott.ssa Montrassino iniziato nel 2024.

Sono stati consolidati rapporti con alcuni servizi invianti di provenienza nazionale in particolare con l'Asl di Genova, delle Marche, del Lazio e riconfermato il lavoro di grande collaborazione con tutte le Asl siciliane. Per mantenere e consolidare tali rapporti si è fatto ricorso a strumenti quali piattaforme *on line* per garantire

incontri continuativi con i servizi inviati da fuori Regione, diminuendo le difficoltà relative alla distanza precedentemente sentita come impedimento al mantenimento di costanti relazioni. L'uso di tali strumenti ha permesso di dare slancio e continuità agli incontri di terapia familiare.

L'équipe nel corso dell'anno è rimasta pressochè invariata a parte una dimissione nell'estate ed è continuata una maternità. A fine anno in conseguenza alle dimissioni della Dott.ssa Giulia Martini vi è stato un cambiamento di incarico all'interno dell'istituzione facendo subentrare la Dott.ssa Tania Rampin come responsabile e il Dott. Aniello Pedone come vice-responsabile di struttura.

Continuano, infine, le collaborazioni con enti e associazioni del canavese quali biblioteche, RSA, comuni e associazioni di volontariato che ci supportano con entusiasmo. Continuano gli interventi e impegni ai Tavoli Dipartimentali.



Casa Rifugio Mariposas

Nel corso del 2025, il lavoro in casa rifugio è arrivato a pieno regime, a seguito dei primi inserimenti avvenuti durante gli ultimi giorni del 2024. La riapertura della Casa *Mariposas* è stata possibile grazie al progetto triennale "*Luna Nuova. Un rifugio per ricominciare*" finanziato dal Comune di Torino, Fondazione Compagnia di San Paolo e Regione Piemonte, di cui Fermata d'Autobus è capofila. La struttura riceve invii dai Centri Antiviolenza del Comune di Torino.

I primi mesi del 2025 sono stati caratterizzati da un lavoro di assestamento e avvio del progetto, fase che ha richiesto una notevole componente di revisione critica dell'organizzazione interna, la quale è passata da una copertura delle operatrici durante la fase diurna e una copertura h24, 7 giorni su 7. Tale scelta è stata necessaria alla luce dei quadri clinici delle donne accolte, le quali, oltre ad avere una storia segnata da violenze, presentano al contempo fragilità psichiatriche.

Nel corso del suo primo anno di attività, la Casa Rifugio *Mariposas* ha dimostrato una significativa efficacia nel rispondere a situazioni di elevata complessità. I dati di monitoraggio e valutazione evidenziano non solo il numero di donne accolte e prese in carico, ma soprattutto la qualità dei percorsi realizzati e gli esiti raggiunti. La maggior parte delle donne ospitate ha potuto beneficiare di una stabilizzazione delle condizioni psicologiche e sanitarie, con una riduzione dei sintomi legati al trauma e un miglioramento del benessere complessivo. I percorsi psicoterapeutici e riabilitativi, integrati con le attività espressive, hanno favorito processi di elaborazione del vissuto di violenza, rafforzando l'autostima, la capacità di autodeterminazione e la consapevolezza dei propri diritti.

Sul piano sociale e occupazionale, numerose donne hanno intrapreso percorsi di inserimento lavorativo, tirocini o esperienze formative, mentre altre hanno raggiunto una soluzione abitativa autonoma o semi-autonoma. Questi risultati confermano l'efficacia di un modello che non si limita alla protezione temporanea, ma lavora in modo strutturato sulla possibilità di costruire un futuro fuori dalla violenza.

L'approccio integrato e sanitario della Casa Rifugio *Mariposas* si è rivelato particolarmente efficace nei casi di fragilità psichica, ambiti in cui il rischio di esclusione dai percorsi standard è elevato. La capacità di tenere insieme cura, protezione e progetto di vita rappresenta uno degli elementi di maggiore innovatività e valore del modello. Inoltre, gli interventi di ambulanze, gli accessi al Pronto Soccorso e i ricoveri sono diminuiti.

Particolare rilevanza ha assunto il lavoro di équipe, che ha richiesto competenze specifiche, capacità di gestione della complessità e uno spazio continuo di confronto e supervisione. Questo ha permesso di sostenere non solo i percorsi delle beneficiarie, ma anche le dinamiche interne al gruppo di lavoro. La presenza dei laboratori espressivi di arteterapia e musicoterapia è stata costante, con una partecipazione che si è confermata positiva. Sono stati inoltre attivati gruppi terapeutici a orientamento psicodinamico con cadenza settimanale.

L'impegno per il futuro sarà orientato a consolidare le pratiche esistenti e a promuovere una sempre maggiore integrazione tra ambito sociale e sanitario.



Famiglie

La collega Natalia Garcia Berra è attualmente in maternità; la nuova collaboratrice è la Dott.ssa Elena Greco, terapeuta familiare ed operatrice al Melograno.

Il lavoro si struttura con incontri mensili con le famiglie delle tre comunità terapeutiche. Ogni struttura lavora con le famiglie degli utenti, sia al momento dell'ingresso sia durante il percorso, per aiutarli a affrontare momenti di cambiamento e di crisi. L'obiettivo è quello di capire le loro modalità di comunicazione, ed eventualmente facilitarne le modifiche. La Dott.ssa Sterling svolge incontri settimanali con le strutture per essere aggiornata sui pazienti.

A causa della distanza di alcuni famigliari, la modalità *online* è lo strumento più utilizzato, pur con tutte le difficoltà che può avere.

La partecipazione dei parenti [compresi fratelli e nonni] è fondamentale per un buon percorso, soprattutto nelle fasi di maggior autonomia. Con alcuni nuclei famigliari risulta difficile riuscire ad incidere sulle dinamiche e modificare le modalità di relazione.



Attività Artistiche

Nel corso del 2025, come per consulente per l'area delle attività creative e artistiche e come arteterapeuta e foto-arteterapeuta, Carola Lorio ha risposto a tre richieste di progetti esterni, di cui due, anche se interessanti e proposti da giovani studenti, non sono stati ritenuti idonei; per il terzo, presentato da giovani danzatrici nell'ambito dell'aiuto a persone con fragilità, abbiamo manifestato il nostro sostegno e siamo in attesa di ulteriori comunicazioni.

Il 2025 ha sempre visto un impegno continuo nelle attività laboratoriali e terapeutiche interne alle Strutture: ceramica con Cristina Mandelli, i gruppi di filosofia con il Dott. Guido Brivio, l'arteterapia delle strutture del Canavese con la Dott.ssa Alessandra Sabella (in sostituzione della collega Dott.ssa Stefania Abbenante in maternità). Oltre al lavoro di conduzione dei gruppi di arteterapia e foto-arteterapia, si è vista la strutturazione di sedute individuali presso il Melograno e i suoi appartamenti. Sono stati aggiunti il "Therapeutic Lab" incentrato sulla riflessione su diverse tematiche che potranno essere proposte in forma creativa al *Minishop* della galleria *Gliacrobati* e "Per Cultura" per le pazienti degli appartamenti come tempo per stare in gruppo in una diversa forma rispetto alla quotidianità della vita in casa, con l'obiettivo che possano a volte scegliere loro nuovi luoghi della città e musei da scoprire.

Claudio De Marco ha continuato a condurre i gruppi e le sedute individuali di musicoterapia e con un gruppo di residenti ha preso parte all'esperienza presso il *Centro Europeo di Toscolano* (CET), la scuola del Maestro Mogol. Da quella esperienza è nata una promettente collaborazione sul progetto europeo *MusicoTeraPOP*. Non con un'alta partecipazione, ma con un buon impegno, si è sviluppato il lavoro del *Collettivo Gliacrobati*, condotto da Francesco Sena con la nuova integrazione di gruppo condotto da Claudio De Marco per la realizzazione del *podcast* del Collettivo sulla cultura dell'*Outsider Art* e sulle iniziative che ruotano attorno a *Gliacrobati*.

Progetti e Bandi

Nel 2025 è proseguito il lavoro di Fermata d'Autobus con la scrittura di progetti da presentare a Bandi pubblici e parimenti si è continuato nell'implementazione delle iniziative progettuali giunte a finanziamento. Di questi leggerò i passaggi più salienti.

Di seguito alcuni dei progetti in corso di realizzazione nel 2025:

- Progetto triennale *"SEMINARE NUOVI IMMAGINARI"*, realizzato con il contributo della Regione Piemonte. Nel 2024 si è conclusa la prima annualità del progetto, riconfermata in una nuova triennalità per gli anni 2025-2027. Il programma 2025 - come per le edizioni precedenti - è stato strutturato con mostre ed eventi diffusi. Sono stati compresi interventi di arte pubblica permanenti nei territori del Canavese, tra cui un mulale dedicato alla Sig.ra Gilda;
- Progetto *"Luna Nuova. Un Rifugio per Ricominciare"*, finanziato dal Comune di Torino, da Compagnia di San Paolo e dalla Regione Piemonte, ha consentito di riaprire la Casa Rifugio *"Mariposas"*, a indirizzo segreto, messa a disposizione della Città di Torino, con l'obiettivo generale di porre fine materialmente alla violenza sulla donna attraverso l'accoglienza temporanea in un luogo protetto, garantendo loro la possibilità di usufruire di uno spazio di accoglienza fisica, sociale, educativa e psicologica. La Casa consente di accogliere 10 donne vittime di maltrattamenti, violenze e abusi, italiane e straniere, residenti o domiciliate a Torino, anche con problematiche legate a tossicodipendenza e new addiction, disagio psichico/psichiatrico o con disabilità. Attraverso un finanziamento ulteriore, a valere sui fondi del Piano Inclusione Sociale, la Città di Torino ha integrato i fondi per la gestione della Casa Rifugio;
- Il Comune di Torino ha inoltre continuato a sostenere, anche nel 2025, il progetto *"Una Casa per l'Artista Cosimo Cavallo"* che consente la prosecuzione dell'ospitalità dell'Artista Cosimo Cavallo, in arte Fabio Elettroni, all'interno degli spazi di Fermata d'Autobus. L'Associazione, in collaborazione con la galleria *Gliacrobati*, cura per l'Artista la conservazione delle sue opere, mette a disposizione spazi e materiali per la sua produzione artistica e organizza mostre dedicate;

- Ultimo ma non per importanza, sono continuati i gruppi GAP – Gioco d’Azzardo Patologico, in co-progettazione con il *Piano Locale Dipendenze* dell’ASL T05, rivolti ai giocatori patologici e ai loro familiari, integrati e implementati con nuove azioni: a fianco dei Gruppi GAP per pazienti, famigliari e cineforum, dal 2025 Fermata d’Autobus realizza in co-progettazione con l’ASL T05 anche un gruppo di trattamento per pazienti tabagisti, un gruppo di trattamento per pazienti alcolisti e un gruppo di musicoterapia.

Nel 2025 è inoltre proseguito il lavoro tramite i bandi finanziati dall’Unione Europea: sono proseguite le mobilità *Erasmus+* nell’ambito del Consorzio di cui Fermata d’Autobus è capofila ed è stato avviato il progetto “*MusicoTeraPOP*”, di durata biennale, che coinvolge l’Italia (*Fermata d’Autobus* e *Centro Europeo di Toscolano – La scuola di Mogol*), la Romania (Associazione AIM) e la Spagna (Associazione ASEDEM). *MusicoTeraPOP* promuove la sistematizzazione e la diffusione di strumenti e metodi specifici, anche di matrice terapeutica, finalizzati al benessere giovanile e all’inclusione sociale: si intende infatti creare un manuale di buone pratiche (con metodologia di riferimento, eserciziari,...) focalizzato sull’utilizzo della musica e il *songwriting* come strumento che favorisce inclusione sociale, benessere individuale e collettivo e espressione delle proprie emozioni. Il raggiungimento di questo obiettivo passa attraverso il raggiungimento di alcuni obiettivi intermedi e risultati concreti, che nel progetto sono legati alla sperimentazione di un metodo innovativo di approccio alla musica come mezzo di empowerment e inclusione; un approccio che sia in ultima istanza utile e adottabile da professionisti e organizzazioni a livello sistemico con i giovani.

Tra i progetti ***giunti a conclusione nel 2025*** ricordiamo:

- Progetto “*Connessioni. Percorsi di Empowerment di Comunità*”, realizzato con il contributo della Presidenza del Consiglio dei ministri – Ministro per le disabilità. Il progetto si è concluso nel 2025 e ha consentito di realizzare attività orientate allo sviluppo di *empowerment* di comunità, attraverso azioni di prevenzione (attività accrescitive, sane e prosociali), intercettazione del disagio

[ascolto e sostegno qualificati finalizzati allo sviluppo di autode-terminazione] e riduzione dello sviluppo di dipendenze patologiche come illusorio sollievo e fuga dal dolore emotivo;

- Progetto “*INTRECCI DI PSICHIATRIA DI COMUNITÀ. Gli Archivi dei Protagonisti della Rivoluzione Psichiatrica Piemontese*”, con il contributo dalla Regione Piemonte. È stato portato a termine il lavoro, avviato nel 2023, relativo all'intervento su 6 archivi che contribuiscono significativamente alla storia piemontese del superamento degli ospedali psichiatrici, della sperimentazione e costruzione di nuove pratiche e servizi di salute mentale. Tra questi l'archivio di Gustavo Gamna, conservato presso Fermata d'Autobus;
- Nel 2025 è proseguito il sostegno da parte del Comune di Torino nell'ambito del progetto “[*CUR*]ARTE”, che consente il proseguimento di laboratori artistico-espressivi di arteterapia, foto-arteterapia, musicoterapia e ceramica all'interno delle Strutture terapeutiche di Fermata d'Autobus. A questo sostegno, si è aggiunto il contributo del *Fondo di Beneficenza Intesa San Paolo* a supporto delle attività artistico-espressive presso Fragole Celesti;

Oltre ai progetti sopracitati, è possibile visionare sul *sito web* di Fermata d'Autobus, alla sezione “**Progetti**” l'elenco completo delle iniziative avviate nel 2025.

Si ringraziano in particolar modo:

- **Tea Taramino e Forme in Bilico APS**, importanti compagni di viaggio durante le progettazioni condivise che spaziano dall'arte all'inclusione sociale, toccando temi legati a sensibilizzazione, cura per l'Altro e per l'ambiente e contrasto alla violenza;
- **Chiara Borgaro e Oglianico360 APS**, i quali hanno portato avanti anche nel 2025 il Progetto *Coorto*, con il coinvolgimento degli ospiti di Fermata d'Autobus nelle attività agricole di coltivazione del campo e successiva resitribuzione dei doni della terra alla cittadinanza di Oglianico e dintorni. A fianco dell'attività agricola, il *Coorto* rappresenta per i nostri ospiti un momento di svago, di contatto con se stessi e con la natura, oltre che importante occasione di socializzazione con volontari, cittadinanza e collaboratori;
- **Luigi Scillia e SP4ZIO Giovani, Famiglie, Gruppi APS** per il lavoro congiunto e di rete sul territorio torinese con l'obiettivo di prevenire il disagio e promuovere la salute mentale, a partire dalle giovani generazioni e con un'ottica sistemica.



Donazioni

Nel 2025 abbiamo ricevuto le seguenti donazioni:

- Gliacrobati: 2.500€
- Tommasello Angela.: 19,20€
- Albis Stefania: 24€
- Zampieron Sara: 20€
- Gualco Margherita: 40€
- Lions Club Alto Canavese: 1.000€
- Gianelli Giuseppe: 20.000€
- Consoli Augusto: 3.330€
- Senato della Repubblica: 500€
- Donazioni anonime: 280,99€

Per un totale di 27.714,19 euro che ci hanno permesso di incrementare le attività creative dei e delle residenti.

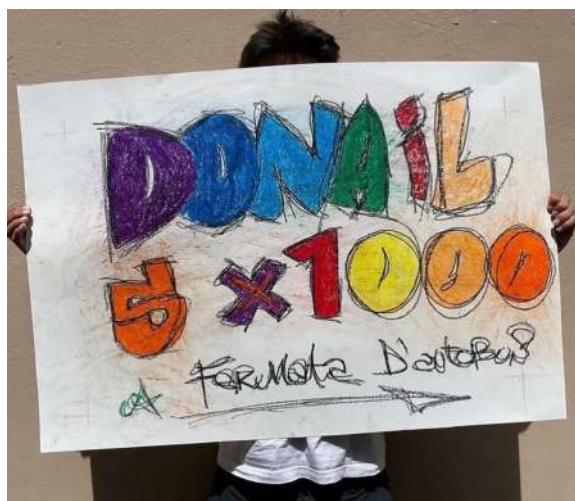

In sede di Dichiarazione dei Redditi è possibile devolvere il **5 x 1000** delle proprie imposte a Fermata d'Autobus.

Sostenerci è semplice e non costa nulla al contribuente, ma è un gesto di grandissimo valore.

Bastano due passaggi:

1. Firmare il riquadro dedicato agli *Enti del Terzo Settore e Onlus*;
2. Indicare la denominazione "*Fermata d'Autobus Associazione Onlus*" e il relativo Codice Fiscale: *07584690015*.

ОТЯГОС



flussi di presenza utenti 2025

Nel corso dell'anno 2025 i flussi di presenza degli ospiti hanno mantenuto un andamento stabile e paragonabile a quello dell'anno precedente. Nella presente sezione prenderemo in esame esclusivamente i flussi di presenza delle comunità e gruppi appartamento di Fermata d'Autobus e non considereremo la Casa Rifugio, la quale afferisce a una progettualità specifica e non riceve finanziamenti dalle ASL.

Tutte le Strutture residenziali hanno lavorato con una saturazione prossima al 100% rispetto alla loro capienza accreditata, con diversi gradi di mobilità interna al gruppo degli ospiti. I Gruppi Appartamento del Canavese hanno avuto una saturazione complessiva del 59%, i Gruppi Appartamento di Moncalieri-Trofarello dell'83% circa.

Abbiamo accolto circa 100 ospiti, di cui 45 nuovi ospiti hanno iniziato il loro percorso mentre 42 lo hanno concluso. Come si può vedere dalle tabelle riassuntive riportate sotto, dei 45 nuovi ospiti che hanno iniziato il percorso, 22 sono stati accolti nella Comunità "Il Melograno" di Moncalieri, 1 nel Gruppo Appartamento di Moncalieri, 10 nella Comunità "Il Glicine" di Oglianico e 12 a "Fragole Celesti". Dei 42 ospiti che hanno concluso il percorso nel 2025 sono stati in maggior numero quelli facenti parte de "Il Melograno" di Moncalieri: 12; sono stati invece 9 a "Il Glicine", 9 a "Fragole Celesti", 6 nel Gruppo Appartamenti di Moncalieri-Trofarello e 6 nel Gruppo Appartamenti del Canavese.

Di seguito la Tabella relativa al circuito di cura di Fermata d'Autobus nel suo complesso:

	<i>Da Ser.D in Piemonte</i>	<i>Da Ser.D fuori regione</i>	<i>Da privati</i>
<i>Numero giornate fatturate</i>	8.703	10.111	1.632

Il totale delle giornate fatturate è stato pari a 20.446, di cui il 42,6% da Ser.D in Piemonte, il 49,4% da Ser.D fuori regione e il 8% da privati. La saturazione complessiva è stata pari all'89% circa.

Fragole Celesti

Il totale delle giornate fatturate è stato pari a 4.333. Durante il corso dell'anno sono stati effettuati 12 ingressi e si sono registrate 9 dimissioni e 3 passaggi in altra Struttura. La saturazione complessiva è stata pari al 99% circa.

	<i>Da Ser.D in Piemonte</i>	<i>Da Ser.D fuori regione</i>	<i>Da privati</i>
<i>Numero giornate fatturate</i>	1.615	2.516	202

Il Glicine

Il totale delle giornate fatturate è stato pari a 4.355. Durante il corso dell'anno sono stati effettuati 10 ingressi e si sono registrate 9 dimissioni e 1 passaggio ad altra Struttura. La saturazione complessiva è stata pari al 99% circa.

	<i>Da Ser.D in Piemonte</i>	<i>Da Ser.D fuori regione</i>	<i>Da privati</i>
<i>Numero giornate fatturate</i>	1.266	3.089	0

Il Melograno

Il totale delle giornate fatturate è stato pari a 5.287. Durante il corso dell'anno sono stati effettuati 22 ingressi e si sono registrate 12 dimissioni e 7 passaggi ad altra Struttura. La saturazione complessiva è stata pari al 97% circa.

	<i>Da Ser.D in Piemonte</i>	<i>Da Ser.D fuori regione</i>	<i>Da privati</i>
<i>Numero giornate fatturate</i>	2.281	1.745	1.261

Gruppi-Appartamento Moncalieri e Trofarello

Il totale delle giornate fatturate è stato pari a 4.527. La saturazione complessiva è stata pari all'83% circa. Si è registrato 1 nuovo ingresso, oltre ai trasferimenti presso il Gruppo Appartamento di ospiti precedentemente inseriti nelle Comunità residenziali. Sono state effettuate 6 dimissioni.

	<i>Da Ser.D in Piemonte</i>	<i>Da Ser.D fuori regione</i>	<i>Da privati</i>
<i>Numero giornate fatturate</i>	2.484	1.874	169

Gruppi-Appartamento Canavese

Il totale delle giornate fatturate è stato pari a 1.944. La saturazione complessiva è stata pari al 59% circa. Non si sono registrati nuovi ingressi, se non di ospiti trasferiti dalle Comunità residenziali agli appartamenti. Si sono registrate 6 dimissioni.

	<i>Da Ser.D in Piemonte</i>	<i>Da Ser.D fuori regione</i>	<i>Da privati</i>
<i>Numero giornate fatturate</i>	1.057	887	0



bilancio d'esercizio 2025 e relazione sul bilancio

FERMATA D'AUTOBUS

Dati Anagrafici	
Sede in	CORSO VITTORIO EMANUELE 30 10080 Oglianico TO
Partita IVA	07584690015
Codice Fiscale	07584690015
Forma Giuridica	Associazione
Settore di attività prevalente (ATECO)	879900
Numero di iscrizione al RUNTS	
Sezione di iscrizione al registro	
Codice/lettera attività di interesse generale svolta	
Attività diverse secondarie	

Bilancio di esercizio al 31/12/2025

STATO PATRIMONIALE ATTIVO	Periodo corrente	Periodo precedente
A) Quote associative o apporti ancora dovuti	0	0
B) Immobilizzazioni		
I - Immobilizzazioni immateriali		
1) Costi di impianto e di ampliamento	0	0
2) Costi di sviluppo	0	0
3) Diritti di brevetto industriale e diritti di utilizzazione delle opere dell'ingegno	0	0
4) Concessioni, licenze, marchi e diritti simili	0	297
5) Avviamento	0	0
6) Immobilizzazioni in corso e acconti	0	0
7) Altre	120.240	184.629
Totale immobilizzazioni immateriali	120.240	184.926
II - Immobilizzazioni materiali		
1) Terreni e fabbricati	1.544.695	1.598.531
2) Impianti e macchinari	8.439	11.304
3) Attrezzature	9.046	2.276
4) Altri beni	86.969	86.496
5) Immobilizzazioni in corso e acconti	0	0
Totale immobilizzazioni materiali	1.649.149	1.698.607
III - Immobilizzazioni finanziarie		
1) Partecipazioni in		
a) Imprese controllate	0	0
b) Imprese collegate	0	0

c) Altre imprese	0	0
Totale partecipazioni	0	0
2) Crediti		
a) Verso imprese controllate		
Esigibili entro l'esercizio successivo	0	0
Esigibili oltre l'esercizio successivo	0	0
Totale crediti verso imprese controllate	0	0
b) Verso imprese collegate		
Esigibili entro l'esercizio successivo	0	0
Esigibili oltre l'esercizio successivo	0	0
Totale crediti verso imprese collegate	0	0
c) Verso altri enti Terzo Settore		
Esigibili entro l'esercizio successivo	0	0
Esigibili oltre l'esercizio successivo	0	0
Totale crediti verso altri enti del Terzo settore	0	0
d) Verso altri		
Esigibili entro l'esercizio successivo	0	0
Esigibili oltre l'esercizio successivo	6.859	6.859
Totale crediti verso altri	6.859	6.859
Totale crediti	6.859	6.859
3) Altri titoli	699.970	699.970
Totale immobilizzazioni finanziarie	706.829	706.829
Totale immobilizzazioni (B)	2.476.218	2.590.362
C) Attivo circolante		
I - Rimanenze		
1) Materie prime, sussidiarie e di consumo	0	0
2) Prodotti in corso di lavorazione e semilavorati	0	0
3) Lavori in corso su ordinazione	0	0
4) Prodotti finiti e merci	0	0
5) Acconti	0	0
Totale rimanenze	0	0
II - Crediti		
1) Verso utenti e clienti		
Esigibili entro l'esercizio successivo	83.557	58.812
Esigibili oltre l'esercizio successivo	0	0
Totale crediti verso utenti e clienti	83.557	58.812
2) verso associati e fondatori		
Esigibili entro l'esercizio successivo	0	0
Esigibili oltre l'esercizio successivo	0	0
Totale crediti verso associati e fondatori	0	0
3) Verso enti pubblici		
Esigibili entro l'esercizio successivo	1.019.177	1.200.139
Esigibili oltre l'esercizio successivo	0	0
Totale crediti verso enti pubblici	1.019.177	1.200.139
4) Verso soggetti privati per contributi		
Esigibili entro l'esercizio successivo	0	0
Esigibili oltre l'esercizio successivo	0	0
Totale crediti verso soggetti privati per contributi	0	0
5) Verso enti della stessa rete associativa		
Esigibili entro l'esercizio successivo	0	0
Esigibili oltre l'esercizio successivo	0	0
Totale crediti verso enti della stessa rete associativa	0	0
6) Verso altri enti del Terzo Settore		
Esigibili entro l'esercizio successivo	0	0

Esigibili oltre l'esercizio successivo	0	0
Totale crediti verso enti del Terzo settore	0	0
7) Verso imprese controllate		
Esigibili entro l'esercizio successivo	0	0
Esigibili oltre l'esercizio successivo	0	0
Totale crediti verso imprese controllate	0	0
8) Verso imprese collegate		
Esigibili entro l'esercizio successivo	0	0
Esigibili oltre l'esercizio successivo	0	0
Totale crediti verso imprese collegate	0	0
9) Crediti tributari		
Esigibili entro l'esercizio successivo	6.093	8.785
Esigibili oltre l'esercizio successivo	0	0
Totale crediti tributari	6.093	8.785
10) Da 5 per mille		
Esigibili entro l'esercizio successivo	0	0
Esigibili oltre l'esercizio successivo	0	0
Totale crediti da 5 per mille	0	0
11) Imposte anticipate	0	0
12) Verso altri		
Esigibili entro l'esercizio successivo	4.982	5.853
Esigibili oltre l'esercizio successivo	0	0
Totale crediti verso altri	4.982	5.853
Totale crediti	1.113.809	1.273.589
III - Attività finanziarie che non costituiscono immobilizzazioni		
1) Partecipazioni in imprese controllate	0	0
2) Partecipazioni in imprese collegate	0	0
3) Altri titoli	0	0
Totale attività finanziarie che non costituiscono immobilizzazioni	0	0
IV - Disponibilità liquide		
1) Depositi bancari e postali	1.152.965	1.024.342
2) Assegni	0	0
3) Danaro e valori in cassa	1.300	2.431
Totale disponibilità liquide	1.154.265	1.026.773
Totale attivo circolante (C)	2.268.074	2.300.362
D) Ratei e risconti attivi	44.170	43.130
TOTALE ATTIVO	4.788.462	4.933.854

STATO PATRIMONIALE PASSIVO	Periodo corrente	Periodo precedente
A) Patrimonio netto		
I - Fondo di dotazione dell'ente	0	0
II - Patrimonio vincolato		
1) Riserve statutarie	0	0
2) Riserve vincolate per decisione degli organi istituzionali	0	0
3) Riserve vincolate destinate da terzi	0	0
Totale patrimonio vincolato	0	0
III - Patrimonio libero		
1) Riserve di utili o avanzi di gestione	2.120.687	2.031.140
2) Altre riserve	(2)	0
Totale patrimonio libero	2.120.685	2.031.140
IV - Avanzo/disavanzo d'esercizio	(62.341)	89.546
Totale Patrimonio Netto	2.058.344	2.120.686
B) fondi per rischi e oneri:		

1) Per trattamento di quiescenza e obblighi simili	0	0
2) Per imposte, anche differite	0	0
3) Altri	200.029	272.315
Totale fondi per rischi ed oneri	200.029	272.315
C) Trattamento di fine rapporto di lavoro subordinato	560.231	527.987
D) Debiti		
1) Debiti verso banche		
Esigibili entro l'esercizio successivo	96.838	111.223
Esigibili oltre l'esercizio successivo	538.361	618.337
Totale debiti verso banche	635.199	729.560
2) Debiti verso altri finanziatori		
Esigibili entro l'esercizio successivo	0	0
Esigibili oltre l'esercizio successivo	0	0
Totale debiti verso altri finanziatori	0	0
3) Debiti verso associati e fondatori per finanziamenti		
Esigibili entro l'esercizio successivo	0	0
Esigibili oltre l'esercizio successivo	0	0
Totale debiti verso associati e fondatori per finanziamenti	0	0
4) Debiti verso enti della stessa rete associativa		
Esigibili entro l'esercizio successivo	0	0
Esigibili oltre l'esercizio successivo	0	0
Totale debiti verso enti della stessa rete associativa	0	0
5) Debiti per erogazioni liberali condizionate		
Esigibili entro l'esercizio successivo	0	0
Esigibili oltre l'esercizio successivo	0	0
Totale debiti per erogazioni liberali condizionate	0	0
6) Acconti		
Esigibili entro l'esercizio successivo	0	0
Esigibili oltre l'esercizio successivo	0	0
Totale acconti	0	0
7) Debiti verso fornitori		
Esigibili entro l'esercizio successivo	136.015	158.856
Esigibili oltre l'esercizio successivo	0	0
Totale debiti verso fornitori	136.015	158.856
8) Debiti verso imprese controllate e collegate		
Esigibili entro l'esercizio successivo	0	0
Esigibili oltre l'esercizio successivo	0	0
Totale debiti verso imprese controllate e collegate	0	0
9) Debiti tributari		
Esigibili entro l'esercizio successivo	47.505	46.199
Esigibili oltre l'esercizio successivo	0	0
Totale debiti tributari	47.505	46.199
10) Debiti verso istituti di previdenza e di sicurezza sociale		
Esigibili entro l'esercizio successivo	96.263	74.882
Esigibili oltre l'esercizio successivo	0	0
Totale debiti verso istituti di previdenza e di sicurezza sociale	96.263	74.882
11) Debiti verso dipendenti e collaboratori		
Esigibili entro l'esercizio successivo	304.974	237.325
Esigibili oltre l'esercizio successivo	0	0
Totale debiti verso dipendenti e collaboratori	304.974	237.325
12) Altri debiti		
Esigibili entro l'esercizio successivo	46.629	33.033
Esigibili oltre l'esercizio successivo	0	0
Totale altri debiti	46.629	33.033

Totale debiti		1.266.585	1.279.855
E) Ratei e risconti passivi		703.273	733.011
TOTALE PASSIVO		4.788.462	4.933.854

ONERI E COSTI	Periodo corrente	Periodo precedente	PROVENTI E RICAVI	Periodo corrente	Periodo precedente
A) Costi e oneri da attività di interesse generale			A) Ricavi, rendite e proventi da attività di interesse generale		
			1) Proventi da quote associative e apporti dei fondatori	0	0
1) Materie prime, sussidiarie, di consumo e di merci	241.893	231.235	2) Proventi dagli associati per attività mutuali	0	0
2) Servizi	1.602.072	1.192.317	3) Ricavi per prestazioni e cessioni ad associati e fondatori	0	0
			4) Erogazioni liberali	27.914	8.017
3) Godimento beni di terzi	98.177	98.605	5) Proventi del 5 per mille	8.296	7.783
4) Personale	2.107.723	1.775.068	6) Contributi da soggetti privati	0	0
			7) Ricavi per prestazioni e cessioni a terzi	494.709	258.358
5) Ammortamenti	152.064	141.441	8) Contributi da enti pubblici	747.743	309.991
5bis) Svalutazioni delle immobilizzazioni materiali ed immateriali	0	0			
6) Accantonamenti per rischi ed oneri	0	60.000	9) Proventi da contratti con enti pubblici	2.736.977	3.069.511
7) Oneri diversi di gestione	69.123	67.350	10) Altri ricavi, rendite e proventi	208.880	17.377
8) Rimanenze iniziali	0	0	11) Rimanenze finali	0	0
9) Accantonamento a riserva vincolata per decisione degli organi istituzionali	0	0			
10) Utilizzo riserva vincolata per decisione degli organi istituzionali	0	0			
Totale costi e oneri da attività di interesse generale	4.271.052	3.566.016	Totale ricavi, rendite e proventi da attività di interesse generale	4.224.519	3.671.037
			Avanzo/disavanzo attività di interesse generale (+/-)	(46.533)	105.021
B) Costi e oneri da attività diverse			B) Ricavi, rendite e proventi da attività diverse		
1) Materie prime, sussidiarie, di consumo e di merci	0	0	1) Ricavi per prestazioni e cessioni ad associati e fondatori	0	0
2) Servizi	0	0	2) Contributi da soggetti privati	0	0
3) Godimento di beni di terzi	0	0	3) Ricavi per prestazioni e cessioni a terzi	0	0
4) Personale	0	0	4) Contributi da enti pubblici	0	0
5) Ammortamenti	0	0	5) Proventi da contratti con enti pubblici	0	0

5bis) Svalutazioni delle immobilizzazioni materiali ed immateriali	0	0		
6) Accantonamenti per rischi ed oneri	0	0	6) Altri ricavi rendite e proventi	0 2
7) Oneri diversi di gestione	0	0	7) Rimanenze finali	0 0
8) Rimanenze iniziali	0	0		
Totale costi e oneri da attività diverse	0		Totale ricavi, rendite e proventi da attività diverse	0 2
			Avanzo/disavanzo attività diverse (+/-)	0 2
C) Costi e oneri da attività di raccolta fondi			C) Ricavi, rendite e proventi da attività di raccolta fondi	
1) Oneri per raccolte fondi abituali	0	0	1) Proventi da raccolte fondi abituali	0 0
2) Oneri per raccolte fondi occasionali	0	0	2) Proventi da raccolte fondi occasionali	0 0
3) Altri oneri	0	0	3) Altri proventi	0 0
Totale costi e oneri da attività di raccolta fondi	0	0	Totale ricavi, rendite e proventi da attività di raccolta fondi	0 0
			Avanzo/disavanzo attività di raccolta fondi (+/-)	0 0
D) Costi e oneri da attività finanziarie e patrimoniali			D) Ricavi, rendite e proventi da attività finanziarie e patrimoniali	
1) Su rapporti bancari	16.894	19.927	1) Da rapporti bancari	2.829 5.081
2) Su prestiti	0	0	2) Da altri investimenti finanziari	0 0
3) Da patrimonio edilizio	0	0	3) Da patrimonio edilizio	0 0
4) Da altri beni patrimoniali	0	0	4) Da altri beni patrimoniali	0 0
5) Accantonamenti per rischi ed oneri	0	0		
6) Altri oneri	0	28	5) Altri proventi	0 0
Totale costi e oneri da attività finanziarie e patrimoniali	16.894	19.955	Totale ricavi, rendite e proventi da attività finanziarie e patrimoniali	2.829 5.081
			Avanzo/disavanzo attività finanziarie e patrimoniali (+/-)	(14.065) (14.874)
E) Costi e oneri di supporto generale			E) Proventi di supporto generale	
1) Materie prime, sussidiarie, di consumo e di merci	0	0	1) Proventi da distacco del personale	0 0
2) Servizi	0	0	2) Altri proventi di supporto generale	0 0
3) Godimento beni terzi	0	0		
4) Personale	0	0		
5) Ammortamenti	0	0		
5bis) Svalutazioni delle immobilizzazioni materiali ed immateriali	0	0		
6) Accantonamenti per rischi ed oneri	0	0		
7) Altri oneri	1	0		

8) Accantonamento a riserva vincolata per decisione degli organi istituzionali	0	0		
9) Utilizzo riserva vincolata per decisione degli organi istituzionali	0	0		
Totale costi e oneri di supporto generale	1	0	Totale proventi di supporto generale	0
Totale oneri e costi	4.287.947	3.585.971	Totale proventi e ricavi	4.227.348
			Avanzo/disavanzo d'esercizio prima delle imposte (+/-)	(60.599)
			Imposte	1.742
			Avanzo/disavanzo d'esercizio (+/-)	(62.341)
				90.149
				603
				89.546

COSTI FIGURATIVI	Periodo corrente	Periodo precedente	PROVENTI FIGURATIVI	Periodo corrente	Periodo precedente
1) Da attività di interesse generale	0	0	1) Da attività di interesse generale	0	0
2) Da attività diverse	0	0	2) Da attività diverse	0	0
Totale costi figurativi	0	0	Totale proventi figurativi	0	0

Rendiconto finanziario, metodo indiretto	Esercizio Corrente	Esercizio Precedente
A. Flussi finanziari derivanti dall'attività operativa (metodo indiretto)		
Avanzo/(disavanzo) d'esercizio	(62.341)	89.546
Imposte sul reddito	1.742	603
Interessi passivi/(attivi)	14.065	14.874
1. Avanzo/(disavanzo) d'esercizio prima d'imposte sul reddito, interessi, dividendi e plus/minusvalenze da cessione	(46.534)	105.023
Rettifiche per elementi non monetari che non hanno avuto contropartita nel capitale circolante netto		
Accantonamenti ai fondi	110.464	145.877
Ammortamenti delle immobilizzazioni	154.064	141.441
Altre rettifiche in aumento per elementi non monetari	0	40.213
(Altre rettifiche in diminuzione per elementi non monetari)	(89.735)	0
Totale rettifiche per elementi non monetari che non hanno avuto contropartita nel capitale circolante netto	174.793	327.531
2. Flusso finanziario prima delle variazioni del capitale circolante netto	128.259	432.554
Variazioni del capitale circolante netto		
Decremento/(Incremento) dei crediti verso utenti e clienti, associati e fondatori, enti pubblici, soggetti privati, enti della stessa rete associativa, enti del Terzo settore, da 5 per mille	226.743	(555.623)
Incremento/(Decremento) dei debiti verso fornitori, enti della stessa rete associativa, erogazioni liberali condizionate	(22.841)	(23.335)
Decremento/(Incremento) ratei e risconti attivi	(1.040)	(17.163)
Incremento/(Decremento) ratei e risconti passivi	(29.738)	542.846
Altri decrementi / (Altri incrementi) del capitale circolante netto	107.495	(84.440)
Totale variazioni del capitale circolante netto	280.619	(137.715)
3. Flusso finanziario dopo le variazioni del capitale circolante netto	408.878	294.839
Altre rettifiche		
Interessi incassati/(pagati)	(14.065)	(14.874)
(Imposte sul reddito pagate)	(1.742)	(603)
(Utilizzo dei fondi)	(130.441)	(80.600)

Totale altre rettifiche	(146.248)	(96.077)
Flusso finanziario dell'attività operativa (A)	262.630	198.762
B. FLUSSI FINANZIARI DERIVANTI DALL'ATTIVITA' D'INVESTIMENTO		
Immobilizzazioni materiali		
Immobilizzazioni immateriali		
(Investimenti)	(38.346)	(56.828)
Immobilizzazioni finanziarie		
Attività finanziarie non immobilizzate		
Flusso finanziario dell'attività d'investimento (B)	(38.346)	(56.828)
C. FLUSSI FINANZIARI DERIVANTI DALL'ATTIVITA' DI FINANZIAMENTO		
Mezzi di terzi		
(Rimborso finanziamenti)	(94.361)	(91.285)
Mezzi propri		
Flusso finanziario dell'attività di finanziamento (C)	(94.361)	(91.285)
Incremento (decremento) delle disponibilità liquide (A ± B ± C)	129.923	50.649
Disponibilità liquide all'inizio dell'esercizio		
Depositi bancari e postali	1.024.342	973.289
Denaro e valori in cassa	2.431	2.835
Totale disponibilità liquide a inizio esercizio	1.026.773	976.124
Disponibilità liquide a fine esercizio		
Depositi bancari e postali	1.152.965	1.024.342
Denaro e valori in cassa	1.300	2.431
Totale disponibilità liquide a fine esercizio	1.154.265	1.026.773

Relazione di missione al bilancio di esercizio al 31/12/2025

PREMESSA

Il bilancio di esercizio chiuso al 31/12/2025 di cui la presente relazione di missione costituisce parte integrante ai sensi dell'art. 13, primo comma, del D.Lgs. 03/07/2017, n.117, corrisponde alle risultanze delle scritture contabili regolarmente tenute ed è redatto conformemente alla modulistica definita dal Decreto del Ministero del Lavoro e delle Politiche Sociali del 5 marzo 2020.

Sono stati redatti i modelli A, B e C secondo le clausole generali ed i principi di redazione conformi a quanto stabilito, dagli articoli 2423 e 2423 bis, nonché dai criteri di valutazione di cui all'art. 2426 del Codice Civile, e ai principi contabili nazionali, in quanto compatibili con l'assenza dello scopo di lucro e con le finalità civiche, solidaristiche e di utilità sociale degli Enti del Terzo Settore, come prescritto dal Decreto Ministeriale citato, tenuto altresì conto delle specifiche previste dal principio contabile OIC 35.

Il risultato d'esercizio 2025 presenta una perdita di euro (62.341).

Nel corso degli ultimi 15 anni il risultato di perdita si è verificato soltanto in tale anno e nel 2022, e quindi il risultato negativo, idealmente imputabile alla gestione della casa rifugio condotta in coprogettazione con il Comune di Torino, costituisce un'eccezione rispetto all'andamento su un lungo periodo.

Considerata l'elevata capitalizzazione dell'Ente e le relative disponibilità liquide, si ritiene che tale risultato di periodo negativo non debba generare dubbi circa la sussistenza del requisito di continuità aziendale.

PARTE GENERALE

Si forniscono le informazioni generali necessarie per una rappresentazione sintetica dell'Ente, della missione perseguita e delle attività dal medesimo svolte.

Informazioni generali sull'Ente

FERMATA D'AUTOBUS è una associazione ONLUS costituita in data 30/06/1998

Nel corso dell'anno 2017 è stata approvata la c.d. Riforma del Terzo Settore e, in particolare, il "Codice del Terzo Settore" di cui al D.Lgs. 117/2017.

Al fine di recepire nel proprio statuto le nuove disposizioni ivi contenute, in data 10 Marzo 2026 l'assemblea di FERMATA D'AUTOBUS ha approvato il nuovo statuto sociale modificato e integrato secondo le disposizioni del citato Decreto Legislativo n.117/2017.

FERMATA D'AUTOBUS adotta la seguente struttura, governo, amministrazione e controllo:

- un consiglio direttivo formato da tre a undici Membri nominati dall'Assemblea ordinaria, e scelti tra i Soci che dura in carica 5 anni
- un'assemblea degli associati
- un organo di controllo

FERMATA D'AUTOBUS è dotata di personalità giuridica.

Missione perseguita e attività di interesse generale

Nello spirito dello statuto FERMATA D'AUTOBUS persegue esclusivamente, senza scopo di lucro, finalità civiche, solidaristiche e di utilità sociale. In particolare si prefigge di dare assistenza educativa, sociale e sanitaria

Come previsto dallo Statuto sociale, l'Associazione, nata per la ricerca ed il trattamento del disagio esistenziale giovanile, nello svolgimento delle attività di interesse generale ai sensi dell'articolo 5 del D.Lgs. 117/2017: persegue le seguenti specifiche finalità

- a) fornire assistenza sociale e socio sanitaria
- b) fornire assistenza sanitaria
- c) fornire assistenza sociale, socio-sanitaria e sanitaria nei confronti di donne comorbili vittime di abusi, maltrattamenti e violenze sessuali, fisiche, psicologiche ed economiche, in ambito familiare ed extra-familiare.
- d) svolgere percorsi non professionalizzanti di educazione formale, informale e/o non formale rivolta a discenti adulti.
- e) svolgere di percorsi non professionalizzanti di animazione ed educazione formale, informale e/o non formale rivolta ai giovani.
- f) svolgere di percorsi di formazione professionale con l'uso di metodi formali, informali e/o non formali.
- g) organizzazione e gestione di attività culturali, artistiche e ricreative di interesse sociale

Sezione del Registro unico nazionale del Terzo Settore d'iscrizione e regime fiscale applicato

L'associazione FERMATA D'AUTOBUS è in fase di trasmigrazione dai precedenti registri alla relativa sezione del RUNTS, con protocollo domanda di iscrizione 0006267 del 12/03/2026.

Sedi ed attività svolte

FERMATA D'AUTOBUS ha sede legale ed operativa in Oglianico (TO), C.so Vittorio Emanuele nr.30 e sedi operative in: Oglianico, prov. TO, Corso Vittorio Emanuele n. 30, CAP 10080; Oglianico, prov. TO, Corso Vittorio Emanuele n. 32, CAP 10080; Oglianico, prov. TO, Corso Vittorio Emanuele n. 28, CAP 10080; Oglianico, prov. TO, Corso Vittorio Emanuele n. 27, CAP 10080; Favria, prov. TO, Via Bertano n. 45, CAP 10083; Oglianico, prov. TO, Via Ricetti n. 12, CAP 10080; Moncalieri, prov. TO, Strada Maiole n. 56, CAP 10024; Moncalieri, prov. TO, Via Cesare Pavese n. 26, CAP 10024; Moncalieri, prov. TO, Strada Delle Margherite n. 4/4, CAP 10024; Trofarello, prov. TO, Via Fenoglio n. 12, CAP 10028; Trofarello, prov. TO, Via Rigolfo n. 13, CAP 10028; Torino, prov. TO, Via Luigi Ornato n. 4, CAP 10131.

Si forniscono le indicazioni sui principali ambiti di attività svolti in relazione all'oggetto sociale, nonché la descrizione dei principali progetti attuati nel corso dell'anno:

PROGETTI GIUNTI A CONCLUSIONE NEL 2025

"CONNESSIONI. PERCORSI DI EMPOWERMENT DI COMUNITÀ" - CUP: C19G23001140008 - CIG: B21E2884C1, progetto realizzato con il contributo della Presidenza del Consiglio dei ministri – Ministro per le disabilità.

Capofila del progetto: Associazione per la Lotta contro le Malattie Mentali Onlus.

Partner del progetto: Fermata d'Autobus; Gliacrobati Associazione Culturale; Star Kombat S.S.D A.R.L.; ASL Città di Torino – DSM – SC Psichiatria ROT Nord Est.

Periodo di realizzazione: giugno 2024 –novembre 2025.

"(CUR)ARTE", progetto realizzato con il contributo della Città di Torino, LINEE GUIDA SALUTE, POLITICHE SOCIALI E ABITATIVE ANNO 2024 - Divisione Servizi Sociali, Socio Sanitari, Abitativi e Lavoro - Servizio Promozione della Sussidiarietà e della Salute. Determinazione dirigenziale n. 8825/2024, approvata il 23/12/2024.

Capofila del progetto: Fermata d'Autobus.

Partner del progetto: Gliacrobati Associazione Culturale; Forme in Bilico APS.

Periodo di realizzazione: luglio 2024 - giugno 2025.

"L'ARTE PER L'INCLUSIONE. COMUNITA', SOCIALE E VIRTUALE", progetto realizzato con il contributo della Città di Torino, LINEE GUIDA SALUTE, POLITICHE SOCIALI E ABITATIVE ANNO 2024 e 2025 - Divisione Servizi Sociali, Socio Sanitari, Abitativi e Lavoro - Servizio Promozione della Sussidiarietà e della Salute.

Capofila del progetto: Gliacrobati Associazione Culturale.

Partner del progetto: Fermata d'Autobus; Forme in Bilico APS.

Periodo di realizzazione: maggio 2024 - aprile 2026.

"PANOPTICON. VIE DI FUGA", progetto realizzato grazie al Bando IMMAGINI E PROSPETTIVE (già ESPONENTE) 2024, indetto dalla Fondazione CRT.

Capofila del progetto: Forme in Bilico APS

Partner del progetto: Fermata d'Autobus, Gliacrobati Associazione Culturale, AMNC Associazione Museo Nazionale del Cinema, Dipartimento Educativo della Fondazione Sandretto Re Rebaudengo, Dipartimento Educazione GAM della Fondazione Torino Musei, Mamo Educational Foundation ETS, Stilema s.r.l., Tactile Vision.

Periodo di realizzazione: ottobre 2024– settembre 2025.

"INTRECCI DI PSICHIATRIA DI COMUNITÀ. GLI ARCHIVI DEI PROTAGONISTI DELLA RIVOLUZIONE PSICHIATRICA PIEMONTESE - PROSECUZIONE" - CUP J64H24000500005, progetto realizzato grazie all'AVVISO PUBBLICO DI FINANZIAMENTO PER L'ANNO 2024 - LEGGE REGIONALE 11/2018: Invito alla presentazione della domanda di contributo a sostegno di programmi di Conservazione, descrizione, catalogazione e digitalizzazione di archivi e patrimonio documentale per l'anno 2024, promosso dalla Regione Piemonte.

Capofila del progetto: Associazione per la Lotta contro le Malattie Mentali Onlus.

Partner del progetto: Fermata d'Autobus Onlus; Cooperativa Il Margine; La Nuova Cooperativa; Cooperativa Sociale Progetto Muret; Cooperativa Il Sogno di una Cosa; Fondazione Istituto piemontese Antonio Gramsci Onlus.

In collaborazione con: Dipartimento di Studi Storici Università degli Studi di Torino.

Periodo di realizzazione: giugno 2024 – luglio 2025.

"L'ARTETERAPIA COME STRUMENTO DI ELABORAZIONE DEL TRAUMA IN PAZIENTI DONNE VITTIME DI ABUSI E VIOLENZE", progetto realizzato grazie al contributo del "Fondo di Beneficenza di Intesa Sanpaolo".

Capofila del progetto: Fermata d'Autobus

Periodo di realizzazione: dicembre 2024 - novembre 2025.

PROGETTI AVVIATI NEGLI SCORSI ANNI E PROSEGUITI NEL 2025

"LUNA NUOVA. UN RIFUGIO PER RICOMINCIARE", progetto finanziato dal Comune di Torino, da Compagnia di San Paolo e dalla Regione Piemonte (D.G.C. n.768 del 30.11.2023 e D.D. 7357/2023).

Capofila del progetto: Fermata d'Autobus

Partner: I Diritti di Emma Cooperativa Sociale, Associazione Culturale Gliacrobati, Forme In Bilico APS. In coprogettazione con la Città di Torino.

Periodo di realizzazione: agosto 2024 – luglio 2027

“UNA CASA PER L'ARTISTA COSIMO CAVALLO”, progetto realizzato grazie al «Piano di Inclusione Sociale» Città Di Torino - Area 5 «Azioni e Interventi di Rete per l'Inclusione Sociale dei Cittadini in Condizione di Marginalità Estrema» nelle annualità 2020, 2021, 2023, 2024 e 2025.

ACCREDITAMENTO ERASMUS+ KA1 - Mobilità dei Discenti Adulti e del Personale, progetto finanziato grazie al Programma Erasmus+ nell'ambito KA121 – settore Educazione degli Adulti, Mobilità di Educatori e Discenti.

Fermata d'Autobus ha partecipato e vinto la selezione come Enti accreditati per la realizzazione di programmi Erasmus, in qualità di capofila di un Consorzio di cui fanno parte enti no profit e del terzo settore italiani.

PROGETTI AVVIATI NEL 2025

“SEMINARE NUOVI IMMAGINARI” - CUP J64H25000570007, progetto realizzato con il contributo della Regione Piemonte, Avviso Pubblico di Finanziamento Legge regionale 11/2018, art. 35 - Iniziative di promozione delle attività espositive per il triennio 2025/2027.

Capofila del progetto: Fermata d'Autobus Onlus.

Partner del progetto: Gliacrobati Associazione Culturale; Forme in Bilico APS.

Periodo di realizzazione: gennaio 2025 - dicembre 2027.

“MUSICOTERAPOP. Music Therapy, POP Songs and Songwriting for the Empowerment and Social Inclusion of Young People”, progetto ERASMUS + PROGRAMME, KA220-YOU - Cooperation partnerships in youth - 2024-2-IT03- KA220-YOU-000289111.

Capofila: Fermata d'Autobus.

Partner: CET – Centro Europeo di Toscolano (ITALIA); ASEDEM – Associazione di Educazione Emozionale (SPAGNA); AIM – Associazione di Mediatori Interculturali (ROMANIA)

Periodo: marzo 2025 - marzo 2027

“RISONANZE TERAPEUTICHE” - Co-progettazione e alla co-gestione di interventi ambulatoriali di riduzione del danno e di interventi specialistici e integrativi: svolgimento di percorsi di musicoterapia con gli utenti in carico ai Ser.D dell'ASL TO5

Capofila del progetto: Fermata d'Autobus

Periodo di realizzazione: maggio 2025 - dicembre 2026

"PANOPTICON. DISPOSITIVI DI PROTEZIONE", progetto realizzato grazie al Bando IMMAGINI E PROSPETTIVE 2025, indetto dalla Fondazione CRT.

Capofila del progetto: Forme in Bilico APS

Partner del progetto: Fermata d'Autobus, Gliacrobati Associazione Culturale, AMNC Associazione Museo Nazionale del Cinema, Progetto Itaca ETS-ODV, Dipartimento Educativo della Fondazione Sandretto Re Rebaudengo, Dipartimento Educazione GAM della Fondazione Torino Musei, Mamo Educational Foundation ETS, Stilema s.r.l., Tactile Vision.

Periodo di realizzazione: ottobre 2025 – settembre 2026

"INCARICO DI CONDUZIONE DI GRUPPI PSICO-TERAPEUTICI, DI TRATTAMENTO E CINEFORUM OCCORRENTI ALLA S.C. SERVIZIO DIPENDENZE DELL'ASL TO5".

Fermata d'Autobus nel 2025 ha potenziato la collaborazione con i SerD dell'ASL TO5 (avviata nel 2018 con la partecipazione al Piano Locale delle Dipendenze con interventi nell'ambito del Gioco d'Azzardo) ed attualmente si occupa delle seguenti attività:

- Attività rivolte a pazienti con Disturbo da Gioco d'Azzardo - Cineforum e gruppi pazienti e familiari;
- Terapia di gruppo con pazienti tabagisti;
- Terapia di gruppo con pazienti alcolisti.

"POTENZIAMENTO MARIPOSAS - LUNA NUOVA", progetto realizzato con il contributo della Città di Torino, Piano Inclusione Sociale Area 4 "Reti territoriali per l'abitare, l'abitare sociale e l'accoglienza solidale".

Capofila del progetto: Fermata d'Autobus

Periodo di realizzazione: luglio 2025– giugno 2026

Dati sugli associati o sui fondatori e sulle attività svolte nei loro confronti

Alla data del 31/12/2025 il numero degli associati era pari a 45, invariato rispetto al precedente esercizio

Non vi sono attività di FERMATA D'AUTOBUS riservate agli associati.

Informazioni sulla partecipazione degli associati alla vita dell'Ente

Conformemente alle previsioni dello Statuto, si evidenziano i diritti di cui godono e gli obblighi a cui debbono attenersi gli associati di FERMATA D'AUTOBUS :

I soci hanno diritto:

- di partecipare a tutte le attività promosse dall'Associazione, ricevendone informazioni e avendo facoltà di verifica, nei limiti e modalità stabiliti dalla legislazione vigente, dal presente Statuto e dagli eventuali regolamenti dell'Associazione;
- di eleggere gli organi sociali e di essere eletti negli stessi;
- di esprimere il proprio voto in ordine all'approvazione delle deliberazioni degli organi associativi, degli eventuali regolamenti e di modifiche allo statuto;
- di consultare i libri sociali presentando richiesta scritta al Consiglio Direttivo entro le limitazioni imposte dalle direttive sulla privacy,

I soci sono tenuti:

- all'osservanza dello statuto, del regolamento e delle deliberazioni assunte dagli organi sociali;
- a mantenere sempre un comportamento non contrario agli interessi dell'Associazione;
- al pagamento nei termini della quota associativa.

Il numero dei soci è illimitato. Possono fare parte dell'Associazione tutte le persone fisiche e giuridiche che condividono gli scopi e le finalità dell'organizzazione e si impegnano spontaneamente per la loro attuazione.

Gli Associati hanno parità di diritti e di doveri nei confronti dell'Associazione che è organizzata secondo il principio generale della democraticità della struttura e dell'assenza di discriminazione fra le persone.

L'ammissione di un nuovo socio è regolata in base a criteri non discriminatori per motivi di genere, etnici, razziali, culturali, politici o religiosi.

Chi vuole entrare a far parte dell'Associazione ne fa domanda al Consiglio Direttivo mediante istanza che contenga, oltre alle proprie generalità, un'esplicita adesione al presente Statuto.

Il Consiglio Direttivo delibera l'ammissione o il rigetto dell'istanza alla prima riunione utile dalla presentazione della domanda.

I soci sono classificati nelle seguenti categorie:

- a) Soci fondatori e benemeriti: (che possono essere indicati con l'una o l'altra qualifica) quelli che hanno partecipato alla costituzione dell'Associazione, nonché quelli denominati tali, che per aver finanziato o svolto attività a favore dell'Associazione, ne hanno sostenuto l'attività e la sua valorizzazione;
- b) Soci ordinari: tutti gli altri soci.

ILLUSTRAZIONE DELLE POSTE DI BILANCIO

INTRODUZIONE

Il bilancio dell'esercizio chiuso al 31/12/2025 è composto dallo stato patrimoniale, dal rendiconto gestionale e dalla relazione di missione, redatti secondo gli schemi di cui al Mod. A, Mod. B e Mod. C del DM 5 marzo 2020. Al fine di favorire la chiarezza del bilancio si è provveduto a suddividere ulteriormente le voci precedute da numeri arabi o da lettere minuscole dell'alfabeto, senza eliminare la voce complessiva e l'importo corrispondente.

Considerato, inoltre, che i destinatari primari delle informazioni del bilancio degli Enti del Terzo Settore sono coloro che forniscono risorse sotto forma di donazioni, contributi, senza nessuna aspettativa di un ritorno, nonché i beneficiari dell'attività svolta dagli Enti del Terzo Settore, il presente bilancio intende fornire tutte le informazioni utili a soddisfare le esigenze informative di tali destinatari.

Principi di redazione

Al fine di redigere il bilancio con chiarezza e fornire una rappresentazione veritiera e corretta della situazione patrimoniale e finanziaria e del risultato economico conformemente al disposto dell'articolo 2423 bis del Codice Civile, si è provveduto a:

- valutare le singole voci secondo prudenza ed in previsione di una normale continuità aziendale;
- rilevare e presentare le voci tenendo conto della sostanza dell'operazione o del contratto;
- includere i soli utili effettivamente realizzati nel corso dell'esercizio;
- determinare i proventi ed i costi nel rispetto della competenza temporale, ed indipendentemente dalla loro manifestazione finanziaria, avendo l'Ente superato nell'esercizio precedente la prevista soglia di ricavi, rendite, proventi o entrate comunque denominate di cui all'art. 13, comma 2, del D.Lgs. 117/2017;
- comprendere tutti i rischi e le perdite di competenza, anche se divenuti noti dopo la conclusione dell'esercizio;
- considerare distintamente, ai fini della relativa valutazione, gli elementi eterogenei inclusi nelle varie voci del bilancio;
- mantenere immutati i criteri di valutazione adottati rispetto al precedente esercizio.

Sono stati altresì rispettati i seguenti postulati di bilancio di cui all'OIC 11 par. 15:

- a) prudenza;
- b) prospettiva della continuità aziendale;
- c) rappresentazione sostanziale;
- d) competenza;
- e) costanza nei criteri di valutazione;
- f) rilevanza;
- g) comparabilità.

Per quanto concerne il principio della continuità aziendale, la direzione ha effettuato una valutazione prospettica della capacità dell'Ente di continuare a svolgere la propria attività per un prevedibile arco temporale futuro, relativo a un periodo di almeno dodici mesi dalla data di riferimento del bilancio.

Il bilancio è redatto in unità di euro.

Casi eccezionali ex art. 2423, quinto comma, del Codice Civile

Non si sono verificati eventi eccezionali che abbiano reso necessario il ricorso a deroghe di cui all'art.2423, quinto comma del Codice Civile.

Cambiamenti di principi contabili

Non si sono verificati cambiamenti di principi contabili nell'esercizio.

Correzione di errori rilevanti

Non sono emersi nell'esercizio errori rilevanti commessi in esercizi precedenti.

Criteri di valutazione applicati

I criteri applicati nella valutazione delle voci di bilancio, esposti di seguito, sono conformi a quanto disposto dall'art. 2426 del Codice Civile, in quanto compatibili con l'assenza dello scopo di lucro e con le finalità civiche, solidaristiche e di utilità sociale dell'Ente.

I criteri di valutazione di cui all'art. 2426 del Codice Civile sono conformi a quelli utilizzati nella redazione del bilancio del

precedente esercizio.

Quote associative o apporti ancora dovuti

Le quote associative e gli apporti da soci fondatori, ove richieste, sono normalmente iscritti in contropartita al:

- a. patrimonio netto nella voce AI "Fondo dotazione dell'Ente" se le quote o gli apporti sono relativi alla dotazione iniziale dell'Ente;
- b. rendiconto gestionale nella voce A1) "proventi da quote associative e apporti dei fondatori" negli altri casi.

Immobilizzazioni immateriali

Le immobilizzazioni immateriali sono iscritte, nel limite del valore recuperabile, al costo di acquisto o di produzione interna, inclusi tutti gli oneri accessori di diretta imputazione, e sono sistematicamente ammortizzate in quote costanti in relazione alla residua possibilità di utilizzazione del bene.

I diritti di brevetto industriale ed i diritti di utilizzazione delle opere d'ingegno sono ammortizzati su tre esercizi. Le miglione su beni di terzi sono ammortizzate con aliquote dipendenti dalla durata del contratto.

Le immobilizzazioni il cui valore alla data di chiusura dell'esercizio risulti durevolmente inferiore al residuo costo da ammortizzare sono iscritte a tale minor valore; questo non è mantenuto se nei successivi esercizi vengono meno le ragioni della rettifica effettuata.

Immobilizzazioni materiali

Le immobilizzazioni materiali sono rilevate alla data in cui avviene il trasferimento dei rischi e dei benefici connessi ai beni acquisiti e sono iscritte, nel limite del valore recuperabile, al costo di acquisto o di produzione al netto dei relativi fondi di ammortamento, inclusi tutti i costi e gli oneri accessori di diretta imputazione.

Per tali beni l'ammortamento è stato applicato in modo unitario sul nuovo valore contabile tenuto conto della residua vita utile.

Il costo delle immobilizzazioni la cui utilizzazione è limitata nel tempo è sistematicamente ammortizzato in ogni esercizio sulla base di aliquote economico-tecniche determinate in relazione alla residua possibilità di utilizzazione.

Sulla base di quanto disposto dall'OIC 16 par.60, nel caso in cui il valore dei fabbricati incorpori anche il valore dei terreni sui quali essi insistono si è proceduto allo scorporo del valore del fabbricato.

L'ammortamento decorre dal momento in cui i beni sono disponibili e pronti per l'uso.

Sono state applicate le aliquote che rispecchiano il risultato dei piani di ammortamento tecnici, confermate dalle realtà aziendali e ridotte del 50% per le acquisizioni nell'esercizio, in quanto esistono per queste ultime le condizioni previste dall'OIC 16 par.61.

Qui di seguito sono specificate le aliquote applicate:

Fabbricati: 3%

Impianti generici: 8-12,5%

Attrezzature : 12,5%

Altri beni:

- mobili e arredi: 10-12%

- macchine ufficio elettroniche: 20%

- altre impianti elettronici: 20%

- autovetture: 25%

Titoli di debito

I titoli di debito sono rilevati al momento della consegna del titolo e sono classificati nell'attivo immobilizzato ovvero nell'attivo circolante sulla base della loro destinazione.

Titoli immobilizzati

I titoli di debito immobilizzati, quotati e non quotati, sono stati valutati titolo per titolo, attribuendo a ciascun titolo il costo specificamente sostenuto.

Titoli non immobilizzati

I titoli che non costituiscono immobilizzazioni sono iscritti al minor valore tra il costo di acquisto e il valore di presunto realizzo desunto dall'andamento del mercato.

Crediti

I crediti sono classificati nell'attivo immobilizzato ovvero nell'attivo circolante sulla base della destinazione/origine degli stessi rispetto all'attività ordinaria, e sono iscritti al valore di presunto realizzo.

Il criterio del costo ammortizzato non è stato applicato in quanto gli effetti sono irrilevanti al fine di dare una rappresentazione veritiera e corretta.

La suddivisione degli importi esigibili entro e oltre l'esercizio è effettuata con riferimento alla scadenza contrattuale o legale, tenendo anche conto di fatti ed eventi che possono determinare una modifica della scadenza originaria, della realistica capacità del debitore di adempiere all'obbligazione nei termini contrattuali e dell'orizzonte temporale in cui, ragionevolmente, si ritiene di poter esigere il credito. I crediti sono rappresentati in bilancio al netto dell'iscrizione di un fondo svalutazione a copertura dei crediti ritenuti inesigibili, nonché del generico rischio relativo ai rimanenti crediti.

Tali crediti sono valutati al valore di presumibile realizzo.

Disponibilità liquide

Le disponibilità liquide sono esposte al loro valore nominale.

Ratei e risconti

I ratei e i risconti sono stati iscritti sulla base del principio della competenza economico temporale e contengono i ricavi / costi di competenza dell'esercizio ed esigibili in esercizi successivi e i ricavi / costi sostenuti entro la chiusura dell'esercizio, ma di competenza di esercizi successivi.

Sono iscritte pertanto esclusivamente le quote di costi e di ricavi, comuni a due o più esercizi, l'entità dei quali varia in funzione del tempo.

Patrimonio netto

Patrimonio libero

Il patrimonio libero è costituito dal risultato gestionale degli esercizi precedenti.

Fondi per rischi ed oneri

I fondi per rischi rappresentano le passività connesse a situazioni esistenti alla data di bilancio, ma il cui verificarsi è solo potenziale.

Fondi per trattamento di quiescenza e obblighi simili

Rappresentano le passività connesse agli accantonamenti per i trattamenti previdenziali integrativi spettanti a lavoratori dipendenti, autonomi e collaboratori, in forza di legge o di contratto.

Trattamento di fine rapporto di lavoro subordinato

Il trattamento di fine rapporto di lavoro subordinato è iscritto nel rispetto di quanto previsto dalla normativa vigente e corrisponde all'effettivo impegno dell'Ente nei confronti dei singoli dipendenti alla data di chiusura del bilancio, dedotte le anticipazioni corrisposte.

Debiti

Il criterio del costo ammortizzato non è stato applicato in quanto gli effetti sono irrilevanti al fine di dare una rappresentazione veritiera e corretta.

Pertanto i debiti sono esposti al valore nominale.

La suddivisione degli importi esigibili entro e oltre l'esercizio è effettuata con riferimento alla scadenza contrattuale o legale, tenendo anche conto di fatti ed eventi che possono determinare una modifica della scadenza originaria.

Oneri e costi, proventi e ricavi

Sono esposti secondo il principio della prudenza e della competenza economica..

Altre informazioni

Sono stati osservati i principi e le raccomandazioni pubblicati dall'Organismo Italiano di Contabilità (OIC) tenuto conto delle previsioni specifiche previste dal principio OIC 35, al fine di dare una rappresentazione veritiera e corretta della situazione patrimoniale e finanziaria e del risultato economico dell'esercizio.

STATO PATRIMONIALE

Informativa sugli elementi che potrebbero ricadere su più voci dello Stato patrimoniale

Non ci sono elementi dell'attivo e del passivo che ricadano sotto più voci dello schema di bilancio.

ATTIVO

A) Quote associative o apporti ancora dovuti

L'ammontare dei crediti vantati verso gli associati o i soci fondatori per i versamenti derivanti da quote associative o apporti ancora dovuti alla data di chiusura dell'esercizio è pari ad € 0 (€ 0 nel precedente esercizio).

B) Immobilizzazioni

Immobilizzazioni immateriali

Le immobilizzazioni immateriali sono pari a € 120.240 (€ 184.926 nel precedente esercizio).

La composizione ed i movimenti delle singole voci sono così rappresentati:

	Concessioni, licenze, marchi e diritti simili	Altre immobilizza zioni immateriali	Totale immobilizza zioni immateriali
Valore di inizio esercizio			
Costo	297	184.629	184.926
Valore di bilancio	297	184.629	184.926
Variazioni nell'esercizio			
Ammortamento dell'esercizio	296	64.389	64.685
Altre variazioni	(1)	0	(1)
Totale variazioni	(297)	(64.389)	(64.686)
Valore di fine esercizio			
Costo	0	120.240	120.240
Valore di bilancio	0	120.240	120.240

Immobilizzazioni materiali

Le immobilizzazioni materiali sono pari a € 1.649.149 (€ 1.698.607 nel precedente esercizio).

La composizione ed i movimenti delle singole voci sono così rappresentati:

	Terreni e fabbricati	Impianti e macchinari	Attrezzature	Altre immobilizzazioni materiali	Totale Immobilizzazioni materiali
Valore di inizio esercizio					
Costo	1.876.548	51.492	39.866	374.408	2.342.314
Ammortamenti (Fondo ammortamento)	278.017	40.188	37.590	287.912	643.707
Valore di bilancio	1.598.531	11.304	2.276	86.496	1.698.607
Variazioni nell'esercizio					
Incrementi per acquisizioni	0	0	8.246	30.100	38.346
Decrementi per alienazioni e dismissioni (del valore di bilancio)	0	0	0	425	425
Ammortamento dell'esercizio	53.836	2.865	1.476	29.202	87.379
Totale variazioni	(53.836)	(2.865)	6.770	473	(49.458)
Valore di fine esercizio					
Costo	1.876.548	51.492	48.112	403.659	2.379.811
Ammortamenti (Fondo ammortamento)	331.853	43.053	39.066	316.690	730.662
Valore di bilancio	1.544.695	8.439	9.046	86.969	1.649.149

Immobilizzazioni finanziarie

Partecipazioni e altri titoli

Gli altri titoli compresi nelle immobilizzazioni finanziarie sono costituiti da un unico versamento relativo a polizza assicurativa e pari a € 699.970 (€ 699.970 nel precedente esercizio).

La composizione ed i movimenti delle singole voci sono così rappresentati:

	Altri titoli
Valore di inizio esercizio	
Costo	699.970
Valore di bilancio	699.970
Variazioni nell'esercizio	
Valore di fine esercizio	
Costo	699.970
Valore di bilancio	699.970

Crediti immobilizzati

I crediti compresi nelle immobilizzazioni finanziarie sono pari a € 6.859 (€ 6.859 nel precedente esercizio). Trattasi sostanzialmente di cauzioni sui contratti di affitto e comodato in essere.

La composizione ed i movimenti delle singole voci sono così rappresentati:

	Crediti immobilizzati verso altri	Totale crediti immobilizzati
Valore di inizio esercizio	6.859	6.859
Valore di fine esercizio	6.859	6.859
Quota scadente oltre l'esercizio	6.859	6.859

C) ATTIVO CIRCOLANTE

Crediti

I crediti compresi nell'attivo circolante sono pari a € 1.113.809 (€ 619.868 nel precedente esercizio).

I **crediti verso utenti e clienti**, pari ad euro 83.577, sono relativi a prestazioni operate verso privati.

I **crediti verso enti pubblici**, iscritti in bilancio per euro 1.019.177 sono stati iscritti al netto del fondo svalutazione crediti pari ad euro 236.488 e sono così suddivisi:

- crediti per prestazioni effettuate pari ad euro 483.538;
- fatture da emettere per euro 282.372
- note di credito da emettere 8.607
- crediti per progetti 480.768
- note debito da emettere per progetti 17.593

I **crediti tributari**, per euro 6.093, sono così suddivisi:

- credito IRAP per euro 126;
- acconti IRES per euro 603
- credito per ritenute subite 4.666
- credito IVA per euro 698.

I **crediti verso altri**, per euro 4.982, sono relativi a:

- fornitori c/anticipi per euro 4.982;

La composizione e la suddivisione dei crediti per scadenza è così rappresentata:

	Crediti verso utenti e clienti iscritti nell'attivo circolante	Crediti verso enti pubblici iscritti nell'attivo circolante	Crediti tributari iscritti nell'attivo circolante	Imposte anticipate iscritte nell'attivo circolante	Crediti verso altri iscritti nell'attivo circolante	Totale crediti iscritti nell'attivo circolante
Quota scadente entro l'esercizio	83.557	1.019.177	6.093		4.982	1.113.809

Disponibilità liquide

Le disponibilità liquide comprese nell'attivo circolante sono pari a € 1.154.265 (€ 1.026.773 nel precedente esercizio).

RATEI E RISCONTI ATTIVI

I ratei e risconti attivi sono pari a € 44.170 (€ 25.956 nel precedente esercizio).

La composizione ed i movimenti delle singole voci sono così rappresentati:

Movimenti dei ratei e risconti attivi:

	Valore di inizio esercizio	Variazione nell'esercizio	Valore di fine esercizio
Ratei attivi	5.065	(2.236)	2.829
Risconti attivi	38.065	3.276	41.341
Totale ratei e risconti attivi	43.130	1.040	44.170

PASSIVO

PATRIMONIO NETTO

Il patrimonio netto esistente alla chiusura dell'esercizio è pari a € 2.058.344 (€ 2.120.686 nel precedente esercizio).

Nel prospetto riportato di seguito viene evidenziata la movimentazione subita durante l'esercizio dalle singole poste che compongono il Patrimonio Netto:

	Valore di inizio esercizio	Altre variazioni	Incrementi	Decrementi	Avanzo/disavanzo d'esercizio	Valore di fine esercizio
Patrimonio libero - Riserve di utili o avanzi di gestione	2.031.140		89.547	0		2.120.687
Patrimonio libero - Altre riserve	0		0	2		(2)
Totale patrimonio libero	2.031.140		89.547	2		2.120.685
Avanzo/disavanzo d'esercizio	89.546		0	89.546	(62.341)	(62.341)
Totale Patrimonio netto	2.120.686		89.547	89.548	(62.341)	2.058.344

Disponibilità ed utilizzo delle voci di patrimonio netto

Le informazioni richieste dal punto 8), mod. C del DM 05/03/2020 relativamente alla specificazione delle voci del patrimonio netto con riferimento alla loro origine, alla loro possibilità di utilizzazione, alla natura ed alla durata dei vincoli eventualmente posti, nonché alla loro avvenuta utilizzazione nei precedenti esercizi, sono desumibili dal prospetto sottostante:

	Importo
Patrimonio vincolato	
Patrimonio libero	

Riserve di utili o avanzi di gestione	2.120.687
Altre riserve	(2)
Totale patrimonio libero	2.120.685
Totale	2.120.685

FONDI PER RISCHI ED ONERI

I fondi per rischi ed oneri sono iscritti nelle passività per complessivi € 200.029 (€ 163.582 nel precedente esercizio).

La composizione ed i movimenti delle singole voci sono così rappresentati:

	Altri fondi	Totale fondi per rischi ed oneri
Valore di inizio esercizio	272.315	272.315
Variazioni nell'esercizio		
Altre variazioni	(72.286)	(72.286)
Totale variazioni	(72.286)	(72.286)
Valore di fine esercizio	200.029	200.029

La voce relativa agli altri fondi per euro 200.029 è relativa ad accantonamenti a fronte di rischi legati a eventuali vertenze dipendenti per euro 60.000 e per rischi emergenze derivanti da aumenti del costo delle utenze, dei costi di gestione delle strutture ed eventuali riduzione degli ingressi, pari ad euro 140.029

TFR

Il trattamento di fine rapporto di lavoro subordinato è iscritto tra le passività per complessivi € 560.231 (€ 527.987 nel precedente esercizio). L'accantonamento operato nel corso dell'esercizio 2025 è pari ad euro 102.631

La composizione ed i movimenti delle singole voci sono così rappresentati:

	Trattamento di fine rapporto di lavoro subordinato
Valore di inizio esercizio	527.987
Variazioni nell'esercizio	
Accantonamento nell'esercizio	102.631
Utilizzo nell'esercizio	68.406
Altre variazioni	(1.981)
Totale variazioni	32.244
Valore di fine esercizio	560.231

DEBITI

I debiti sono iscritti nelle passività per complessivi € 1.266.585 (€ 1.279.855 nel precedente esercizio).

Debiti - Distinzione per scadenza

La composizione delle singole voci e i dati relativi alla suddivisione dei debiti per scadenza sono così rappresentati:

I **debiti verso banche** entro ed oltre 12 mesi sono relativi ai mutui contratti con le banche e garantiti da ipoteca rilasciata sull'immobile di Corso Vittorio Emanuele 24, in Oglianico (TO) e sull'immobile di Strada Maiole sito in Moncalieri (TO).

I **debiti verso fornitori** pari ad euro 136.015 ricomprendono fatture da ricevere per euro 62.663.

I **debiti tributari**, iscritti in bilancio per euro 47.505 sono relativi a :

- irpef dipendenti per euro 41.285
- irpef lavoro autonomo per euro 4.290;

- debiti per imposta sost. riv. TFR euro 188
- erario c/IRES per euro 1.742

I **debiti verso istituti previdenziali ed assistenziali** ammontano ad euro 96.263

I **debiti verso dipendenti e collaboratori** sono iscritti in bilancio per euro 309.974.

I **debiti verso altri** sono relativi a:

- sindacati c/ritenute per euro 17;
- debiti per depositi da restituire per euro 46.611

	Quota scadente entro l'esercizio	Quota scadente oltre l'esercizio
Debiti verso banche	96.838	538.361
Debiti verso fornitori	136.015	0
Debiti tributari	47.505	0
Debiti verso istituti di previdenza e di sicurezza sociale	96.263	0
Debiti verso dipendenti e collaboratori	304.974	0
Altri debiti	46.629	0
Totale debiti	728.224	538.361

Debiti assistiti da garanzie reali su beni sociali

Qui di seguito vengono riportate le informazioni concernenti le garanzie reali sui beni sociali, con specifica indicazione della natura delle garanzie, ai sensi del punto 6), mod. C del DM 05/03/2020:

	Debiti assistiti da ipoteche	Totale debiti assistiti da garanzie reali	Debiti non assistiti da garanzie reali	Totali
Debiti verso banche	635.199	635.199	0	635.199
Debiti verso fornitori	0	0	136.015	136.015
Debiti tributari	0	0	47.505	47.505
Debiti verso istituti di previdenza e di sicurezza sociale	0	0	96.263	96.263
Debiti verso dipendenti e collaboratori	0	0	304.974	304.974
Altri debiti	0	0	46.629	46.629
Totale debiti	635.199	635.199	631.386	1.266.585

RATEI E RISCOINTI PASSIVI

I ratei e risconti passivi sono iscritti nelle passività per complessivi € 703.273.

Si precisa che i risconti passivi derivano dallo storno di ricavi relativi a contributi approvati, la cui quota di competenza sarà imputata a conto economico negli esercizi successivi, in funzione della percentuale dei costi sostenuti.

Sono principalmente riferiti ai seguenti progetti :

Mariposas

Musicoterapop

Progetto Luna Nuova San Paolo - Casa Rifugio

Erasmus

Progetto GAP

La composizione ed i movimenti delle singole voci sono così rappresentati:

	Valore di inizio esercizio	Variazione nell'esercizio	Valore di fine esercizio
Ratei passivi	2.226	(30)	2.196
Risconti passivi	730.785	(29.708)	701.077
Totale ratei e risconti passivi	733.011	(29.738)	703.273

INFORMAZIONI SUL RENDICONTO GESTIONALE

Il Rendiconto Gestionale informa sulle modalità con le quali le risorse sono state acquisite ed impiegate nel periodo, con riferimento alle differenti "aree gestionali" di seguito evidenziate.

A) Componenti da attività di interesse generale

Nella presente area sono iscritti i componenti negativi e positivi di reddito derivanti dallo svolgimento delle attività di interesse generale di cui all'art. 5 del Decreto Legislativo 2 agosto 2017 n° 117 e successive modificazioni ed integrazioni, per il perseguimento senza scopo di lucro delle finalità civiche, solidaristiche e di utilità sociale, indipendentemente dal fatto che queste siano state svolte con modalità non commerciali o commerciali.

Costi e oneri da attività di interesse generale

I costi e gli oneri da attività di interesse generale sono iscritti nel rendiconto gestionale per complessivi € 4.271.052

Ricavi, rendite e proventi da attività di interesse generale

I ricavi, le rendite e i proventi derivanti dalle attività di interesse generale sono iscritti nel rendiconto gestionale per complessivi € 4.224.519.

Con riferimento ai proventi derivanti da enti pubblici, pari a complessivi € 2.736.977 , si evidenzia che sono sostanzialmente iscritti nella presente voce i proventi derivanti da accordi con enti di natura pubblica aventi carattere sinallagmatico, con previsione di un corrispettivo a fronte di beni forniti o di servizi resi, rientranti comunque tra le attività di interesse generale. Con riferimento ai contributi da enti pubblici, pari a complessivi € 747.743 , si evidenzia che sono principalmente iscritti nella presente voce i proventi derivanti da accordi, quali le convenzioni, con enti di natura pubblica non aventi carattere sinallagmatico.

Per quanto riguarda i proventi del 5 per mille, gli stessi ammontano a complessivi € 8.296.

B) Componenti da attività diverse

Non sono presenti componenti negativi e positivi di reddito derivanti dallo svolgimento delle attività diverse di cui all'art. 6 del Decreto Legislativo 2 agosto 2017 n° 117 e successive modificazioni ed integrazioni, secondarie e strumentali rispetto alle attività di interesse generale, indipendentemente dal fatto che queste siano state svolte con modalità non commerciali o commerciali.

C) Componenti da attività di raccolta fondi

Non sono presenti componenti negativi e positivi di reddito derivanti dallo svolgimento delle attività di raccolte fondi occasionali e non occasionali di cui all'art. 7 del Decreto Legislativo 2 agosto 2017 n° 117 e successive modificazioni ed integrazioni, al fine di finanziare le proprie attività di interesse generale, anche attraverso la richiesta di lasciti, donazioni e contributi di natura non corrispettiva.

D) Componenti da attività finanziarie e patrimoniali

Nella presente area sono iscritti i componenti negativi e positivi di reddito derivanti da operazioni aventi natura di raccolta finanziaria o generazione di profitti di natura finanziaria e di matrice patrimoniale, primariamente connessa alla gestione del patrimonio immobiliare, laddove tale attività non sia attività di interesse generale ai sensi dell'art. 5 del Decreto Legislativo 2 agosto 2017 n° 117 e successive modificazioni ed integrazioni. Laddove si tratti invece di attività di interesse generale, i componenti di reddito sono stati iscritti nell'area A del rendiconto gestionale.

Costi e oneri da attività finanziarie e patrimoniali

I costi e gli oneri da attività finanziarie e patrimoniali sono iscritti nel rendiconto gestionale per complessivi € 16.894

Ricavi, rendite e proventi da attività finanziarie e patrimoniali

I ricavi, le rendite e i proventi derivanti dalle attività finanziarie e patrimoniali sono iscritti nel rendiconto gestionale per complessivi € 2.829 .

E) Componenti di supporto generale

Non sussistono componenti negativi e positivi di reddito non rientranti nelle precedenti aree, inerenti all'attività di direzione e di conduzione dell'Ente che garantisce il permanere delle condizioni organizzative di base e ne determina il divenire.

Imposte sul reddito d'esercizio

La composizione della voce è rappresentata nella seguente tabella, specificando che l'Associazione non è soggetta ad IRAP, a seguito della Legge della Regione Piemonte del 30 novembre 2023 che prevede, tra le altre, l'esenzione da IRAP per le ONLUS che si occupano esclusivamente di assistenza educativa sociale e sanitaria

	Imposte correnti
IRES	1.742
Totale	1.742

ALTRE INFORMAZIONI

Descrizione della natura delle erogazioni liberali ricevute

Con riferimento alle erogazioni liberali, pari a complessivi € 27.914 , si evidenzia, conformemente alle previsioni di cui al punto 12), mod. C del DM 05/03/2020: che le stesse sono riferite a lasciti di privati senza alcun vincolo specifico .

Numero di dipendenti e volontari

Vengono di seguito riportate le informazioni concernenti il personale ed i volontari, conformemente alle previsioni di cui al punto 13), mod. C del DM 05/03/2020:

	Numero medio dei dipendenti
Quadri	1
Impiegati	57
Totale	58

Compensi all'organo esecutivo, all'organo di controllo e al soggetto incaricato della revisione legale

Vengono di seguito riportate le informazioni relative ai compensi spettanti all'organo esecutivo, all'organo di controllo e al soggetto incaricato della revisione legale, conformemente alle previsioni di cui al punto 14), mod. C del DM 05/03/2020; gli importi sono indicati complessivamente con riferimento alle singole categorie sopra indicate:

	Soggetto incaricato della revisione legale
Compensi	6.240

Operazioni realizzate con parti correlate

Vengono di seguito riportate le informazioni concernenti le operazioni realizzate con parti correlate, conformemente alle previsioni di cui al punto 16), mod. C del DM 05/03/2020, con la precisazione che per "parti correlate" si intende:

- ogni persona o Ente in grado di esercitare il controllo sull'ente. Il controllo si considera esercitato dal soggetto che detiene il potere di nominare o rimuovere la maggioranza degli amministratori o il cui consenso è necessario agli amministratori per assumere decisioni;
- ogni amministratore dell'Ente;
- ogni società o Ente che sia controllato dall'Ente stesso (ed ogni amministratore di tale società o ente). Per la nozione di controllo si rinvia a quanto stabilito dall'art. 2359 del Codice Civile, mentre per la nozione di controllo di un ente si rinvia a quanto detto al punto precedente;
- ogni dipendente o volontario con responsabilità strategiche;
- ogni persona che è legata ad una persona, la quale è parte correlata dell'Ente.

Trattasi di operazioni concluse a normali condizioni di mercato.

Non si segnalano operazioni rilevanti delle tipologie sopra descritte.

Proposta di destinazione dell'avanzo o di copertura del disavanzo

Conformemente alle previsioni di cui al punto 17), mod. C del DM 05/03/2020, si propone di riportare a nuovo l'avanzo d'esercizio pari ad € 89.546.

Differenza retributiva tra lavoratori dipendenti

Conformemente alle previsioni di cui al punto 23), mod. C del DM 05/03/2020, si da atto che la differenza retributiva tra lavoratori dipendenti avviene nel rispetto di cui all'art.16 del D.Lgs. 117/2017 prendendo in considerazione il dipendente con la retribuzione più elevata con quello con la retribuzione meno elevata (entrambi a tempo pieno), il rapporto non è nemmeno di 1 a 2: 16.841 euro contro 35.712 Euro

ILLUSTRAZIONE DELL'ANDAMENTO ECONOMICO E FINANZIARIO DELL'ENTE E DELLE MODALITA' DI PERSEGUIMENTO DELLE FINALITA' STATUTARIE

Illustrazione della situazione dell'Ente e dell'andamento della gestione

Ai fini di fornire un migliore quadro conoscitivo dell'andamento e del risultato della gestione, è stato predisposto il seguente

prospetto di sintesi economica:

	Esercizio corrente	Esercizio corrente %	Esercizio precedente	Esercizio precedente %
Proventi e ricavi				
Da attività di interesse generale	4.224.519	99,93%	3.671.037	99,86%
Da attività diverse	0	0,00%	2	0,00%
Da attività finanziarie e patrimoniali	2.829	0,07%	5.081	0,14%
Totale proventi	4.227.348	100,00%	3.676.120	100,00%
Oneri e costi				
Da attività di interesse generale	4.271.052	99,61%	3.566.016	99,44%
Da attività finanziarie e patrimoniali	16.894	0,39%	19.955	0,56%
Oneri di supporto generale	1	0,00%	0	0,00%
Totale oneri e costi	4.287.947	100,00%	3.585.971	100,00%
Avanzo/disavanzo d'esercizio prima delle imposte	(60.599)		90.149	

Evoluzione prevedibile della gestione e previsioni di mantenimento degli equilibri economici e finanziari

Con riferimento all'evoluzione prevedibile della gestione ed alle previsioni di mantenimento degli equilibri economici e finanziari riporta il budget prospettico per il 2025:

PREVISIONALE 2026 FERMATA D'AUTOBUS

Poste contabili	31-dic-26
<u>RICAVI OPERATIVI</u>	
Rette	3.300.000
Altri proventi	45.894
Totale Ricavi Operativi - A	3.345.894
<u>COSTI e SPESE OPERATIVE</u>	
Costo lavoro diretto	2.072.750
Costo lavoro indiretto	435.500
Totale costi diretti operativi - B (% b/a)	2.508.250
Margine di contribuzione - (A-B) = C	837.644
Costi di struttura	342.300
Spese generali	123.800
Locazioni	102.600
Prestazioni di terzi	76.500
Altri costi indiretti	500
Totale costi indiretti - D (%d/a)	645.700

Margine operativo lordo - C-D = E	191.944
Ammortamenti	140.000
Accantonamenti	-
Totale Acc.ti e Amm.ti - F	140.000
Margine operativo netto - E-F=G	51.944
Costi anni precedenti	1.000
Proventi e Oneri finanziari	18.000
Oneri straordinari	20.100
Imposte e tasse	8.300
Totale oneri non funzionali - H	47.400
Risultato operativo (ante imposte) G-H = I	4.544
I.R.A.P. e I.R.ES	600
Totale Imposte - L	600
Risultato netto di gestione - I-L	3.944
risultato gestione progetti	-
risultato d'esercizio	3.944

Indicazione delle modalità di perseguimento delle finalità statutarie

Conformemente alle previsioni di cui al punto 20), mod. C del DM 05/03/2020, si forniscono indicazioni circa le modalità di perseguimento delle finalità statutarie, con specifico riferimento alle attività di interesse generale.

L'associazione, senza scopo di lucro, si propone di promuovere e di organizzare lo svolgimento di attività in uno o più dei seguenti settori:

- Assistenza sociale e socio sanitaria
- Assistenza sanitaria
- Assistenza sociale, socio-sanitaria e sanitaria e sanitaria nei confronti di donne vittime di abusi, maltrattamenti e violenze sessuali, fisiche, psicologiche ed economiche, in ambito familiare ed extra-familiare;
- Assistenza verso persone con disabilità (intellettiva, fisica, motoria e sensoriale).

L'attività prevalente dell'associazione è l'organizzazione e la gestione di una o più comunità terapeutiche per l'assistenza di pazienti portatori delle seguenti patologie: disturbi psichiatrici e/o con problemi di tossicodipendenza e alcolodipendenza; problemi connessi ai disturbi della personalità; problemi connessi alla violenza di genere all'abuso fisico e/o psicologico. Nell'ambito del raggiungimento del fine istituzionale potranno essere realizzate attività diverse che coinvolgano residenti delle comunità dichiarati soggetti svantaggiati e così pure iniziative aventi carattere culturale e sportivo sempre orientate al recupero di soggetti svantaggiati.

Contributo delle attività diverse al perseguimento della missione dell'Ente e indicazione del loro carattere secondario e strumentale

Conformemente alle previsioni di cui al punto 21), mod. C del DM 05/03/2020, si evidenzia che l'Associazione non ha espletato attività diverse ma unicamente attività istituzionali.

Fatti di rilievo avvenuti dopo la chiusura dell'esercizio

Vengono di seguito riportate le informazioni concernenti la natura e l'effetto patrimoniale, finanziario ed economico dei fatti di rilievo avvenuti dopo la chiusura dell'esercizio: nessun fatto di rilievo da segnalare.

Informazioni ex art. 1 comma 125, della Legge 4 agosto 2017 n. 124

Con riferimento all'art. 1 comma 125 della Legge 124/2017, l'Associazione ha beneficiato delle sovvenzioni riportate sul sito digitale dell'Ente.

L'Organo Amministrativo

Oglianico (TO), li 28 Aprile 2026

In originale firmato da

Il Presidente del Direttivo

Dott.ssa Egle Demaria

Dichiarazione di conformità del bilancio

Copia corrispondente ai documenti conservati presso l'Ente.

RELAZIONE DELL'ORGANO DI CONTROLLO AL CONSIGLIO DIRETTIVO IN OCCASIONE DELL'APPROVAZIONE DEL BILANCIO DI ESERCIZIO CHIUSO AL 31 DICEMBRE 2025, REDATTA IN BASE ALL'ATTIVITÀ DI VIGILANZA ESEGUITA AI SENSI DELL'ART. 30 DEL D.LGS. N. 117 DEL 3 LUGLIO 2017

Agli associati dell'Associazione Fermata d'Autobus

Nel corso dell'esercizio chiuso al 31 dicembre 2025 la mia attività è stata ispirata alle disposizioni di legge e alle Norme di comportamento dell'organo di controllo degli enti del Terzo settore emanate dal Consiglio Nazionale dei Dottori Commercialisti e degli Esperti Contabili, pubblicate nel dicembre 2020.

Di tale attività e dei risultati conseguiti Vi porto a conoscenza con la presente relazione.

Il vostro Bilancio è stato redatto in conformità all'art. 13 del D.Lgs. n. 117 del 3 luglio 2017 (d'ora in avanti Codice del Terzo settore) e del D.M. 5 marzo 2020 del Ministero del Lavoro e delle Politiche Sociali, così come integrato dall'OIC 35 Principio contabile ETS (d'ora in avanti OIC 35) che ne disciplinano la redazione; il bilancio evidenzia un disavanzo d'esercizio di euro **(62.341)**. Il bilancio è stato messo a mia disposizione nei termini statutari. A norma dell'art. 13, co. 1, del Codice del Terzo Settore esso è composto da stato patrimoniale, rendiconto gestionale, relazione di missione e Bilancio Sociale.

Ho svolto sul bilancio le attività di vigilanza e i controlli previsti dalla Norma 3.8. delle Norme di comportamento dell'organo di controllo degli enti del Terzo settore, consistenti in un controllo sintetico complessivo volto a verificare che il bilancio sia stato correttamente redatto. L'esito dei controlli effettuati è riportato nel successivo paragrafo 3.

1) Attività di vigilanza ai sensi dell'art. 30, co. 7 del Codice del Terzo Settore

Ho vigilato sull'osservanza della legge e dello statuto, sul rispetto dei principi di corretta amministrazione e, in particolare, sull'adeguatezza degli assetti organizzativi, del sistema amministrativo e contabile, e sul loro concreto funzionamento; inoltre ho monitorato l'osservanza delle finalità civiche, solidaristiche e di utilità sociale, con particolare riguardo alle disposizioni di cui all'art. 5 del Codice del Terzo Settore, inerente all'obbligo di svolgimento in via esclusiva o principale di una o più attività di interesse generale, all'art. 6, inerente al rispetto dei limiti di svolgimento di eventuali attività diverse, all'art. 7, inerente alla raccolta fondi, e all'art. 8, inerente alla destinazione del patrimonio e all'assenza (diretta e indiretta) di scopo lucro.

Per quanto concerne il monitoraggio degli aspetti sopra indicati e delle relative disposizioni, si riferiscono di seguito le risultanze dell'attività svolta:

- l'ente persegue in via prevalente attività di interesse generale costituite da attività sociosanitarie;
- l'ente non effettua le attività diverse previste dall'art. 6 del Codice del Terzo Settore;
- l'ente, per quanto a mia conoscenza, ha rispettato le norme in materia di raccolta fondi (articolo 7 del Codice del Terzo Settore);

- l'ente, per quanto a mia conoscenza, ha rispettato il divieto di distribuzione diretta o indiretta di avanzi e del patrimonio;
- ai fini del mantenimento della personalità giuridica il patrimonio netto risultante dal bilancio di esercizio è superiore al limite minimo previsto dall'art. 22 del Codice del Terzo Settore.

L'Associazione non adotta i modelli di cui al D.Lgs. 231/2001.

Ho partecipato alle assemblee degli associati e alle riunioni dell'organo di amministrazione e, sulla base delle informazioni disponibili, non ho rilievi particolari da segnalare.

Dall'organo di amministrazione ho acquisito, con adeguato anticipo, anche nel corso delle sue riunioni, informazioni sul generale andamento della gestione e sulla sua prevedibile evoluzione, nonché sulle operazioni di maggiore rilievo, per le loro dimensioni o caratteristiche, effettuate dall'ente [e dalle sue controllate] e, in base alle informazioni acquisite, non ho osservazioni particolari da riferire.

Ho acquisito conoscenza e vigilato sull'adeguatezza dell'assetto organizzativo, amministrativo e contabile e sul suo concreto funzionamento anche tramite la raccolta di informazioni dai responsabili delle funzioni e a tale riguardo non ho osservazioni particolari da riferire.

Ho acquisito conoscenza e vigilato, per quanto di mia competenza, sull'adeguatezza e sul funzionamento del sistema amministrativo-contabile, nonché sull'affidabilità di quest'ultimo a rappresentare correttamente i fatti di gestione, mediante l'ottenimento di informazioni dai responsabili delle funzioni e l'esame dei documenti aziendali, e a tale riguardo, non ho osservazioni particolari da riferire.

Non sono pervenute denunce dai soci ex art. 29, co. 2, del Codice del Terzo Settore.

2) Osservazioni in ordine al bilancio d'esercizio

HO svolto sul bilancio le attività di vigilanza previste Norma 3.8. delle *"Norme di comportamento dell'organo di controllo degli enti del Terzo settore"* consistenti in un controllo sintetico complessivo volto a verificare che il bilancio sia stato correttamente redatto.

Ho verificato che gli schemi di bilancio fossero conformi a quanto disposto dal D.M. 5 marzo 2020 del Ministero del Lavoro e delle Politiche Sociali, così come integrato dall'OIC 35.

Per quanto a mia conoscenza, gli amministratori, nella redazione del bilancio, non hanno derogato alle norme di legge ai sensi dell'art. 2423 c.c.

3) Osservazioni e proposte in ordine alla approvazione del bilancio

Considerando le risultanze dell'attività svolta, invito il Consiglio Direttivo ad approvare il bilancio d'esercizio chiuso al 31 dicembre 2025, così come redatto.

L'organo di controllo concorda con la proposta di destinazione del disavanzo come formulata dall'organo di amministrazione.

RELAZIONE DELL'ORGANO DI CONTROLLO AL

Bilancio sociale al 31.12.2025 – Fermata d'Autobus

Rendicontazione della attività di monitoraggio e dei suoi esiti

Ai sensi dall'art. 30, co. 7, del Codice del Terzo Settore, ho svolto nel corso dell'esercizio 2025 l'attività di monitoraggio dell'osservanza delle finalità civiche, solidaristiche e di utilità sociale da parte dell' "Associazione Fermata d'Autobus", con particolare riguardo alle disposizioni di cui agli artt. 5, 6, 7 e 8 dello stesso Codice del Terzo Settore.

Tale monitoraggio, eseguito compatibilmente con il quadro normativo attuale, ha avuto ad oggetto, in particolare, quanto segue:

- la verifica dell'esercizio in via esclusiva o principale di una o più attività di interesse generale di cui all'art. 5, co. 1, per finalità civiche, solidaristiche e di utilità sociale, in conformità con le norme particolari che ne disciplinano l'esercizio, nonché, eventualmente, di attività diverse da quelle indicate nell'art. 5, co. 1, del Codice del Terzo Settore, purché nei limiti delle previsioni statutarie e in base a criteri di secondarietà e strumentalità stabiliti con D.M. 19.5.2021, n. 107;
- il rispetto, nelle attività di raccolta fondi effettuate nel corso del periodo di riferimento, dei principi di verità, trasparenza e correttezza nei rapporti con i sostenitori e il pubblico, la cui verifica, nelle more dell'emanazione delle linee guida ministeriali di cui all'art. 7 del Codice del Terzo Settore, è stata svolta in base a un esame complessivo delle norme esistenti e delle *best practices* in uso;
- il perseguimento dell'assenza dello scopo di lucro, attraverso la destinazione del patrimonio, comprensivo di tutte le sue componenti (ricavi, rendite, proventi, entrate comunque denominate) per lo svolgimento dell'attività statutaria; l'osservanza del divieto di distribuzione anche indiretta di utili, avanzi di gestione, fondi e riserve a fondatori, associati, lavoratori e collaboratori, amministratori ed altri componenti degli organi sociali, tenendo conto degli indici di cui all'art. 8, co. 3, lett. da a) a e), del Codice del Terzo Settore.

Attestazione di conformità del bilancio sociale alle Linee guida di cui al decreto 4 luglio 2019 del Ministero del Lavoro e delle Politiche Sociali

Ai sensi dall'art. 30, co. 7, del Codice del Terzo Settore, ho svolto nel corso dell'esercizio 2025 l'attività di verifica della conformità del bilancio sociale, predisposto dall' "Associazione Fermata D'autobus", alle Linee guida per la redazione del bilancio sociale degli enti del Terzo settore, emanate dal Ministero del Lavoro e delle Politiche Sociali con D.M. 4.7.2019, secondo quanto previsto dall'art. 14 del Codice del Terzo Settore.

L' "Associazione Fermata d'Autobus" ha dichiarato di predisporre il proprio bilancio sociale per l'esercizio 2025 in conformità alle suddette Linee guida e in conformità agli standard nazionali di rendicontazione.

Ferma restando le responsabilità dell'organo di amministrazione per la predisposizione del bilancio sociale secondo le modalità e le tempistiche previste nelle norme che ne disciplinano la redazione,

l'organo di controllo ha la responsabilità di attestare, come previsto dall'ordinamento, la conformità del bilancio sociale alle Linee guida del Ministero del Lavoro e delle Politiche Sociali.

All'organo di controllo compete inoltre di rilevare se il contenuto del bilancio sociale risulti manifestamente incoerente con i dati riportati nel bilancio d'esercizio e/o con le informazioni e i dati in suo possesso.

A tale fine, ho verificato che le informazioni contenute nel bilancio sociale rappresentino fedelmente l'attività svolta dall'ente e che siano coerenti con le richieste informative previste dalle Linee guida ministeriali di riferimento. Il mio comportamento è stato improntato a quanto previsto in materia dalle Norme di comportamento dell'organo di controllo degli enti del Terzo settore, pubblicate dal CNDCEC nel dicembre 2020. In questo senso, ho verificato anche i seguenti aspetti:

- conformità della struttura del bilancio sociale rispetto all'articolazione per sezioni di cui al paragrafo 6 delle Linee guida;
- presenza nel bilancio sociale delle informazioni di cui alle specifiche sotto-sezioni esplicitamente previste al paragrafo 6 delle Linee guida, salvo adeguata illustrazione delle ragioni che abbiano portato alla mancata esposizione di specifiche informazioni;
- rispetto dei principi di redazione del bilancio sociale di cui al paragrafo 5 delle Linee guida, tra i quali i principi di rilevanza e di completezza che possono comportare la necessità di integrare le informazioni richieste esplicitamente dalle linee guida.

Sulla base del lavoro svolto si attesta che il bilancio sociale dell' "*Associazione Fermata d'Autobus*" è stato redatto, in tutti gli aspetti significativi, in conformità alle previsioni delle Linee guida di cui al D.M. 4.7.2019].

RELAZIONE DEL REVISORE AI SENSI DELL'ART 31 DEL D.LGS. N. 117 DEL 3 LUGLIO 2017

Relazione sul bilancio d'esercizio chiuso al 31 dicembre 2025

Ho svolto la revisione contabile dell'allegato bilancio d'esercizio dell'Associazione Fermata d'Autobus al 31 dicembre 2025.

Giudizio al Bilancio

A mio giudizio, il bilancio d'esercizio fornisce una rappresentazione veritiera e corretta della situazione patrimoniale e finanziaria dell'Associazione Fermata d'Autobus al 31 dicembre 2025 e della Relazione di Missione per l'esercizio chiuso a tale data, in conformità alle norme italiane che ne disciplinano i criteri di redazione.

Responsabilità degli amministratori per il bilancio d'esercizio

Gli amministratori sono responsabili per la redazione del bilancio d'esercizio, che fornisce una rappresentazione veritiera e corretta in conformità alle norme italiane che ne disciplinano i criteri di redazione.

Responsabilità dei revisori

È mia la responsabilità di esprimere un giudizio sul bilancio d'esercizio sulla base della revisione contabile. Ho svolto la revisione contabile in conformità ai principi di revisione internazionali (ISA Italia) elaborati ai sensi dell'art.11, comma 3 del D.Lgs. 39/2010. Tali principi richiedono il rispetto di principi etici, nonché la pianificazione e lo svolgimento della revisione contabile al fine di acquisire una ragionevole sicurezza che il bilancio d'esercizio non contenga errori significativi.

La revisione contabile comporta lo svolgimento di procedure volte ad acquisire elementi probativi a supporto degli importi e delle informazioni contenuti nel bilancio d'esercizio. Le procedure scelte dipendono dal giudizio professionale del revisore, inclusa la valutazione dei rischi di errori significativi nel bilancio d'esercizio dovuti a frodi o a comportamenti o eventi non intenzionali. Nell'effettuare tali valutazioni del rischio, il revisore considera il controllo interno relativo alla redazione del bilancio d'esercizio dell'impresa che fornisca una rappresentazione veritiera e corretta al fine di definire procedure di revisione appropriate alle circostanze, e non per esprimere un giudizio sull'efficacia del controllo interno dell'impresa. La revisione contabile comprende altresì la valutazione dell'appropriatezza dei principi contabili adottati, della ragionevolezza delle stime contabili effettuate dagli amministratori, nonché la valutazione della presentazione del bilancio d'esercizio nel suo complesso.

Ritengo di aver acquisito elementi probativi sufficienti ed appropriati su cui basare il mio giudizio.

Torino, 28 Aprile 2026

L'organo di controllo

Dott. Fulvio Conti

Si ringrazia il gruppo di lavoro per il prezioso supporto professionale.

Oglianico, 28 aprile 2026.



C.SO VITTORIO EMANUELE 30, OGLIANICO (TO) - 10080

CF/P.IVA 07584690015

WWW.FERMATADAUTOBUS.NET