

CONTROLEVERKLARING VAN DE ONAFHANKELIJKE ACCOUNTANT

Aan: Stichting Samen is Niet Alleen
t.a.v. het bestuur
Lutmastraat 61a
1073 GN Amsterdam

A. Verklaring over de in het jaarverslag opgenomen jaarrekening 2024

Ons oordeel

Wij hebben de in dit rapport opgenomen jaarrekening 2024 van Stichting Samen is Niet Alleen te Amsterdam gecontroleerd.

Naar ons oordeel geeft de jaarrekening een getrouw beeld van de grootte en de samenstelling van het vermogen van Stichting Samen is Niet Alleen per 31 december 2024 en van het resultaat over 2024 in overeenstemming met de in Nederland geldende Richtlijn voor de Jaarverslaggeving 640 "Organisaties zonder winststreven".

Deze jaarrekening bestaat uit de balans per 31 december 2024 en de staat van baten en lasten over 2024 met de toelichting, waarin zijn opgenomen een overzicht van de gehanteerde grondslagen voor financiële verslaggeving en andere toelichtingen.

De basis voor ons oordeel

Wij hebben onze controle verricht in overeenstemming met Nederlands recht, waaronder ook de Nederlandse controlestandaarden en het Controleprotocol Subsidies gemeente Amsterdam 2015 vallen. Onze verantwoordelijkheden op grond hiervan zijn beschreven in de sectie 'Onze verantwoordelijkheden voor de controle van de jaarrekening'.

Wij zijn onafhankelijk van Stichting Samen is Niet Alleen zoals vereist in de Verordening inzake de onafhankelijkheid van accountants bij assurance-opdrachten (ViO) en andere voor de opdracht relevante onafhankelijkheidsregeling in Nederland. Verder hebben wij voldaan aan de Verordening gedrags- en beroepsregels accountants (VGBA).

Wij vinden dat de door ons verkregen controle-informatie voldoende en geschikt is als basis voor ons oordeel.

B. Verklaring over de in het jaarverslag opgenomen andere informatie

Naast de jaarrekening en onze controleverklaring daarbij, omvat het jaarverslag andere informatie, deze bestaat uit:

- het bestuursverslag;
- de overige gegevens.

Op grond van onderstaande werkzaamheden zijn wij van mening dat de andere informatie:

- met de jaarrekening verenigbaar is en geen materiële afwijkingen bevat;
- alle informatie bevat die op grond van Richtlijn voor de Jaarverslaggeving 640 "Organisaties zonder winststreven" vereist is.

Wij hebben de andere informatie gelezen en hebben op basis van onze kennis en ons begrip, verkregen vanuit de jaarrekeningcontrole of anderszins, overwogen of de andere informatie materiële afwijkingen bevat.

Met onze werkzaamheden hebben wij voldaan aan de vereisten in Richtlijn voor de Jaarverslaggeving 640 "Organisaties zonder winststreven" en de Nederlandse Standaard 720. Deze werkzaamheden hebben niet dezelfde diepgang als onze controlewerkzaamheden bij de jaarrekening.

Het bestuur is verantwoordelijk voor het opstellen van het bestuursverslag in overeenstemming met de in Nederland geldende Richtlijn voor de Jaarverslaggeving 640 "Organisaties zonder winststreven".

C. Beschrijving van verantwoordelijkheden met betrekking tot de jaarrekening

Verantwoordelijkheden van het bestuur voor de jaarrekening

Het bestuur is verantwoordelijk voor het opmaken en getrouw weergeven van de jaarrekening in overeenstemming de in Nederland geldende Richtlijn voor de Jaarverslaggeving 640 "Organisaties zonder winststreven". Het bestuur is ook verantwoordelijk voor het rechtmatig tot stand komen van de in de jaarrekening verantwoorde baten en lasten alsmede de balansmutaties, in overeenstemming met de begroting en met de in de relevante wet- en regelgeving opgenomen bepalingen, zoals opgenomen in de subsidietoekenningen van de gemeente Amsterdam. In dit kader is het bestuur tevens verantwoordelijk voor een zodanige interne beheersing die het bestuur noodzakelijk acht om het opmaken van de jaarrekening mogelijk te maken zonder afwijkingen van materieel belang als gevolg van fouten of fraude.

Bij het opmaken van de jaarrekening moet het bestuur afwegen of de stichting in staat is om haar werkzaamheden in continuïteit voort te zetten. Op grond van genoemd verslaggevingsstelsel moet het bestuur de jaarrekening opmaken op basis van de continuïteitsveronderstelling, tenzij het bestuur het voornemen heeft om de stichting te liquideren of de bedrijfsactiviteiten te beëindigen of als beëindiging het enige realistische alternatief is. Het bestuur moet gebeurtenissen en omstandigheden waardoor gerede twijfel zou kunnen bestaan of de stichting haar bedrijfsactiviteiten in continuïteit kan voortzetten, toelichten in de jaarrekening.

Onze verantwoordelijkheden voor de controle van de jaarrekening

Onze verantwoordelijkheid is het zodanig plannen en uitvoeren van een controleopdracht dat wij daarmee voldoende en geschikte controle-informatie verkrijgen voor het door ons af te geven oordeel.

Onze controle is uitgevoerd met een hoge mate maar geen absolute mate van zekerheid waardoor het mogelijk is dat wij tijdens onze controle niet alle materiële fouten en fraude ontdekken.

Afwijkingen kunnen ontstaan als gevolg van fraude of fouten en zijn materieel indien redelijkerwijs kan worden verwacht dat deze, afzonderlijk of gezamenlijk, van invloed kunnen zijn op de economische beslissingen die gebruikers op basis van deze jaarrekening nemen. De materialiteit beïnvloedt de aard, timing en omvang van onze controlewerkzaamheden en de evaluatie van het effect van onderkende afwijkingen op ons oordeel.

Wij hebben deze accountantscontrole professioneel kritisch uitgevoerd en hebben waar relevant professionele oordeelsvorming toegepast in overeenstemming met de Nederlandse controlestandaarden en het Controleprotocol Subsidies gemeente Amsterdam 2015, ethische voorschriften en de onafhankelijkheidseisen.

Onze controle bestond onder andere uit:

- het identificeren en inschatten van de risico's dat de jaarrekening afwijkingen van materieel belang bevat als gevolg van fouten of fraude, het in reactie op deze risico's bepalen en uitvoeren van controlewerkzaamheden en het verkrijgen van controle-informatie die voldoende en geschikt is als basis voor ons oordeel. Bij fraude is het risico dat een afwijking van materieel belang niet ontdekt wordt groter dan bij fouten. Bij fraude kan sprake zijn van samenspanning, valsheid in geschrifte, het opzettelijk nalaten transacties vast te leggen, het opzettelijk verkeerd voorstellen van zaken of het doorbreken van de interne beheersing;
- het verkrijgen van inzicht in de interne beheersing die relevant is voor de controle met als doel controlewerkzaamheden te selecteren die passend zijn in de omstandigheden. Deze werkzaamheden hebben niet als doel om een oordeel uit te spreken over de effectiviteit van de interne beheersing van de entiteit;
- het evalueren van de geschiktheid van de gebruikte grondslagen voor financiële verslaggeving en het evalueren van de redelijkheid van schattingen door het bestuur en de toelichtingen die daarover in de jaarrekening staan;
- het vaststellen dat de door het bestuur gehanteerde continuïteitsveronderstelling aanvaardbaar is. Tevens het op basis van de verkregen controle-informatie vaststellen of er gebeurtenissen en omstandigheden zijn waardoor gereede twijfel zou kunnen bestaan of de onderneming haar bedrijfsactiviteiten in continuïteit kan voortzetten. Als wij concluderen dat er een onzekerheid van materieel belang bestaat, zijn wij verplicht om aandacht in onze controleverklaring te vestigen op de relevante gerelateerde toelichtingen in de jaarrekening. Als de toelichtingen inadequaat zijn, moeten wij onze verklaring aanpassen. Onze conclusies zijn gebaseerd op de controle-informatie die verkregen is tot de datum van onze controleverklaring. Toekomstige gebeurtenissen of omstandigheden kunnen er echter toe leiden dat een onderneming haar continuïteit niet langer kan handhaven;
- het evalueren van de presentatie, structuur en inhoud van de jaarrekening en de daarin opgenomen toelichtingen; en
- het evalueren of de jaarrekening een getrouw beeld geeft van de onderliggende transacties en gebeurtenissen.

Wij communiceren met het bestuur onder andere over de geplande reikwijdte en timing van de controle en over de significante bevindingen die uit onze controle naar voren zijn gekomen, waaronder eventuele significante tekortkomingen in de interne beheersing.

Amstelveen, 27 maart 2025

Amstelstad Audit B.V.

w.g. drs. G. Hoes RA



sina
samen is niet alleen



sina
samen is niet alleen

Jaarverslag 2024

Amstelstad Audit B.V.
Burg. Haspelslaan 33, 1181 NB Amstelveen
T 020 - 303 7100
E info@amstelstad.nl
I www.amstelstad.nl

SA/24/13/25

Inhoud

Stichting Samen is niet alleen (SINA)	3
• Achter Amsterdamse voordeuren...	4
• Voorwoord	5
• Doelstelling, missie en visie	6
Aanbod SINA	7
• Huisbezoeken kwetsbare huishoudens	8
• Huisbezoeken woningbouw	10
• Super-intermediair	12
• Maatjesprojecten; Zorgmaat en digimaat	15
• Kerstmarkt	17
Financiën	19
Toekomst	20
Organisatie	21
Vrienden van SINA	22
Jaarrekening	23

Stichting Samen is niet alleen (SINA)

Amsterdam Audit B.V.
Burg. Haspelslaan 33, 1181 NB Amsterdam
T 020 - 303 7100
E info@amsterdam.nl
I www.amsterdam.nl

SA 27/3/25

Achter Amsterdamse voordeuren...

Vind je niet altijd het huis dat je verwacht
Soms is die deur allang afbetaald
En soms ligt de mat er vol met blauwe brieven
Soms staan er boxsprings
En soms is er niet eens een matras
Soms wordt er aan tafel gegeten
En soms ontbreekt de tafel, en het eten

Soms is veel vaker dan je denkt
Van bijna een miljoen Amsterdammers bij elkaar
Staat 1 op de 5 er alleen voor
Met schulden
Met schaamte
Met stress
En zonder helpende hand raken ze verder de put in

Samen kom je eruit
En samen is niet van het kastje naar de muur
Maar een nieuwe kast en behang op de muur
Samen is niet de moed die in de schoenen zakt
Maar een hart onder de riem
Samen is niet steeds langs gesloten loketten
Maar één deur die altijd openstaat

Stichting Samen Is Niet Alleen zorgt ervoor dat elke Amsterdammer,
gewoon Amsterdammer kan zijn
Met een fiets om toeristen te ontwijken
Met zwemles in het Sloterparkbad
Met zondagmiddagen in Artis
Met een bureau om huiswerk aan te maken voor school in
Noord, Oost, Zuid of West Met een maatje in de buurt

Samen zetten we armoede de deur uit
Met persoonlijke hulp op maat, voor iedereen, want...
Samen is niet alleen!



Amsterdam Audit B.V.
Burg. Haspelslaan 33, 1181 NB Amstelveen
T 020 - 303 7100
E Info@amsterdam.nl
I www.amsterdam.nl

SA 27/3/05

sina

Voorwoord



In 2024 hebben we de verhalen die achter meer dan 3200 Amsterdamse voordeuren spelen, opgehaald. We hebben, via onze verschillende projecten, weer goed inzicht weten te krijgen in de leefwereld van duizenden Amsterdammers. De droevige boodschap is dat het met veel Amsterdammers niet goed gaat. Tijdens deze bezoeken kwamen wij vaak gestapelde problematiek tegen waar het huishouden niet meer zelfstandig uit wist te komen. Na ons bezoek leveren wij in ieder geval altijd direct alle basisvoorzieningen voor de kinderen, zoals bedden, matrassen, kleding, fietsen, een vloer en gordijnen. Naast dat deze praktische ondersteuning iets is waar elk kind recht op heeft, is het ook de eerste stap naar het opbouwen van een vertrouwensband, zodat we het huishouden gemakkelijker met andere problemen kunnen helpen of doorverwijzen.

Vanuit onze unieke positie die wij tijdens de huisbezoeken hebben, proberen wij ook het vertrouwen van de Amsterdammers weer te herstellen en gezamenlijk aan oplossingen te werken.

De hulp wie wij bieden, wordt mogelijk gemaakt door de gemeente Amsterdam, een aantal grote bedrijven, verschillende fondsen en particuliere donateurs. Wij zijn hen zeer dankbaar voor hun bijdrage. Tegelijkertijd focussen wij ons op de nieuwe uitdaging om nog meer financiële ondersteuning te bewerkstelligen. Verderop in dit stuk staan onze ambities beschreven. Om deze ambities waar te maken, hebben wij meer steun nodig. Daarvoor willen wij aankomend jaar onze fondsenwervende activiteiten naar een hoger niveau tillen. Een onderdeel van dit voornemen is de aanvraag van een CBF-keurmerk.

Naast de dagelijkse hoogtepunten van het mogen ondersteunen van Amsterdammers met problemen, waren onze jaarlijkse donateurslunch op Wereldarmoededag, de SINA pretparkwerken in de zomervakantie en de 5e editie van de kerstmarkt, andere noemenswaardige hoogtepunten van afgelopen jaar. Tijdens het laatste evenement hebben wij ruim 800 klanten van de voedselbank uitgenodigd voor een onbezorgde middag vol cadeaus, muziek, eten en drinken.

In 2025 bestaat Amsterdam 750 jaar. Daarvoor gaan wij, in samenwerking met het Noodfonds Amsterdam, een campagne voeren. Daarnaast gaan wij onze zichtbaarheid vergroten middels een gewonnen reclameprijs. Die zichtbaarheid is van belang, want de Amsterdammer die leeft in armoede, heeft ons de aankomende jaren nog hard nodig.

In dit jaarverslag staan de behaalde resultaten van 2024 beschreven en worden de financiën uiteengezet. Ook worden de vrienden die ons hebben gesteund, genoemd, en onze ambities en plannen aangekondigd.

Mocht u meer willen weten, dan bent u altijd van harte welkom bij ons op kantoor. Wij praten u graag bij!

Met vriendelijke groet,

Jurre van de Kamp, Directeur-bestuurder Stichting SINA

Amstelstad Audit B.V.
Burg. Haspelslaan 33, 1181 NB Amstelveen
T 020 - 303 7100
E info@amstelstad.nl
I www.amstelstad.nl



Doelstelling, missie en visie

Doelstelling van de stichting

Stichting Samen Is Niet Alleen (SINA) zet zich in voor kwetsbare mensen in Amsterdam. Onze projectteams bieden ondersteuning op maat bij hulpvragen vanuit diverse leeftijdsgroepen met hun specifieke behoeftes. Al onze projecten zijn gericht op een verbetering in de kwaliteit van iemands leven. Thema's die we aanpakken variëren van voorzieningen voor baby's (Luierfonds), zwemles, muzikles of een sport-abonnement voor kinderen, tot het bieden van praktische steun aan alleenstaanden, het vinden van een praktijkstage voor herintreders, en zorg voor ouderen. Het doel is om mensen op verschillende manieren beter inzicht te geven in hun eigen kunnen en het individu of gezin zelfredzamer te maken zodat zij (weer) deel uit kunnen maken van de participatiemaatschappij. Stichting SINA biedt ook stageplekken voor studenten om binnen één van onze maatjesprojecten praktijkervaring op te doen, gerelateerd aan hun opleiding (o.a. Social Work en Verpleegkunde). Op deze manier laat stichting SINA studenten kennis maken met de kwetsbaren in onze samenleving en draagt zo bij aan het opleiden van de Social worker van de toekomst.

Missie

Stichting SINA wil mensen beter inzicht geven in hun eigen kunnen en het individu of gezin zelfredzamer maken om (weer) te kunnen participeren in de maatschappij.

Wij richten ons hierbij op kwetsbare Amsterdammers die onder of nabij het sociale minimum leven.

Onze projecten omvatten een breed palet aan hulpverlening en zijn onder te verdelen in:

Projecten voor kinderen (o.a. bevorderen van sport- en cultuurparticipatie en het verschaffen van noodzakelijke spullen voor kinderen zoals fiets, bedden, bureaus, etc.)

Projecten voor volwassenen (vooral maatjesprojecten)

Daarnaast organiseert de stichting diverse evenementen voor onze doelgroep, zoals de jaarlijks terugkerende Kerstmarkt.

Visie

SINA doet dat door hulp op maat te bieden op basis van vertrouwen. De kern van onze werkwijze ligt in vertrouwen winnen, persoonlijke aandacht, oprechte interesse en maatwerk. "De mens staat centraal, altijd". Bij bijna al onze projecten komen we bij onze deelnemers thuis (de huisbezoeken). De thuisomgeving stelt ons in staat om deze mensen het best te leren kennen en te kunnen beoordelen hoe wij hen zo goed mogelijk kunnen helpen.

SINA heeft geen winstoogmerk. De stichting streeft niet naar winst omwille van de winst zelf. Dit blijkt uit het feit dat de stichting de met de werving behaalde opbrengsten volledig ten goede laat komen aan haar doelstelling.



Aanbod SINA

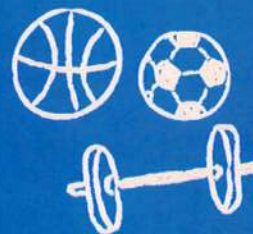

Amstelstad Audit B.V.
Haspelslaan 33, 1181 NB Amstelveen
T 020 - 303 7100
E info@amstelstad.nl
I www.amstelstad.nl

SA 24/3/25

Project



Huisbezoeken kwetsbare huishoudens



Amsterdam Auditeer B.V.
Burg. Haspelslaan 33, 1181 NB Amstelveen
T 020 - 303 7100
E info@amsterdam.nl
W www.amsterdam.nl

SA 25/1/15

Huisbezoeken Kwetsbare huishoudens

Huisbezoeken kwetsbare huishoudens voorziet kinderen in armoede van fundamentele basisbehoeften.

Bij Huisbezoeken kwetsbare huishoudens gaan wij op huisbezoek bij gezinnen die door een tekort aan geld niet de basisvoorzieningen voor hun kinderen kunnen aanschaffen. Denk hierbij aan bedden, kasten, bureaus, fietsen, laptops en bijles. Wij gaan bij deze gezinnen langs om te kijken of zij in aanmerking komen voor een voorziening of dat er meer zaken spelen waar wij hen bij kunnen helpen, zoals het aanvragen van gemeentelijke voorzieningen, schulden, problemen met huisvesting etc. We kijken waarmee we deze gezinnen zelf kunnen helpen en waarvoor we ze kunnen doorverwijzen naar externe hulp. Voor dit project werken wij onder andere samen met het Nationaal Fonds Kinderhulp, het Jeugdfonds Sport & cultuur, Stichting leergeld Amsterdam en het Jeugdeducatiefonds. Het doel van dit project is om schrijnende situaties binnen gezinnen in kaart te brengen en deze te verbeteren door extra hulp in te schakelen waar nodig. In 2024 hebben wij voor dit project 2058 Huisbezoeken afgelegd.

Gezinnen waar acute hulp nodig is en waar nog geen hulp aanwezig is, van bijvoorbeeld buurtteam of andere instanties, komen wij thuis om ze te ondersteunen. Wij stabiliseren de financiële situatie en verwijzen door naar de juiste instantie(s). Daarnaast bieden wij bemiddeling aan, aan instanties die er niet in zijn geslaagd om te komen tot een zinvolle hulpverlening of tot een goede relatie met de klant.

Verbetering voor de deelnemers bewerkstelligen wij door de volgende aanpak toe te passen:

- De klant wordt geholpen bij het openen van de post, het ordenen van de administratie en het inzichtelijk maken van schulden.
- Alle voorzieningen worden aangevraagd. Dit doen wij samen met de klant en hierbij wordt naar het hele gezin gekeken.
- Kennis van de sociale kaart wordt besproken en toegepast. De mogelijkheden binnen het stadsdeel worden toegelicht, zodat de klant (weer) kan deelnemen aan activiteiten in de buurt.
- Andere problemen worden ook aangepakt, samen is immers gemakkelijker dan alleen.
- De klant wordt doorverwezen naar de juiste instanties via een warme overdracht.
- De klant wordt aangemeld bij het buurtteam in zijn/haar buurt.
- Stichting SINA monitort de klant en registreert de voortgang totdat de klant volledig en met succes is overgenomen door het buurtteam of een andere instantie.

Het zelfvertrouwen en het sociale netwerk van de klant wordt door bovengenoemde aanpak vergroot. Ook wordt de klant (financieel) zelfredzaam naar vermogen of volledig zelfredzaam.

Van dit traject hebben 166 gezinnen gebruik gemaakt.

Amstelstad Audit B.V.
Burg. Haspelslaan 33, 1181 NB Amstelveen
T 020 - 303 7100
E info@amstelstad.nl
I www.amstelstad.nl



Project

Huisbezoeken woningbouw

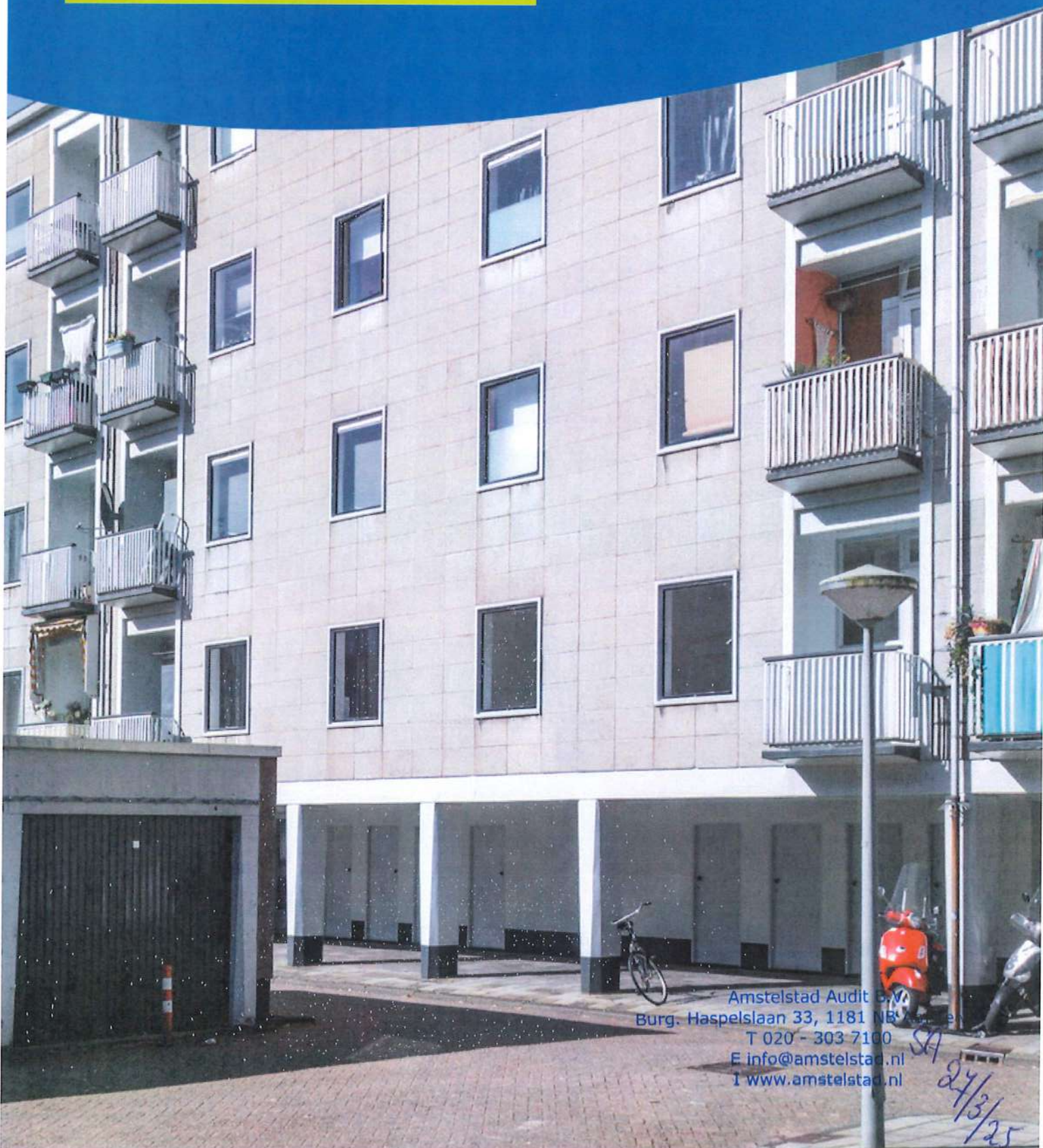

Amstelstad Audit B.V.
Burg. Haspelslaan 33, 1181 NB Amsterdam
T 020 - 303 7100
E info@amstelstad.nl
I www.amstelstad.nl

SA
24/3/25

Huisbezoeken Woningbouw

Huisbezoeken Woningbouw voorziet in noodzakelijke hulp voor een grote groep ongeziene en slecht bereikte Amsterdammers in kwetsbare wijken.

Het doel van de Huisbezoeken woningbouw is het bereiken van niet geziene kwetsbare bewoners. Door deze huisbezoeken krijgen wij inzicht in de hulpvragen van deze bewoners, zoals zorgvragen, armoedevraagstukken, eenzaamheid, sociaal isolement, lichamelijke of psychische klachten en gebreken aan de woning. Voor de laatstgenoemde hulpvraag werken we nauw samen met woningbouwverenigingen. Daarnaast kan een huisbezoek resulteren in een langer durend traject door de bewoner te koppelen aan een zorgmaatje of door te verwijzen naar een andere instantie. In 2024 hebben wij onze werkzaamheden uitgevoerd in de stadsdelen; Zuid, nieuw-west. Afgelopen jaar zijn er in totaal 1423 huisbezoeken afgelegd



Amstelstad Audit B.V.
Burg. Haspelslaan 33, 1181 NB Amstelveen
T 020 - 303 7100
E info@amstelstad.nl
I www.amstelstad.nl

SA 24/3/25



Maatjesprojecten

Zorgmaat en digimaat

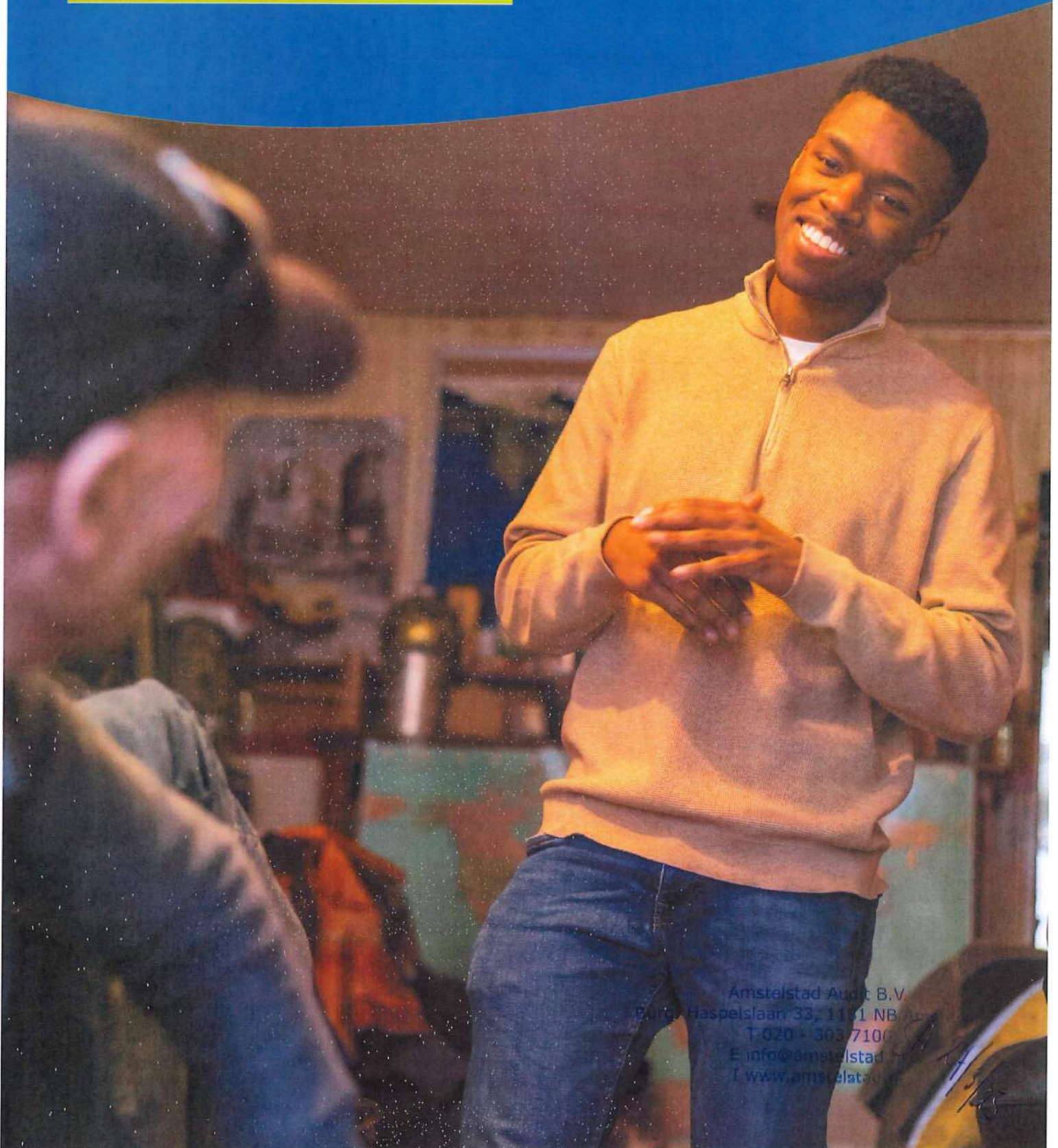

Amstelstad Audit B.V.
P.O. Box 1000, Haspelslaan 33, 1101 NB Amsterdam
T 020 - 3037100
E info@amstelstad.nl
I www.amstelstad.nl

Maatjesprojecten

Kwetsbare bewoners dreigen te vereenzamen en de benodigde zorg bereikt hen nog lang niet altijd. Een student aan huis kan het verschil maken.

Zorgmaat

Het project Zorgmaat heeft als doelstelling kwetsbare ouderen te begeleiden bij het oplossen van problemen en het wegnemen van zorgen, zodat zij zo lang mogelijk zelfstandig thuis kunnen blijven wonen, in hun eigen vertrouwde leefomgeving. Om dit te bereiken worden ouderen gekoppeld aan een zorgmaatje. Dit zijn studenten hbo of mbo Verpleegkunde en studenten Social Work. Zij lopen gedurende 20 tot 30 weken stage bij deze ouderen. Tijdens deze stage stellen zij samen met een professional van SINA een zorgplan op. Afgelopen jaar hebben wij de vraag enorm toe zien nemen en daarbij zijn de aanmeldingen van mensen met multi-problematiek toegenomen. Afgelopen jaar zijn er 160 succesvolle matches met een zorgmaatje gemaakt. We spreken hier van een positief resultaat.



Digimaat

Het project Digimaat is een traject waarbij studenten als maatjes worden gekoppeld aan ouderen die niet of nauwelijks digitaal vaardig zijn. De doelstelling van het traject is om Amsterdammers, met name van 55+ met een laag inkomen, die digitaal niet voldoende vaardig zijn, te ondersteunen en kennis te laten maken met de digitale wereld. Dit bereiken we door studenten gemiddeld 1 tot 2 uur per week bij de deelnemer thuis één op één begeleiding te laten geven. Samen stellen zij persoonlijke leerdoelen op en werken vervolgens in een tijdsbestek van 5 tot 7 maanden aan een verbetering van hun digitale vaardigheden. De tijdsduur is onder meer afhankelijk van het persoonlijke leerdoel en het niveau van de deelnemer.

Afgelopen jaar hebben wij in totaal 170 matches succesvol afgerond. We kunnen spreken van een geslaagd jaar.



Amstelstad Audit B.V.
Burg. Haspelslaan 33, 1181 NB Amstelveen
T 020 - 303 7100
E info@amstelstad.nl
I www.amstelstad.nl

SA 24/13/25



sina

"Ik wist niet dat dit [videobellen] allemaal mogelijk is met mijn telefoon, en ook niet dat ik het zo snel zou leren!

Nu kan ik mijn kinderen en kleinkinderen horen én zien!

Dit ga ik in de toekomst ook veel vaker gebruiken."



Amsterdam Audit B.V.
Burg. Haspelslaan 33, 1181 NB Amstelveen
T 020 - 303 7100
E info@amsterdam.nl
I www.amsterdam.nl

SA 24/5/23

sina

Project

Super-intermediair



Amstelstad Audit B.V.
Burg. J. Pelslaan 33, 1181 NB Amstelveen
T 020 - 303 7100
E info@amstelstad.nl
I www.amstelstad.nl

SA 24/3/25

Super-intermediair

Super-Intermediair heeft als doel dat alle kinderen in Amsterdam die dat willen, kunnen sporten en deelnemen aan culturele buitenschoolse activiteiten.

Bij het project Superintermediar fungeren de werknemers als intermediair voor kinderen die graag willen sporten, maar dit niet kunnen betalen. Dit doen wij in samenwerking met Jeugdfonds sport & cultuur en/of door een beroep te doen op particulieren, bedrijven en verenigingen. Wij vragen laatstgenoemden een kind voor minimaal een jaar te sponsoren, zodat hij of zij mee kan doen aan buitenschoolse activiteiten of lid kan worden van een sportvereniging. Daarnaast kijken wij of het gezin gebruik maakt van de voorliggende voorzieningen en verwijzen wij ouders door naar interne projecten of externe organisaties. Het doel van dit project is om de participatie van buitenschoolse activiteiten te verhogen.

Over 2024 kunnen wij de volgende cijfers voorleggen:

- 1504 ingediend voor sport bij Jeugdfonds Sport
- 842 sportaanvragen goedgekeurd

Wij zien hier een daling in de aanvragen. Dit heeft ermee te maken dat het JSF&C zelf de ouderroute heeft geïntroduceerd. Dit betekent dat mensen zelf een aanvraag kunnen indienen bij het JSF&C. Dit stelt Stichting SINA in staat om zich weer te richten op de doelgroep zonder stadspas. In 2024 was de verdeling wel stadspas/geen stadspas, 52% wel en 48% niet. Het aantal aanvragen zonder stadspas is toegenomen van 29% naar 48%.

- 2187 aangevraagd voor zwemmen bij jeugdfonds sport
- 1103 Goedgekeurd door jeugdfonds Sport.

Hier zijn wij nog steeds een stijging van aantal aanvragen. Ook het aantal mensen zonder stadspas is hier toegenomen. Het totaal zwemaanvragen met stadspas was 65% en zonder 35%.

- 343 aangevraagd voor culturele activiteiten bij Jongerencultuurfonds
 - 159 Goedgekeurd door Jongerencultuurfonds
- 66% van de totaal aanvragen was met stadspas en 34% zonder.

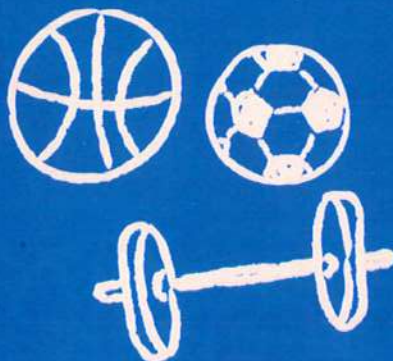

Amstelstad Audit B.V.
Burg. Haspelslaan 33, 1181 NB Amstelveen
T 020 - 303 7100
E info@amstelstad.nl
I www.amstelstad.nl

Project

SINA-kerstmarkt



Amsterdam, Afdeling B.
Burg. Haspelslaan 35, 1181 MS
T: 20 303 71
E: info@amstels
I: www.amstels

SINA-kerstmarkt

Jaarlijks organiseren wij de SINA-kerstmarkt voor de klanten van de voedselbanken van Amsterdam.

Dit jaar vond de 5e editie van de SINA-kerstmarkt plaats. Bij LOFI Amsterdam hebben wij een kerstmarkt opgebouwd voor één dag. Doel van deze kerstmarkt is om de mensen een onvergetelijke dag te bezorgen, hen te overladen met kerstcadeaus en de kerstgedachte en hun even uit de dagelijkse sores te halen. En dat is gelukt!



Op de kerstmarkt waren 800 mensen aanwezig van wie 290 kinderen. Speciale dank gaat uit naar de ruim 30 sponsors en meer dan 200 vrijwilligers die deze dag mogelijk hebben gemaakt.

Amstelstad Audit B.V.
Burg. Haspelstraat 33, 1181 NB Amstelveen
T 020 - 303 7100
E info@amstelstad.nl
I www.amstelstad.nl

24/3/25



Financiën

Algemeen

De bijdragen vanuit het bedrijfsleven zijn iets toegenomen en ook de giften vanuit particulieren zijn gestegen.

De inkomsten (subsidies en giften) waren in 2024 waren lager dan de uitgaven. Dit heeft geleid tot een negatief resultaat van €20.486

Wij hebben ervoor gekozen om in de jaarrekening een aantal bestemmingsfondsen op te nemen. Zo wordt het voor onze donateurs inzichtelijker waar hun geld aan wordt besteed of voor wordt gereserveerd.

De volgende bestemmingsfondsen zijn aangemaakt;

- Spullen kinderen
- Personeel huisbezoeken kwetsbare gezinnen
- Huisbezoeken woningbouw
- Buurtbespaarfonds

Begroting 2025

De begroting van 2025 gaat uit van voortzetting van het in 2024 gevoerde beleid.

Er staan samenwerkingen op stapel die de continuïteit van de stichting zullen versterken. Deze samenwerkingen zijn ook nodig om de ambitieuze doelen van de stichting te kunnen halen.

Reserves

Stichting SINA had per eind 2024 een eigen vermogen van €280.201

Toekomst

Voor een aantal projecten van SINA ontvangen wij vanaf 2025 een 6-jarige subsidie. Dit zorgt voor continuïteit voor deze projecten. Het betreft hier de projecten zorgmaat, huisbezoeken woningbouw, sponsormaatje zuid en Digimaat. Voor het laatste project ontvangen wij voor de jaren 2025 en 2026 nog aanvullende subsidie vanuit WPI. Voor Digimaat zal er gekeken worden naar een andere financieringsbron.

In 2025 zullen wij ons richten op de volgende zaken:

- Voortzetten van de huidige projecten;
- CBF-keurmerk aanvragen
- Opzetten van project 'huisbezoeken baby's
- Schrijven van nieuw beleidsplan 2025-2029
- Uitbouwen van het aantal huisbezoeken. Wij maken een case of support met als doel binnen 5 jaar 30.000 kinderen in armoede bereikt te hebben
- Versterken van de organisatie op het gebied van fondsenwerving;
- Intensiveren van de samenwerkingsverbanden om de doelgroep van SINA beter te kunnen helpen;
- Werving van fondsen om bovenstaande punten te kunnen realiseren
- CRM-systeem implementeren



Amsterdam Audit B.V.
Burg. Haspelslaan 33, 1181 NB Amstelveen
T 020 - 303 7100
E info@amsterdam.nl
I www.amsterdam.nl

SA 24/3/25



Organisatie

Bestuur

Voorzitter: Johan Wakkie
Penningmeester: Jesse Hof
Secretaris: Mickey Don
Bestuurslid: Rob van de Kamp
Bestuurslid: José Manshanden
Directeur-bestuurder: Jurre van de Kamp

Werknemers

In 2025 waren er 29 werknemers in dienst. Gezamenlijk waren zij goed voor 23,15 FTE. Daarnaast waren er 3 Zzp'ers betrokken bij de stichting. Zij gaven trainingen of voerden huisbezoeken uit.

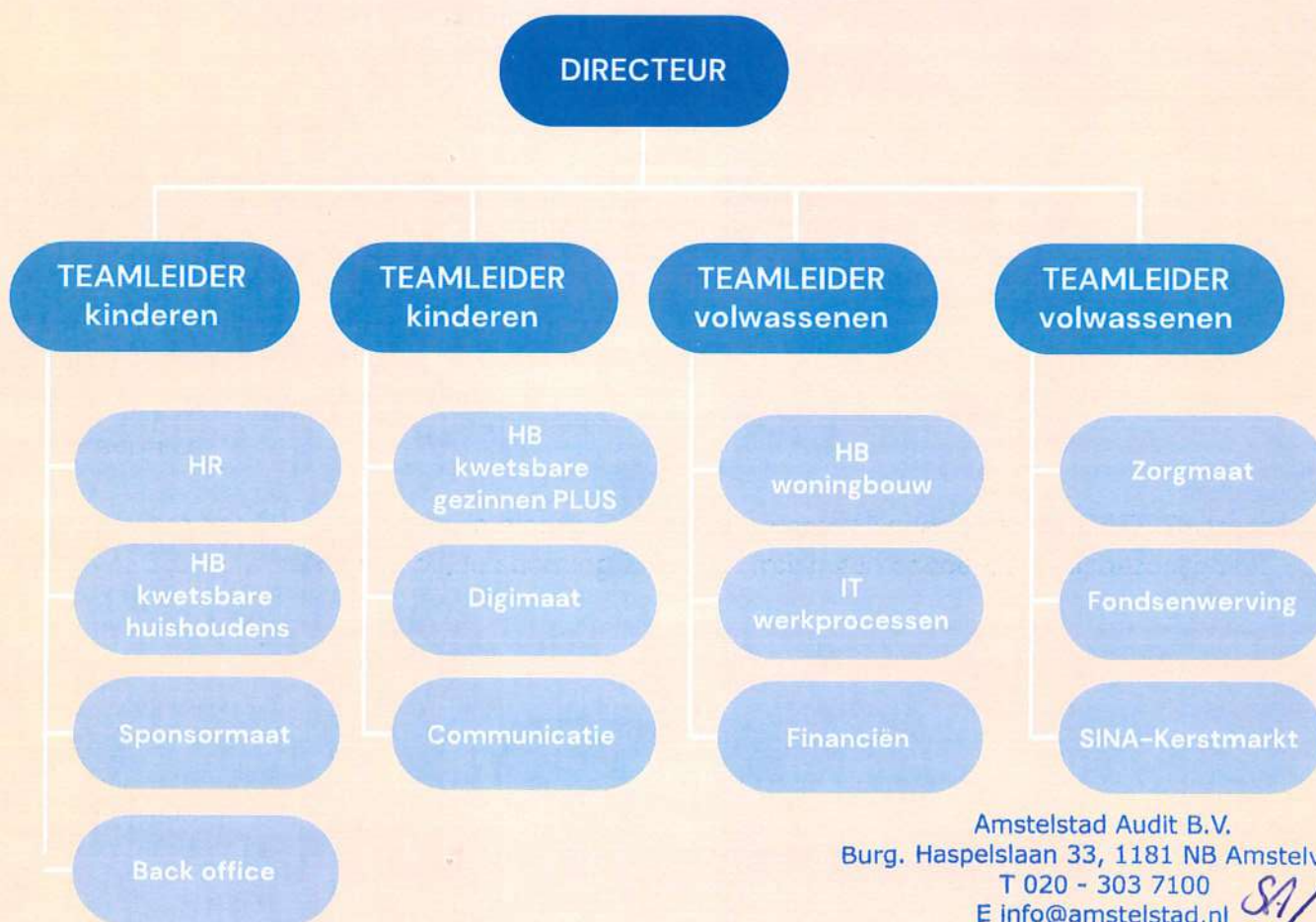

Amstelstad Audit B.V.
Burg. Haspelslaan 33, 1181 NB Amstelvee
T 020 - 303 7100
E info@amstelstad.nl
I www.amstelstad.nl

SA/27/13/25
SINA

Vrienden van SINA

Ook afgelopen jaar hebben wij weer enorm veel steun gekregen van verschillende partijen in Amsterdam. Hieronder een overzicht van iedereen die ons goed gezind is!

Gemeente Amsterdam
Stichting Nationaal Fonds Kinderhulp
Flowtraders Foundation
Budget Thuis
Orange Capital Foundation
Stichting RCOAK

Ymere
Rochdale
Stadgenoot
Eigenhaard
De Alliantie
Lieven de Key

Stichting Hulp na Onderzoek
Hiltree
ASKO schoonmaak
Alle leden van de Club van 1000
Amazon
Het Parool
Cr'sp
Rituals
Lofi Amsterdam
Divflo
Egeria
Hete Peper

Il Cavalihno
Rotary Amsterdam-Zuidas
Yves en Ole
Rotary Club Amsterdam Blauw
Stichting Betrokkenen Stedelijke Vernieuwing
Papohol BV
Hebben & Houwen
Stichting Sportpark de Eendracht
Kredietbank Amsterdam
Particuliere sponsors

Jeugdfonds Sport & cultuur Amsterdam
Stichting leergeld Amsterdam
Stichting Studiezalen
Stichting Armoedefonds
Jeugdeducatiefonds
Voedselbank Amsterdam
OKT Amsterdam
Buurtteams Amsterdam
Het Leefkringhuis
OBA-vestigingen Amsterdam
Cybersoek
Digi Surfer
Voedselbank Amsterdam Zuid
Voedselbank Amsterdam

Amstelstad Audit B.V.
Burg. Haspelslaan 33, 1181 NB Amstelveen
T 020 - 303 7100
E info@amstelstad.nl
I www.amstelstad.nl



Jaarrekening

Amsterdam Audit B.V.
Burg. Haspelslaan 33, 1181 NB Amstelveen
T 020 - 303 7100
E info@amsterdam.nl
I www.amsterdam.nl

SA 24/3/25

Balans

ACTIVA

	Notes	<u>2024</u>	<u>2023</u>
VASTE ACTIVA			
Materiële vaste activa:	1	9.048	11.003
VLOTTENDE ACTIVA			
Overige vorderingen en overlopende activa	2	109.835	876.599
Liquide middelen	3	865.030	406.984
Totaal		<u>983.913</u>	<u>1.294.586</u>
PASSIVA			
		<u>2024</u>	<u>2023</u>
STICHTINGSVERMOGEN			
Algemene reserve		124.886	106.231
Bestemmingsfonds		1.984	1.984
Bestemmingsreserve		153.331	192.472
Totaal vermogen	4	<u>280.201</u>	<u>300.687</u>
KORTLOPENDE SCHULDEN	5	703.712	993.899
Totaal		<u>983.913</u>	<u>1.294.586</u>

Baten & lasten

	Notes	<u>2024</u>	<u>2023</u>
Baten:			
Baten van ontvangen giften en donaties		599.785	592.680
Baten van subsidies van overheden		1.662.413	1.436.647
Baten van andere organisaties zonder winststreven		519.017	439.778
Som van de geworven baten		<u>2.781.215</u>	<u>2.469.105</u>
Baten als tegenprestatie voor de levering van producten en/of diensten		-	2.515
Overige baten		-	-
Som van de baten	6	<u>2.781.215</u>	<u>2.471.620</u>
Lasten:			
Besteed aan doelstellingen			
Kinderhulp		519.017	439.778
Contributies projecten		276.385	106.720
Luiers		-	202
kerstmarkt		53.390	49.139
Overige projecten		991	-
	7	<u>849.783</u>	<u>595.839</u>
Algemeen			
Personeelskosten	8	1.821.627	1.522.043
Overige bedrijfskosten	9	131.570	156.571
Som van de lasten		<u>1.953.197</u>	<u>1.678.614</u>
Saldo voor financiële baten en lasten			
Saldo financiële baten en lasten		1.279	-2.138
Saldo van baten en lasten		<u>-20.486</u>	<u>195.029</u>
Mutatie resultaat in stichtingsvermogen			
Overige reserve		18.655	53.941
Bestemmingsfonds		-	1.984
Bestemmingsreserves		-39.141	139.104
		<u>-20.486</u>	<u>195.029</u>

Kasstroom

	<u>2024</u>	<u>2023</u>
<u>Kasstroom uit activiteiten</u>		
Saldo baten en lasten	-20.486	195.029
Afschrijvingen materiele vaste activa	4.237	4.102
Mutatie overige vorderingen	766.764	-821.231
Mutatie langlopende schulden	-	-
Mutatie kortlopende verplichting	-290.187	289.174
<u>Netto kasstroom operationele activiteiten</u>	<u>460.328</u>	<u>-332.926</u>
<u>Kasstroom uit investeringsactiviteiten</u>		
Investeringen in materiele vaste activa	-2.282	-5.589
<u>Kasstroom uit financieringsactiviteiten</u>	<u>-</u>	<u>-</u>
<u>Totaal mutatie</u>	<u>458.046</u>	<u>-338.515</u>
Liquide middelen per 1 januari	406.984	745.499
Liquide middelen per 31 december	865.030	406.984
Totaal	<u>458.046</u>	<u>-338.515</u>

SA 24/13/25

TOELICHTINGEN

Stichting Samen is niet Alleen is statutair gevestigd te Monnickendam en geregistreerd bij de Kamer van Koophandel onder nummer 58922446

Activiteiten

De activiteiten van Stichting Samen is niet Alleen bestaan uit:

Deelnemers hun gevoel van eigenwaarde teruggeven en in contact brengen met andere deelnemers en instanties, om ervoor te zorgen dat deze mensen weer volledig deel gaan uitmaken van de maatschappij en het verrichten van al wat hiermee verband houdt of daartoe bevorderlijk kan zijn.

Verslaggevingsperiode

Deze jaarrekening heeft betrekking op het boekjaar 2024, dat is geëindigd op balansdatum 31 december 2024.

Toegepaste standaarden

De waardering van activa en passiva en de bepaling van resultaat vinden plaats op basis van Richtlijn voor de Jaarverslaggeving 640. Tenzij bij het desbetreffende balanshoofd anders wordt vermeld, worden de activa en passiva opgenomen tegen nominale waarde.

De gehanteerde grondslagen van waardering en van resultaatbepaling zijn ongewijzigd gebleven ten opzichte van het voorgaande jaar.

Schattingen

De opstelling van de jaarrekening vereist dat het management oordelen vormt en schattingen en veronderstellingen maakt die van invloed zijn op de toepassing van grondslagen en de gerapporteerde waarde van activa en verplichtingen, en van baten en lasten. De daadwerkelijke uitkomsten kunnen afwijken van deze schattingen. De schattingen en onderliggende veronderstellingen worden voortdurend beoordeeld. Herzieningen van schattingen worden opgenomen in de periode waarin de schatting wordt herzien en in toekomstige perioden waarvoor de herziening gevolgen heeft.

Presentatie- en functionele valuta

De jaarrekening wordt gepresenteerd in euro's, wat tevens de functionele valuta is van de stichting.

Grondslagen voor de waardering van de activa en passiva

Materiele vaste activa

Materiële vaste activa worden in de balans verwerkt indien het waarschijnlijk is dat de toekomstige prestatie-eenheden met betrekking tot dat actief zullen toekomen aan de onderneming en de kosten van het actief betrouwbaar kunnen worden vastgesteld. Materiële vaste activa worden gewaardeerd tegen de verkrijgings- of vervaardigingsprijs inclusief direct toerekenbare kosten, onder aftrek van lineaire afschrijvingen gedurende de verwachte toekomstige gebruiksduur en bijzondere waardeverminderingen. Subsidies op investeringen worden in mindering gebracht op de verkrijgings- of vervaardigingsprijs van de activa waarop de subsidies betrekking hebben.

Vorderingen

Kortlopende vorderingen worden gewaardeerd tegen nominale waarde, indien nodig onder een aftrek van een voorziening wegens mogelijke oninbaarheid, gebaseerd op een individuele beoordeling van de vorderingen. Alle onder de kortlopende vorderingen opgenomen bedragen hebben een looptijd van minder dan een jaar.

Liquide middelen

Liquide middelen worden gewaardeerd tegen nominale waarde. Indien liquide middelen niet ter vrije beschikking staan, wordt dit in de toelichting vermeld.

Stichtingsvermogen

Binnen het stichtingsvermogen wordt onderscheid gemaakt tussen de algemene reserve, de bestemmingsreserves en bestemmingsfondsen. De bestemmingsreserve wordt vastgesteld door directie en de bestemmingsfondsen zijn reserves die aangehouden dienen te worden opgelegd door derden.

Schulden

Langlopende en kortlopende schulden en overige financiële verplichtingen worden na eerste opname gewaardeerd tegen geamortiseerde kostprijs. De effectieve rente wordt direct in de staat van baten en lasten verwerkt. De aflossingsverplichtingen voor het komend jaar van de langlopende schulden worden opgenomen onder kortlopende schulden. Alle onder de kortlopende schulden opgenomen bedragen hebben een looptijd van minder dan een jaar.

Grondslagen voor de bepaling van het resultaat

Het resultaat wordt bepaald als het verschil tussen de baten van ontvangen subsidies en giften en de directe lasten en andere lasten over het jaar. De baten uit projecten worden verantwoord in het jaar waarin zij zijn gerealiseerd. Lasten worden bepaald met inachtneming van de grondslagen van waardering en toegerekend aan het jaar waarop deze betrekking hebben.

Baten van ontvangen giften en donaties

Baten van giften en donaties bestaan uit nalatenschappen, donaties en giften en overige baten van particulieren (waaronder eigen acties).

Baten van subsidies van overheden

Baten uit subsidies worden toegerekend aan het boekjaar waarop de subsidietoekenning betrekking heeft.

Baten van andere organisaties zonder winststreven

De baten van andere organisaties zonder winststreven betreffen baten die zijn ontvangen van andere stichtingen. Deze worden toegerekend aan het jaar waarop de toezegging betrekking heeft.

Lasten besteed aan doelstellingen

De bestedingen aan de doelstelling worden ten laste gebracht van het jaar waarin de desbetreffende activiteiten hebben plaats gevonden.

Personeelsbeloningen

De aan het personeel verschuldigde beloningen worden op grond van de arbeidsvoorwaarden verwerkt in de winst- en verliesrekening.

Kosten beheer en administratie

Onder de lasten van beheer en administratie zijn de kosten opgenomen die verband houden met de interne controle en administratie en overige kosten.

1. Materiele vaste activa

	<u>Kantoor & Inventaris</u>	<u>Vervoersmiddelen</u>	<u>Totaal</u>
Stand per 1 januari			
Aanschafwaarde	20.486	7.177	27.663
Cummulatieve afschrijvingen	9.780	6.880	16.660
Boekwaarde	10.706	297	11.003
Mutaties in de boekwaarde			
Investeringen	2.282	-	2.282
Desinvesteringen	-998	-	-998
Afschrijvingen	3.940	297	4.237
Mutatie in het jaar	5.224	297	5.521
Stand per 31 december			
Aanschafwaarde	21.770	7.177	28.947
Cummulatieve afschrijvingen	12.722	7.177	19.899
Boekwaarde	9.048	-0	9.048

Afschrijving voor kantoor en inventaris en andere vaste bedrijfsmiddelen betreft tussen de 15%-20%.

2. Overige vorderingen en overlopende activa

	<u>2024</u>	<u>2023</u>
Debiteuren	-	-
Te ontvangen subsidies	90.000	866.951
Nog te ontvangen bedragen	15.248	5.000
Netto lonen	-	2.148
Vooruitbetaalde kosten	2.087	-
Waarborgsommen	2.500	2.500
	<u>109.835</u>	<u>876.599</u>
 <i>Te ontvangen subsidies SBA/kenmerk:</i>		
Gem. Amsterdam huisbez kwetsbare gezinnen 2022 SBA-033828	-	13.185
Gem. Amsterdam huisbez kwetsbare huishoudens 2023 2022/04779	-	21.768
Superintermediair 2023 2022/04723	-	61.692
Sociale Basis 2024 2023/03526	-	770.306
St. RCOAK	90.000	-
	<u>90.000</u>	<u>866.951</u>
 <i>Nog te ontvangen bedragen</i>		
St. IMC donatie kerstmarkt 2023	-	5.000
Expertcollege BV	3.000	-
Kroonenberg groep BV	1.500	-
St. Stadgenoot	8.343	-
Terug te ontvangen bedragen dubbel betaald	1.747	-
Nog te ontvangen ziekingelduitkering	658	-
	<u>15.248</u>	<u>5.000</u>

3. Liquide middelen

	<u>2024</u>	<u>2023</u>
ABN AMRO 837342643	6.389	6.457
ABN AMRO 533871751	858.641	399.347
Kruisposten	-	1.180
	<u>865.030</u>	<u>406.984</u>

De liquide middelen staan allemaal ter vrije beschikking aan de organisatie.

4. Stichtingsvermogen

	<u>2024</u>
<u>Het verloop van het eigen vermogen is als volgt:</u>	
Saldo per 1 januari	300.687
Resultaatbestemming boekjaar	-20.486
Naar bestemmingsfonds	-
Saldo per 31 december	<u>280.201</u>
<u>Het verloop van het bestemmingsfonds is als volgt:</u>	
Saldo per 1 januari bestemmingsfonds Huisbezoeken Woningbouw	1.984
Toevoeging 2024	-
Vrijval 2024	-
Saldo per 31 december bestemmingsfonds Huisbezoeken Woningbouw	<u>1.984</u>
<u>Het verloop van de bestemmingsreserves is als volgt:</u>	
Saldo per 1 januari bestemmingsreserve Buurt Bespaarfonds	-
Toevoeging 2024	1.260
Vrijval 2024	-
Saldo per 31 december bestemmingsreserve	<u>1.260</u>
Saldo per 1 januari bestemmingsreserve Spullen Kids	129.549
Toevoeging 2024	-
Vrijval 2024	-15.166
Saldo per 31 december bestemmingsreserve Spullen Kids	<u>114.383</u>
Saldo per 1 januari bestemmingsreserve Personeel Huisbezoeken	62.923
Toevoeging 2024	-
Vrijval 2024	-27.351
Saldo per 31 december bestemmingsreserve Personeel Huisbezoeken	<u>35.572</u>
Saldo per 1 januari bestemmingsreserve Sponsormaat	-
Toevoeging 2024	2.116
Vrijval 2024	-
Saldo per 31 december bestemmingsreserve Sponsormaat	<u>2.116</u>

SA 24/3/25

5. Kortlopende schulden

	<u>2024</u>	<u>2023</u>
Crediteuren	82.327	15.232
Belastingen	92.526	85.027
Pensioeninstelling	21.250	34.949
Overige schulden en overlopende passiva	507.609	858.690
	<u>703.712</u>	<u>993.898</u>

Belastingen

	<u>2024</u>	<u>2023</u>
Loonbelasting	92.526	85.027
	<u>92.526</u>	<u>85.027</u>

Overige schulden en overlopende passiva

Vooruitontvangen subsidies	316.261	730.307
Terug te betalen Nat. Fonds Kinderhulp	20.079	22.726
Terug te betalen subsidies	-	-
Vakantiedagen	25.660	28.816
Netto loon	919	-
Reservering loopbaanbudget	35.763	24.271
Nog te betalen personeelskosten	1.910	3.610
Nog te betalen kosten	89.897	31.460
Accountantskosten	17.120	17.500
	<u>507.609</u>	<u>858.690</u>

	<u>2024</u>	<u>2023</u>
<i>Vooruitontvangen subsidies:</i>		
Sociale Basis 2024	-	728.745
Huisbezoeken Nieuw West Dichtersbuurt	-	1.562
Sociale Basis 2025	62.540	-
Superintermediair 2025	149.224	-
Extra middelen Digimaat 2025/2026	40.000	-
Huisbezoeken F. Scholtenbuurt 2025	33.822	-
Huisbezoeken Molenwijk 2025	30.675	-
	<u>316.261</u>	<u>730.307</u>

Niet uit de balans blijvende activa en verplichtingen

Met ingang van 1 maart 2024 is een nieuwe overeenkomst voor onderhuur aangegaan voor onbepaalde tijd voor de kantoorruimte op de 1e verdieping alsmede de zolderverdieping aan de Lutmastraat 61A te Amsterdam.

Opzegging dient met inachtneming van een termijn van tenminste 6 maanden.

Bij aanvang van de overeenkomst bedraagt de huur € 1.500 per maand inclusief een bijdrage in de energiekosten.

SA 24/3/25

6. Toelichting op de exploitatierekening

<u>Baten</u>		<u>2024</u>	<u>2023</u>
<i>Gemeente Amsterdam:</i>	<i>SBA/kenmerk:</i>		
Sociale Basis 2023	SBA 2022/04708	-	676.303
Huisbezoeken Nieuw West 2023	SBA 2023/00010	-	38.215
Huisbezoek kwetsbare huishoudens 2023	SBA 2022/04779	-	435.363
Superintermediair 2023	SBA 2022/04723	-	246.766
Huisbezoeken plus 2023	SBA 2023/03537	-	40.000
Sociale Basis 2024	SBA 2023/03526	532.720	-
Superintermediair 2024	SBA 2023/03535	286.585	-
Digimaat 2024	SBA 2023/03526	237.586	-
Huisbezoek kwetsbare huishoudens 2024	SBA 2023/03527	516.994	-
Huisbezoek woningcorporaties 2024	SBA 2024/00785	25.144	-
Huisbezoek woningcorporaties 2024	SBA 2023/05100	20.000	-
Huisbezoek woningcorporaties 2024	SBA 2024/04488	21.473	-
Huisbezoek woningcorporaties 2024	SBA 2024/04489	21.911	-
<i>Ontvangen bijdragen Nationaal Fonds Kinderhulp</i>		519.017	439.778
<i>Ontvangen bijdragen Stg. RCOAK</i>		90.000	60.000
<i>Ontvangen bijdragen Fred Foundation</i>		-	30.000
<i>Ontvangen bijdragen Coöperatiekring Amsterdam</i>		-	30.000
<i>Ontvangen bijdragen Orange Capital Group</i>		26.500	25.000
<i>Ontvangen donatie Kerstmarkt</i>		50.815	33.543
<i>Overige opbrengsten (divers klein)</i>		-	2.515
<i>Overige ontvangen giften en donaties</i>		432.470	414.137
		<u>2.781.215</u>	<u>2.471.620</u>

7. Besteed aan doelstellingen

	<u>2024</u>	<u>2023</u>
Kinderhulp	519.017	439.778
Contributies projecten	276.385	106.720
Luiers	-	202
Overige projecten	991	-
Kerstmarkt	53.390	49.139
	<u>849.783</u>	<u>595.839</u>

SA 24/3/25

8. Personeelskosten

	<u>2024</u>	<u>2023</u>
Brutolonen	1.151.454	939.665
Sociale lasten	216.050	181.622
Pensioenkosten	124.847	98.245
Stagevergoedingen, freelancers en ingehuurd personeel	83.878	101.473
IKB kosten	195.073	175.364
Loopbaanbudget	16.519	13.784
Overige personeelskosten	<u>66.606</u>	<u>71.273</u>
	<u>1.854.427</u>	<u>1.581.426</u>
Bijdrage loonkosten gemeente Amsterdam	-1.566	-34.149
Uitgekeerde ziektegeden	<u>-31.234</u>	<u>-25.234</u>
	<u>1.821.627</u>	<u>1.522.043</u>
<u>Gemiddeld aantal medewerkers</u>		
Gemiddeld aantal Fte medewerkers	23,15	20,59

9. Overige bedrijfskosten

	<u>2024</u>	<u>2023</u>
Huisvestingskosten	22.246	20.374
Vervoerskosten	254	350
Verkoopkosten	709	3.517
Afschrijvingskosten	4.237	4.316
Algemene kosten	<u>104.124</u>	<u>128.014</u>
	<u>131.570</u>	<u>156.571</u>
 <i>Huisvestingskosten:</i>		
Huur	22.246	20.374
Overige huisvestingskosten	-	-
	<u>22.246</u>	<u>20.374</u>
 <i>Algemene kosten:</i>		
Kantoorbenodigdheden	8.024	6.669
Telecommunicatie	1.108	1.385
Abonnementen en contributies	1.708	2.861
Computerkosten	6.598	3.597
Accountants- en administratiekosten	40.582	39.943
Advieskosten	41.084	69.501
Verzekeringen	779	1.028
Bankkosten	1.605	1.279
Overige algemene kosten	<u>2.636</u>	<u>1.751</u>
	<u>104.124</u>	<u>128.014</u>

CONTROLEVERKLARING VAN DE ONAFHANKELIJKE ACCOUNTANT

Aan: Stichting Samen is Niet Alleen
t.a.v. het bestuur
Lutmastraat 61a
1073 GN Amsterdam

A. Verklaring over de in het jaarverslag opgenomen jaarrekening 2024

Ons oordeel

Wij hebben de in dit rapport opgenomen jaarrekening 2024 van Stichting Samen is Niet Alleen te Amsterdam gecontroleerd.

Naar ons oordeel geeft de jaarrekening een getrouw beeld van de grootte en de samenstelling van het vermogen van Stichting Samen is Niet Alleen per 31 december 2024 en van het resultaat over 2024 in overeenstemming met de in Nederland geldende Richtlijn voor de Jaarverslaggeving 640 "Organisaties zonder winststreven".

Deze jaarrekening bestaat uit de balans per 31 december 2024 en de staat van baten en lasten over 2024 met de toelichting, waarin zijn opgenomen een overzicht van de gehanteerde grondslagen voor financiële verslaggeving en andere toelichtingen.

De basis voor ons oordeel

Wij hebben onze controle verricht in overeenstemming met Nederlands recht, waaronder ook de Nederlandse controlestandaarden en het Controleprotocol Subsidies gemeente Amsterdam 2015 vallen. Onze verantwoordelijkheden op grond hiervan zijn beschreven in de sectie 'Onze verantwoordelijkheden voor de controle van de jaarrekening'.

Wij zijn onafhankelijk van Stichting Samen is Niet Alleen zoals vereist in de Verordening inzake de onafhankelijkheid van accountants bij assurance-opdrachten (ViO) en andere voor de opdracht relevante onafhankelijkheidsregeling in Nederland. Verder hebben wij voldaan aan de Verordening gedrags- en beroepsregels accountants (VGBA).

Wij vinden dat de door ons verkregen controle-informatie voldoende en geschikt is als basis voor ons oordeel.

B. Verklaring over de in het jaarverslag opgenomen andere informatie

Naast de jaarrekening en onze controleverklaring daarbij, omvat het jaarverslag andere informatie, deze bestaat uit:

- het bestuursverslag;
- de overige gegevens.

Op grond van onderstaande werkzaamheden zijn wij van mening dat de andere informatie:

- met de jaarrekening verenigbaar is en geen materiële afwijkingen bevat;
- alle informatie bevat die op grond van Richtlijn voor de Jaarverslaggeving 640 "Organisaties zonder winststreven" vereist is.

Wij hebben de andere informatie gelezen en hebben op basis van onze kennis en ons begrip, verkregen vanuit de jaarrekeningcontrole of anderszins, overwogen of de andere informatie materiële afwijkingen bevat.

Met onze werkzaamheden hebben wij voldaan aan de vereisten in Richtlijn voor de Jaarverslaggeving 640 "Organisaties zonder winststreven" en de Nederlandse Standaard 720. Deze werkzaamheden hebben niet dezelfde diepgang als onze controlewerkzaamheden bij de jaarrekening.

Het bestuur is verantwoordelijk voor het opstellen van het bestuursverslag in overeenstemming met de in Nederland geldende Richtlijn voor de Jaarverslaggeving 640 "Organisaties zonder winststreven".

C. Beschrijving van verantwoordelijkheden met betrekking tot de jaarrekening

Verantwoordelijkheden van het bestuur voor de jaarrekening

Het bestuur is verantwoordelijk voor het opmaken en getrouw weergeven van de jaarrekening in overeenstemming de in Nederland geldende Richtlijn voor de Jaarverslaggeving 640 "Organisaties zonder winststreven". Het bestuur is ook verantwoordelijk voor het rechtmatig tot stand komen van de in de jaarrekening verantwoorde baten en lasten alsmede de balansmutaties, in overeenstemming met de begroting en met de in de relevante wet- en regelgeving opgenomen bepalingen, zoals opgenomen in de subsidietoekenningen van de gemeente Amsterdam. In dit kader is het bestuur tevens verantwoordelijk voor een zodanige interne beheersing die het bestuur noodzakelijk acht om het opmaken van de jaarrekening mogelijk te maken zonder afwijkingen van materieel belang als gevolg van fouten of fraude.

Bij het opmaken van de jaarrekening moet het bestuur afwegen of de stichting in staat is om haar werkzaamheden in continuïteit voort te zetten. Op grond van genoemd verslaggevingsstelsel moet het bestuur de jaarrekening opmaken op basis van de continuïteitsveronderstelling, tenzij het bestuur het voornemen heeft om de stichting te liquideren of de bedrijfsactiviteiten te beëindigen of als beëindiging het enige realistische alternatief is. Het bestuur moet gebeurtenissen en omstandigheden waardoor gerede twijfel zou kunnen bestaan of de stichting haar bedrijfsactiviteiten in continuïteit kan voortzetten, toelichten in de jaarrekening.

Onze verantwoordelijkheden voor de controle van de jaarrekening

Onze verantwoordelijkheid is het zodanig plannen en uitvoeren van een controleopdracht dat wij daarmee voldoende en geschikte controle-informatie verkrijgen voor het door ons af te geven oordeel.

Onze controle is uitgevoerd met een hoge mate maar geen absolute mate van zekerheid waardoor het mogelijk is dat wij tijdens onze controle niet alle materiële fouten en fraude ontdekken.

Afwijkingen kunnen ontstaan als gevolg van fraude of fouten en zijn materieel indien redelijkerwijs kan worden verwacht dat deze, afzonderlijk of gezamenlijk, van invloed kunnen zijn op de economische beslissingen die gebruikers op basis van deze jaarrekening nemen. De materialiteit beïnvloedt de aard, timing en omvang van onze controlewerkzaamheden en de evaluatie van het effect van onderkende afwijkingen op ons oordeel.

Wij hebben deze accountantscontrole professioneel kritisch uitgevoerd en hebben waar relevant professionele oordeelsvorming toegepast in overeenstemming met de Nederlandse controlestandaarden en het Controleprotocol Subsidies gemeente Amsterdam 2015, ethische voorschriften en de onafhankelijkheidseisen.

Onze controle bestond onder andere uit:

- het identificeren en inschatten van de risico's dat de jaarrekening afwijkingen van materieel belang bevat als gevolg van fouten of fraude, het in reactie op deze risico's bepalen en uitvoeren van controlewerkzaamheden en het verkrijgen van controle-informatie die voldoende en geschikt is als basis voor ons oordeel. Bij fraude is het risico dat een afwijking van materieel belang niet ontdekt wordt groter dan bij fouten. Bij fraude kan sprake zijn van samenspanning, valsheid in geschrifte, het opzettelijk nalaten transacties vast te leggen, het opzettelijk verkeerd voorstellen van zaken of het doorbreken van de interne beheersing;
- het verkrijgen van inzicht in de interne beheersing die relevant is voor de controle met als doel controlewerkzaamheden te selecteren die passend zijn in de omstandigheden. Deze werkzaamheden hebben niet als doel om een oordeel uit te spreken over de effectiviteit van de interne beheersing van de entiteit;
- het evalueren van de geschiktheid van de gebruikte grondslagen voor financiële verslaggeving en het evalueren van de redelijkheid van schattingen door het bestuur en de toelichtingen die daarover in de jaarrekening staan;
- het vaststellen dat de door het bestuur gehanteerde continuïteitsveronderstelling aanvaardbaar is. Tevens het op basis van de verkregen controle-informatie vaststellen of er gebeurtenissen en omstandigheden zijn waardoor gereede twijfel zou kunnen bestaan of de onderneming haar bedrijfsactiviteiten in continuïteit kan voortzetten. Als wij concluderen dat er een onzekerheid van materieel belang bestaat, zijn wij verplicht om aandacht in onze controleverklaring te vestigen op de relevante gerelateerde toelichtingen in de jaarrekening. Als de toelichtingen inadequaat zijn, moeten wij onze verklaring aanpassen. Onze conclusies zijn gebaseerd op de controle-informatie die verkregen is tot de datum van onze controleverklaring. Toekomstige gebeurtenissen of omstandigheden kunnen er echter toe leiden dat een onderneming haar continuïteit niet langer kan handhaven;
- het evalueren van de presentatie, structuur en inhoud van de jaarrekening en de daarin opgenomen toelichtingen; en
- het evalueren of de jaarrekening een getrouw beeld geeft van de onderliggende transacties en gebeurtenissen.

Wij communiceren met het bestuur onder andere over de geplande reikwijdte en timing van de controle en over de significante bevindingen die uit onze controle naar voren zijn gekomen, waaronder eventuele significante tekortkomingen in de interne beheersing.

Amstelveen, 27 maart 2025

Amstelstad Audit B.V.

drs. G. Hoes RA