

Geschäftsbericht und Jahresrechnung 2025

von der Präsidentenkonferenz am 17. April 2026 genehmigt



Herausgeber: Geschäftsstelle der Region Albula, Stradung 26, 7450 Tiefencastel

Publikation: www.region-albula.ch

Inhaltsverzeichnis

| | |
|--|----|
| Geschäftsbericht und Jahresrechnung 2025 | 1 |
| Einleitung..... | 4 |
| Präsidentenkonferenz per 31. Dezember 2025 | 4 |
| Geschäftsprüfungskommission per 31. Dezember 2025..... | 4 |
| Regionalnotare per 31. Dezember 2025..... | 4 |
| Aufgaben der Geschäftsstelle | 5 |
| Vorwort Vorsitzender der Präsidentenkonferenz..... | 6 |
| Geschäftsstelle | 8 |
| Organisation und Personelles | 8 |
| Organigramm | 8 |
| Aufgaben im Allgemeinen..... | 8 |
| Raumplanung & Richtplanung..... | 9 |
| Projekte im Regionalmanagement..... | 9 |
| Finanzen & Budget..... | 10 |
| Organisation..... | 11 |
| Kultur & Förderbeiträge | 12 |
| Wahlen..... | 12 |
| Vernehmlassungen | 12 |
| Gesundheitsversorgung | 13 |
| Erfolgsrechnung Geschäftsstelle per 31.12.2025 | 14 |
| Gesamtergebnis per 31.12.2025 | 17 |
| Erwachsenbildung | 18 |
| Steuerallianz Albula..... | 18 |
| Erfolgsrechnung Steuerallianz per 31.12.2025 | 19 |
| Statistik | 21 |
| Ausblick 2026 Geschäftsstelle..... | 23 |
| Berufsbeistandschaft | 24 |
| Allgemeines..... | 24 |
| Personelles | 24 |
| Operatives..... | 24 |
| Schlusswort..... | 24 |
| Erfolgsrechnung Berufsbeistandschaft per 31.12.2025 | 25 |
| Statistik | 27 |
| Betreibungs- und Konkursamt..... | 30 |
| Allgemeines..... | 30 |
| Personelles | 30 |
| Operatives..... | 30 |
| Schlusswort..... | 30 |
| Erfolgsrechnung Betreibungs- und Konkursamt per 31.12.2025 | 31 |
| Statistik | 33 |
| Zivilstandsamt..... | 34 |

| | |
|--|----|
| Allgemeines..... | 34 |
| Personelles | 34 |
| Operatives..... | 34 |
| Schlusswort..... | 35 |
| Erfolgsrechnung Zivilstandsamt per 31.12.2025..... | 35 |
| Statistik Beurkundungen 2025..... | 37 |
| Statistische Beurkundungen 2025..... | 37 |
| Bilanz Region Albula per 31.12.2025..... | 40 |
| Erfolgsrechnung Region Albula per 31.12.2025..... | 41 |
| Musikschule Grischun Central (MSGC)..... | 44 |
| Bilanz Musikschule Grischun Central | 46 |
| Erfolgsrechnung Musikschule Grischun Central | 47 |
| Vollständigkeitserklärung der Region Albula | 49 |
| Bericht der Geschäftsprüfungskommission | 50 |

Einleitung

Seit dem 1. Januar 2016 bilden die neu geschaffenen Regionen die mittlere Verwaltungsebene zwischen den Gemeinden und dem Kanton. Die Bildung dieser Regionen erfolgte nach Zustimmung der Bündner Stimmberechtigten zur Anschlussgesetzgebung der Gebietsreform im November 2014. Aus 39 Kreisen und 14 Regionalverbänden entstanden 11 Regionen. Die Region Albula ist eine öffentlich-rechtliche Körperschaft mit eigener Rechtspersönlichkeit gemäss Artikel 71 der Kantonsverfassung.

Die Region Albula ist zweisprachig (Deutsch und Rätoromanisch) und umfasst die Gemeinden Albula/Alvra, Bergün Filisur, Lantsch/Lenz, Schmitten, Surses und Vaz/Obervaz. Ihre Organe sind in den Statuten festgelegt: die stimmberechtigten Einwohnerinnen und Einwohner, die Präsidentenkonferenz sowie die Geschäftsprüfungskommission.

Die Präsidentenkonferenz setzt sich aus den Gemeindepräsidien zusammen und bildet das strategische Gremium der politischen Region. Sie koordiniert zentrale Aufgaben und setzt sich dafür ein, das Wohlergehen der Bevölkerung zu fördern, die Weiterentwicklung der Region zu unterstützen und deren nachhaltige Sicherung zu gewährleisten.

Präsidentenkonferenz per 31. Dezember 2025

| Name | Gemeinde | Funktion |
|-----------------|----------------|-------------------|
| Luzi C. Schutz | Bergün Filisur | Vorsitzender |
| Daniel Albertin | Albula / Alvra | Stv. Vorsitzender |
| Simon Willi | Lantsch / Lenz | Mitglied |
| Marc Fürsinger | Schmitten | Mitglied |
| Maurin Malär | Vaz/Obervaz | Mitglied |
| Daniel Wasescha | Surses | Mitglied |

Geschäftsprüfungskommission per 31. Dezember 2025

| Name | Gemeinde | Amtsduer |
|---------------|----------------|-------------------------|
| Edith Bisculm | Albula / Alvra | 01.01.2024 – 31.12.2027 |
| Andreas Jufer | Bergün Filisur | 01.01.2024 – 31.12.2027 |
| Jörg Cadosch | Lantsch / Lenz | 01.01.2024 – 31.12.2027 |

Regionalnotare per 31. Dezember 2025

| Name | Funktion | Amtsduer |
|-----------------|---------------|-------------------------|
| Benno Burtscher | Regionalnotar | 01.01.2024 – 31.12.2027 |
| Patric Vincenz | Regionalnotar | 01.01.2024 – 31.12.2027 |
| Reto Crameri | Regionalnotar | 01.01.2024 – 31.12.2027 |

Aufgaben der Geschäftsstelle

Die Geschäftsstelle der Region Albula erfüllt verschiedene Aufgaben, die ihr aufgrund des kantonalen Rechts oder von den Regionsgemeinden übertragen wurden. Insgesamt beschäftigt die Region 13 Mitarbeiterinnen und Mitarbeiter sowie ein Lehrling, die folgende Tätigkeiten durchführen:

Kantonale Pflichtaufgaben:

- Kindes- und Erwachsenenschutzrecht (Berufsbeistandschaft)
- Schuldbetreibungs- und Konkurswesen (Betreibungs- und Konkursamt)
- Zivilstandwesen (Zivilstandsamt)
- Raumentwicklung (Regionale Richtplanung)
- Verwaltung der Kreisarchive

Von den Gemeinden delegierten Aufgaben:

- Regionalmanagement (Regionalentwicklung)
- Fahrplanregion
- Steuerallianz der Gemeinden Albula/Alvra, Bergün/Filisur, Lantsch/Lenz und Schmitten
- Erwachsenenbildung
- Sing- und Musikschule
- Rechnungsführung der Tierkörpersammelstelle
- Rechnungsführung der Zweckgemeinschaft ARA Albula

Vorwort Vorsitzender der Präsidentenkonferenz

Es ist mir eine Freude, Ihnen den Geschäftsbericht 2025 der Region Albula zu präsentieren. Mit diesem Bericht legen wir die Tätigkeiten der Geschäftsstelle, die Beschlüsse der Präsidentenkonferenz und die Entwicklungen des vergangenen Jahres dar – ein Jahr, in dem wichtige Weichenstellungen für die Zukunft unserer Region vorgenommen wurden.

Im Berichtsjahr 2025 standen zentrale Themen im Vordergrund: die Fortentwicklung der regionalen Richtplanung "Siedlung und Verkehr", die strategische Weiterentwicklung der Materialabbau- und Entsorgungsplanung, die Sicherstellung der finanziellen Grundlagen durch sorgfältige Budgetberatungen sowie die Erarbeitung und Genehmigung bedeutender Leistungsvereinbarungen. Ebenso prägten strukturelle Entscheidungen die organisatorische Stärkung der Region – insbesondere durch die Erweiterung der Steuerallianz und die damit verbundene institutionelle Neuaufstellung. Parallel dazu wurden wesentliche Impulse im Bereich der regionalen Infrastruktur- und Mobilitätsentwicklung gesetzt sowie Projekte zur Nachwuchsförderung und zur Stärkung der psychischen Gesundheit von Jugendlichen begleitet. Die Präsidentenkonferenz hat sich in mehreren Sitzungen intensiv mit diesen Fragestellungen befasst und dabei den kollegialen Austausch zwischen den Gemeinden weiter vertieft.

Ein weiterer Schwerpunkt lag in der gezielten Stärkung der kulturellen und gesellschaftlichen Infrastruktur. Mit langfristig angelegten Leistungsvereinbarungen und klar geregelten Finanzierungsmodellen wurden stabile Rahmenbedingungen für kulturelle Institutionen und regionale Leitprojekte geschaffen. Gleichzeitig wurde die Weiterentwicklung der regionalen Gesundheitsversorgung vorangetrieben. Mit der strategischen Ausrichtung des Projekts Gesundheitszentrum Albula und der engen Abstimmung innerhalb der Gesundheitsversorgungsregion Albula/Viamala wurden entscheidende Grundlagen für eine langfristig gesicherte Grundversorgung gelegt.

Nicht zuletzt war das Berichtsjahr auch von personellen und institutionellen Weichenstellungen geprägt. Durch gezielte Wahlen und organisatorische Anpassungen wurde die Führungs- und Leistungsfähigkeit der regionalen Strukturen nachhaltig gestärkt und auf die kommenden Herausforderungen ausgerichtet.

All dies konnte nur in einem gelebten Geist der Zusammenarbeit und des gegenseitigen Respekts gelingen.

Mit dem Abschluss dieses Berichtsjahres geht für mich auch eine Phase persönlichen Engagements zu Ende: Per Ende 2025 habe ich das Amt des Vorsitzenden der Präsidentenkonferenz abgegeben und durfte vier Jahre lang die strategischen Entwicklungen unserer Region begleiten. Für das in mich gesetzte Vertrauen danke ich den Mitgliedern der Präsidentenkonferenz, den Mitarbeitenden der Geschäftsstelle sowie allen Partnerinnen und Partnern herzlich. Ihr Einsatz und Ihre Verbundenheit haben wesentlich dazu beigetragen, dass wir die Aufgaben des vergangenen Jahres erfolgreich bewältigen konnten.

Gleichzeitig darf ich meinem Nachfolger, Maurin Malär, meine besten Wünsche mit auf den Weg geben. Ich bin überzeugt, dass er mit Engagement, Weitblick und einem offenen Ohr für die

Anliegen der Region die Zusammenarbeit weiter stärken und die gemeinsamen Ziele in eine positive Zukunft führen wird.

Allen Leserinnen und Lesern danke ich für ihr Interesse und wünsche Ihnen eine informative und erkenntnisreiche Lektüre dieses Geschäftsberichts.

Herzliche Grüsse

A handwritten signature in black ink, appearing to be 'Luzi Schutz', written over the text 'Herzliche Grüsse'.

Luzi Schutz, Vorsitzender der Präsidentenkonferenz

Bergün Filisur, März 2026

Geschäftsstelle

Organisation und Personelles

Der Sitz der Geschäftsstelle befindet sich in Tiefencastel und die operativen Geschäfte werden durch dem Geschäftsführer Mirko Pianta geführt. Für die Bewältigung der mannigfachen Aufgaben wird er von Ursulina Sonder, Sachbearbeiterin und dem Lehrling Nando Schutz unterstützt. Die Geschäftsstelle erfüllt ihre Aufgaben mit einem Gesamtpensum von 170 Stellenprozenten (ohne Lehrling). Davon sind 40 Stellenprozente dem Regionalmanagement zugeordnet. Die Geschäftsstelle fungiert als Sekretariat der Präsidentenkonferenz, koordiniert allgemeine Projekte regionaler Bedeutung in Bezug des Regionalmanagements und der Raumentwicklung, führt das Rechnungswesen und verantwortet die administrative und personelle Leitung der Ämter.

Organigramm

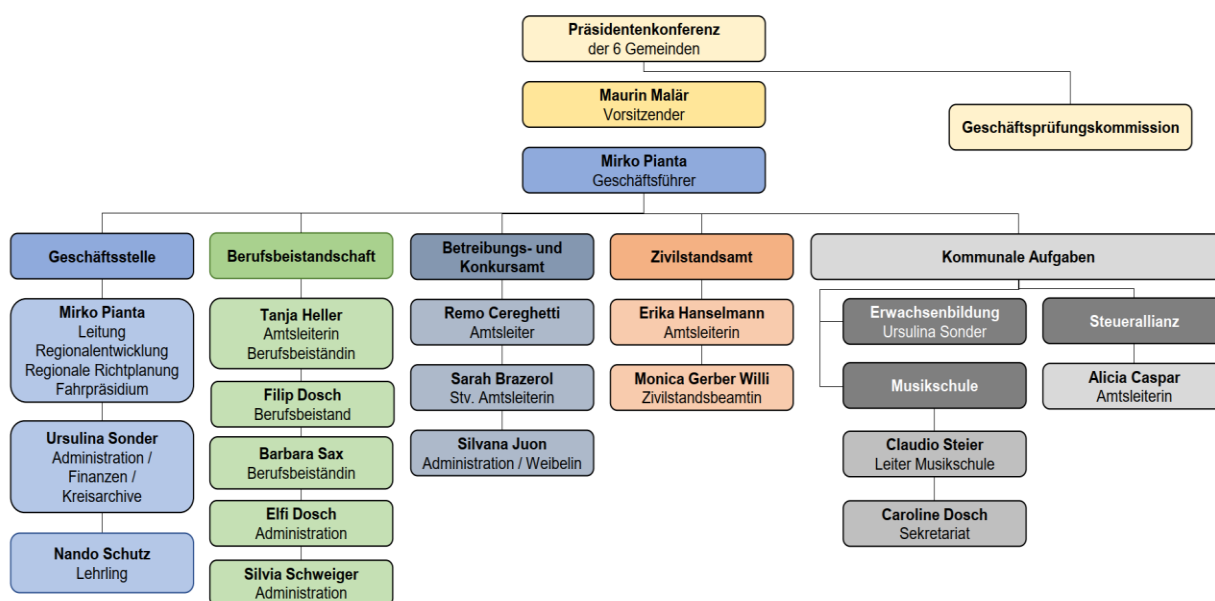

Aufgaben im Allgemeinen

Die Geschäftsstelle bereitet die Geschäfte der Präsidentenkonferenz fachlich, administrativ und organisatorisch vor und begleitet die Umsetzung der gefassten Beschlüsse. Sie versteht sich dabei als Service- und Koordinationsstelle zugleich: Einerseits unterstützt sie die politischen Gremien in der sachgerechten Entscheidungsfindung, andererseits gewährleistet sie die strukturierte operative Umsetzung der beschlossenen Massnahmen.

Im Berichtsjahr tagte die Präsidentenkonferenz insgesamt sechs Mal und behandelte Themen von strategischer Bedeutung für die Region – unter anderem in den Bereichen Raumplanung, Regionalentwicklung, Organisation, Infrastrukturprojekte sowie Kulturförderung. Mit diesen

Entscheiden sind vielfältige Folgearbeiten verbunden, die eine sorgfältige Vorbereitung, Koordination und Nachführung erfordern.

Die Geschäftsstelle stellt sicher, dass Verfahren eingehalten, Termine koordiniert, Verträge ausgearbeitet und finanzielle Grundlagen sauber aufbereitet werden. Gerade bei mehrjährigen

Projekten, organisatorischen Weiterentwicklungen – wie der Erweiterung der Steuerallianz – sowie bei komplexen Richtplan- und Infrastrukturverfahren zeigt sich, dass politische Beschlüsse über den eigentlichen Entscheid hinaus einen nicht unerheblichen Abstimmungs- und Umsetzungsaufwand mit sich bringen.

Die nachfolgende Beschlussliste gibt einen Überblick über die im Jahr 2025 gefassten Entscheide und die damit verbundenen strategischen Schwerpunkte. Sie macht zugleich sichtbar, wie diese durch die Geschäftsstelle in konkrete und nachvollziehbare Umsetzungsschritte überführt werden.

Raumplanung & Richtplanung

Die regionale Richtplanung ist Bestandteil der Raumordnungspolitik Graubündens und ist eine Verbundaufgabe zwischen dem Kanton und den Regionen. Die Raumentwicklung wirkt als Schnittstelle zwischen Projektteam und Behörden. Die Präsidentenkonferenz (PK) fasste folgende Beschlüsse:

07.02.2025 (PK 1/2025)

Die PK beschloss, die Deponie Dartgaz im regionalen Richtplan als Festsetzung zu beantragen. Mit diesem Entscheid wird die langfristige Sicherung der Entsorgungsinfrastruktur planungsrechtlich verankert. Gleichzeitig wurde das Abbaugelände Pro Quarta weiterhin als Zwischenergebnis belassen. Die Unterlagen wurden zur öffentlichen Mitwirkung freigegeben, womit das formelle Verfahren gemäss Raumplanungsgesetz eingeleitet wurde.

19.06.2025 (PK 3/2025)

Der regionale Richtplan 'Siedlung' wurde nach Abschluss der internen Vorprüfung zur öffentlichen Mitwirkung verabschiedet. Parallel dazu genehmigte die PK die bereinigte Fassung der Richtplanung Materialabbau und Abfallbewirtschaftung zur Einreichung bei Regierung und Bund. Damit wurde die strategische Grundlage für eine koordinierte räumliche Entwicklung der Region weiter gefestigt.

05.12.2025 (PK 6/2025)

Nach Auswertung der eingegangenen Stellungnahmen aus der Mitwirkung genehmigte die PK den Richtplan 'Siedlung' und verabschiedete diesen formell zuhanden der Regierung. Zudem wurden die Zielwerte für Bevölkerung (8600–9000) und Beschäftigte (4700–4900) als Entwicklungsperspektive bis 2050 angepasst. Diese Werte dienen als strategische Orientierungsgrössen und entfalten keine direkte operative Wirkung.

Projekte im Regionalmanagement

Anfangs 2025 wurde in Zusammenarbeit mit den drei Handels- und Gewerbevereinen (HGV) der Region Albula sowie gemeinsam mit der Region Viamala eine Lehrlingsmesse beziehungsweise Berufsschau organisiert. Die Veranstaltungen fanden an den Standorten Savognin, Tiefencastel und Lenzerheide statt und stiessen auf grosses Interesse. Alle drei Durchführungen waren sehr gut besucht und können insgesamt als voller Erfolg gewertet werden. Die gemeinsame Organisation mit der Region Viamala erwies sich dabei als besonders gewinnbringend. Durch die Zusammenarbeit konnten die Jugendlichen von einem erweiterten Berufsspektrum profitieren, da beide Regionen teilweise unterschiedliche Lehrberufe und Ausbildungsangebote abdecken. Die

Kooperation trug somit wesentlich zur Attraktivität der Veranstaltung bei und stärkte zugleich die interregionale Zusammenarbeit im Bereich der Nachwuchsförderung.

Regionale Projekte tragen wesentlich zur Weiterentwicklung der Infrastruktur, der Standortqualität sowie zur Stärkung gesellschaftlicher Themen bei. Im Berichtsjahr 2025 genehmigte die PK die entsprechende Massnahmeplanung, begleitete ausgewählte Vorhaben mit strategischer Bedeutung und stellte durch entsprechende Beschlüsse sicher, dass diese koordiniert weitergeführt und institutionell abgestützt werden.

07.02.2025 (PK 1/2025)

Das regionale Erschliessungskonzept (UHB) wurde zur fachlichen Prüfung und Antrag auf Fördergelder beim zuständigen Amt für Wirtschaft und Tourismus eingereicht. Die PK beschloss, die Projektkoordination weiterzuführen und die Abstimmung mit kantonalen Stellen sicherzustellen.

11.04.2025 (PK 2/2025)

Die PK wurde über das Projekts „Roadmap Mobilität“ informiert. Ziel des Projekts ist es, unter aktiver Partizipation der Gemeinden ein fundiertes und umsetzungsreifes Konzept zur Optimierung der Erschliessung sowie zur Förderung einer energieeffizienten Mobilität zu erarbeiten. Damit sollen die Standortattraktivität und die Wettbewerbsfähigkeit der Region nachhaltig gestärkt werden. Das Projekt wird in Zusammenarbeit mit dem Parc Ela umgesetzt.

19.06.2025 (PK 3/2025)

- Der PK wurde das von der Fachstelle Gesundheitsförderung Graubünden initiierte Projekt «Bisch OK» vorgestellt, das die Förderung der psychischen Gesundheit und der Lebenskompetenzen von Jugendlichen im Kanton zum Ziel hat. Die Gemeinden Albula/Alvra, Bergün Filisur und Lantsch/Lenz engagieren sich auf kommunaler Ebene. Die Koordination zwischen operativer Arbeitsgruppe und politischer Ebene wird durch Mirko Pianta sichergestellt.
- Trotz gewährter kantonalen Förderbeiträge im Zusammenhang mit dem regionalen Erschliessungskonzept (UHB) haben sich mehrere Gemeinden aus unterschiedlichen Gründen aus dem Projekt zurückgezogen. Aufgrund dieser veränderten Ausgangslage und der damit verbundenen Auswirkungen auf die Projektrealisierung wurde das Projekt eingestellt.

Finanzen & Budget

Die finanzielle Steuerung bildet eine zentrale Grundlage für die Handlungsfähigkeit der Region Albula. Im Berichtsjahr 2025 setzte die PK mit der Genehmigung der Jahresrechnungen sowie der Verabschiedung der Budgets wichtige finanzpolitische Leitplanken und stellte die nachhaltige Finanzierung der regionalen Aufgaben sicher.

11.04.2025 (PK 2/2025)

Die Jahresrechnung 2024 der Musikschule Grischun Central wurde nach Prüfung genehmigt. Ebenso genehmigte die PK die Jahresrechnung und den Jahresbericht 2024 der Region Albula. Damit bestätigte die PK, die ordnungsgemässe Buchführung, die Einhaltung der Budgetvorgaben sowie eine transparente Mittelverwendung.

14.08.2025 (PK 4/2025)

Das Budget 2026 der Musikschule Grischun Central wurde inklusive provisorischer Anteilsrechnung verabschiedet. Zudem genehmigte die PK die Budgets 2026 der Region Albula und der angeschlossenen Ämtern (Berufsbeistandschaft, Betreibungs- und Konkursamt, Zivilstandsamt).

17.10.2025 (PK 5/2025)

Im Zusammenhang mit der geplanten Erweiterung der Steuerallianz wurde das Budget 2026 entsprechend angepasst und verabschiedet. Die finanziellen Mittel für zusätzliche Personalressourcen sowie organisatorische Anpassungen wurden gesichert, um die operative Umsetzung per 01.01.2026 zu gewährleisten.

05.12.2025 (PK 5/2025)

Die PK befasste sich mit den Auswirkungen der im September 2025 durchgeführten nationalen Abstimmung betreffend die kantonale Liegenschaftssteuer auf Zweitliegenschaften. Ein Entscheid über das weitere Vorgehen wird erst nach Vorliegen der definitiven Auswertungen der kantonalen Steuerverwaltung getroffen.

Organisation

Angesichts der steigenden fachlichen und organisatorischen Anforderungen im Bereich der Steuerveranlagung sowie zur nachhaltigen Sicherstellung der personellen Kapazitäten beschloss die PK auf Antrag der Gemeinden Surses und Vaz/Oberbaz die Erweiterung der bestehenden Steuerallianz um diese beiden Gemeinden.

Zudem beschloss die PK, die Region Albula mit dem Betrieb, dem Unterhalt, der Rechnungsführung sowie der Finanzierung der Tierkörpersammelstelle zu beauftragen. Eine entsprechende Leistungsvereinbarung zwischen der Region und dem Zweckverband ARA Tiefencastel regelt die vertraglichen Rahmenbedingungen.

19.06.2025 (PK 3/2025)

Die PK genehmigt die Leistungsvereinbarung zum Betrieb der Tierkörpersammelstelle zwischen der Region Albula und dem Zweckverband ARA Tiefencastel und empfiehlt, in selber Angelegenheit eine weitere Leistungsvereinbarung zwischen der Region Albula und den Gemeinden Albula/Alvra, Bergün Filisur, Lantsch/Lenz, Schmitten und Vaz/Oberbaz zu erarbeiten.

14.08.2025 (PK 4/2025)

Zur Vorbereitung der erweiterten Steuerallianz setzte die PK eine Arbeitsgruppe ein. Diese erhielt den Auftrag, organisatorische, personelle und rechtliche Fragestellungen zu klären und konkrete Umsetzungsvorschläge auszuarbeiten.

17.10.2025 (PK 5/2025)

Die Rekrutierung von 220 Stellenprozenten für die erweiterte Steuerallianz wurde genehmigt. Das strategische Ziel, die neue Struktur per 01.01.2026 in Betrieb zu nehmen, wurde bestätigt. Zudem wurden Übergangslösungen für Registerführung und operative Abläufe definiert.

05.12.2025 (PK 6/2025)

- Die Leistungsvereinbarung zwischen den Gemeinden und der Region Albula betreffend die Steuerallianz Albula wird nach Genehmigung durch die Gemeindeversammlungen formell unterzeichnet. Mit der Unterzeichnung wird die organisatorische Neuausrichtung der Steuerallianz definitiv abgeschlossen.

- Aufgrund der Fallkomplexität und der Qualitätssicherung im Bereich des Betriebs- und Konkursamtes genehmigt die PK die Erhöhung des Arbeitsumfangs um maximal 30 Prozent.

Kultur & Förderbeiträge

Die gezielte Unterstützung kultureller und regional bedeutender Projekte stellt einen wichtigen Bestandteil der Standort- und Identitätsentwicklung der Region Albula dar. Im Berichtsjahr 2025 setzte die PK mit der Ausgestaltung und Genehmigung von Leistungsvereinbarungen sowie mit klar geregelten Finanzierungsmodellen strategische Akzente, um kulturelle Institutionen nachhaltig zu stärken und zugleich Transparenz sowie Planungssicherheit für alle Beteiligten zu gewährleisten.

14.08.2025 (PK 4/2025)

Die Leistungsvereinbarung mit der ACACA zur Abwicklung kultureller Förderbeiträge wurde per 01.01.2026 genehmigt.

17.10.2025 (PK 5/2025)

- Die Leistungsvereinbarung mit der Nova Fundaziun Origen wurde formell genehmigt und zuhänden der Gemeinden verabschiedet.
- Zudem wird die PK über die verschiedenen Teilprojekten der Landwasserwelt informiert.

05.12.2025 (PK 6/2025)

Im Projekt Landwasserwelt wurde beschlossen, dass die Beiträge der Nichtstandortgemeinden Lantsch/Lenz, Surses und Vaz/Obervaz durch die Region Albula verwaltet und transparent in der Jahresrechnung ausgewiesen werden. Der Beschluss steht unter dem Vorbehalt der Budgetgenehmigung 2027 durch die Gemeindeversammlungen der Gemeinden Surses und Vaz/Obervaz.

Wahlen

Personelle Entscheide sind von zentraler Bedeutung für die Kontinuität und Leistungsfähigkeit der regionalen Organisation. Mit den im Berichtsjahr 2025 vorgenommenen Wahlen stellte die PK die Führung in wichtigen strategischen und operativen Funktionen neu auf und schuf damit die Voraussetzungen für Stabilität, klare Verantwortlichkeiten und eine kontinuierliche Weiterentwicklung der regionalen Aufgaben.

19.06.2025 (PK 3/2025)

Achille Salvi wurde für die Nachfolge von Claudio Steier, der per Ende Schuljahr 2025/2026 im Ruhestand treten wird, als neuer Musikschulleiter gewählt. Der Amtsantritt erfolgt im August 2026 mit einem Pensum von 50 Prozent.

05.12.2025 (PK 6/2025)

- Für die Amtsperiode 2026–2027 wurde Maurin Malär als Vorsitzender der PK gewählt. Daniel Wasescha übernimmt die Stellvertretung.
- Alicia Caspar wurde zur operativen Leiterin der Steuerallianz gewählt. Die administrative Leitung bleibt beim Geschäftsführer Mirko Pianta.

Vernehmlassungen

Im Rahmen der Mitwirkung auf kantonaler Ebene prüfte die PK im Berichtsjahr 2025 verschiedene Vernehmlassungen zu gesetzgeberischen Vorhaben. Dabei wurde jeweils sorgfältig

abgewogen, inwieweit eine Stellungnahme aus regionaler Sicht angezeigt ist. In den nachfolgenden Fällen entschied die PK, auf eine formelle Stellungnahme zu verzichten, da keine unmittelbaren regionalpolitischen Auswirkungen erkennbar waren oder die Zuständigkeit primär auf anderer Ebene lag.

07.02.2025 (PK 1/2025)

Die PK beschloss, weder zum Gesetz über die Höhere Berufsbildung noch zur Totalrevision des Einführungsgesetzes zum Strassenverkehr Stellung zu nehmen.

11.04.2025 (PK 1/2025)

Die PK beschloss, zur Totalrevision des Einführungsgesetzes zum Bundesgesetz über den Strassenverkehr – Neuordnung der Verkehrssteuer – keine Stellungnahme abzugeben.

19.06.2025 (PK 3/2025)

Auf die Vernehmlassung zur Teilrevision der Kantonsverfassung betreffend Einführung des Stimmrechtsalters 16 wurde nicht eingetreten.

05.12.2025 (PK 6/2025)

Die PK beschloss, auf die Vernehmlassung zum Gesetz gegen häusliche Gewalt (GHG) nicht einzutreten.

Gesundheitsversorgung

Gesundheitszentrum Albula – alles unter einem Dach

Im Berichtsjahr 2025 wurde die Entwicklung des Projekts «Gesundheitszentrum Albula» weiter konkretisiert. Aufbauend auf den abgeschlossenen Vorprojektstudien der Gesundheitsversorgungsregion Albula/Viamala steht die organisatorische Zusammenführung der bestehenden Institutionen unter einem gemeinsamen Dach im Mittelpunkt der weiteren Arbeiten. Ziel ist es, die medizinische, pflegerische und therapeutische Versorgung langfristig zu sichern, Synergien in den internen Dienstleistungsbereichen zu nutzen und die strategische Steuerung zu stärken.

Die strategische Verantwortung für das Projekt liegt bei der Region Albula. Der Geschäftsführer der Region Albula fungiert dabei als Gesamtprojektleiter und koordiniert gemeinsam mit dem Projektteam und dem Lenkungsausschuss die konzeptionellen, organisatorischen und finanziellen Arbeiten. Damit wird gewährleistet, dass die Weiterentwicklung der regionalen Gesundheitsversorgung strukturiert, transparent und im engen Austausch mit den beteiligten Institutionen erfolgt.

Gesundheitsversorgungsregion Albula/Viamala

Gemeinsam mit dem Vorsitzenden der PK ist der Geschäftsführer der Region Albula im Lenkungsausschuss der Gesundheitsversorgungsregion Albula/Viamala vertreten. Dieses Gremium tagte im Jahr 2025 insgesamt drei Mal und befasste sich mit zentralen Fragen der regionalen Gesundheitsversorgung.

Der Lenkungsausschuss setzte sich mit organisatorischen, finanziellen und versorgungsrelevanten Fragestellungen auseinander und stellte dabei insbesondere die Sicherstellung der gesetzlichen Grundversorgung in den Mittelpunkt seiner Überlegungen. Darüber hinaus wurden Themen wie die mögliche Einführung eines regionalen Case Managements, die Weiterführung der bestehenden Spitex-Strukturen sowie Fragen der institutionellen Vertretung und der interregionalen Abstimmung behandelt. Ziel war es, die bestehenden Versorgungsstrukturen sorgfältig zu begleiten und die Zusammenarbeit zwischen den beteiligten Regionen und Institutionen zu stärken. Der

Lenkungsausschuss nimmt damit seine Rolle als koordinierendes und begleitendes Gremium wahr und leistet einen Beitrag zur geordneten Weiterentwicklung der regionalen Gesundheitsversorgung.

Im November fand zudem eine Kommissionssitzung mit Vertreterinnen und Vertretern sämtlicher Institutionen des regionalen Gesundheitswesens statt. Der Austausch wurde als informativ und konstruktiv wahrgenommen und trug dazu bei, das gegenseitige Verständnis zu vertiefen sowie aktuelle Entwicklungen transparent zu diskutieren. Die Sitzung wurde insgesamt als gelungen und zielführend beurteilt.

Erfolgsrechnung Geschäftsstelle per 31.12.2025

Die Erfolgsrechnung der Geschäftsstelle schloss bei einem Aufwand von CHF 404'861.59 (Budget CHF 450'410) und einem Ertrag von CHF 525'691.73 (Budget CHF 533'910) mit einem Erfolg von **CHF 120'830.14** ab. Die vorliegende Erfolgsrechnung ist ergebnisbereinigt; die Anteilsgutschriften je Gemeinde sind darin enthalten (Konten 41010 – 41060).

| Geschäftsstelle Personalaufwand | | Rechnung | | Budget |
|---------------------------------|------------------------------------|-------------------|-------------------|-------------------|
| KTO | Bezeichnung | 2025 | 2024 | 2025 |
| 30000 | Löhne / Bruttoentschädigung | 217'925.50 | 207'064.00 | 228'000.00 |
| 30050 | Präsidentenkonferenz/Entschädigung | 24'849.05 | 34'097.70 | 40'000.00 |
| 30100 | AHV/IV/EO-Beiträge | 23'857.35 | 11'411.30 | 19'500.00 |
| 30110 | BVG-Beiträge | 30'311.80 | 19'778.35 | 32'000.00 |
| 30130 | UVG- und KK-Beiträge | 3'690.65 | 2'913.35 | 2'700.00 |
| 30150 | Aus- und Weiterbildungskosten | 835.70 | 419.45 | 8'000.00 |
| 30170 | Div. Personal- und Reisekosten | 2'289.63 | 1'829.75 | 4'000.00 |
| 30175 | Pauschalspesen | 870.00 | 655.00 | |
| 30200 | Inseratekosten Personal | 1'167.50 | 3'761.90 | 4'500.00 |
| | | 305'797.18 | 281'930.80 | 338'700.00 |

| Geschäftsstelle Sachaufwand | | Rechnung | | Budget |
|-----------------------------|---|------------------|-------------------|-------------------|
| KTO | Bezeichnung | 2025 | 2024 | 2025 |
| 31000 | Büromiete | 32'039.00 | 28'171.00 | 27'500.00 |
| 31030 | Archivmiete der 4 Standorte | 4'430.00 | 4'430.00 | 4'500.00 |
| 31050 | Aufwand Präsidentenkonferenz / Saalmieten | 592.70 | 584.10 | 500.00 |
| 31080 | Nebenkosten Mieträume | 10'340.42 | 8'409.06 | 10'000.00 |
| 31100 | Büroaufwand / Drucksachen | 735.95 | 2'036.54 | 3'500.00 |
| 31120 | Bücher, Zeitschriften | 1'534.85 | 376.02 | 900.00 |
| 31150 | Beiträge an Dritte / Verbandsbeiträge | 1'342.00 | 1'342.00 | 1'600.00 |
| 31200 | Kommunikationsaufwand / Porto | 521.00 | 375.06 | 500.00 |
| 31250 | Neuanschaffungen Einrichtungen | 8'863.75 | 2'603.13 | 9'000.00 |
| 31260 | Unterhalt Fahrzeuge, Einrichtungen | 1'360.25 | 2'576.35 | 4'000.00 |
| 31300 | Neuanschaffungen Informatikmittel | 0.00 | 6'783.28 | 1'000.00 |
| 31350 | Unterhalt Informatikmittel | 21'404.06 | 20'353.68 | 26'000.00 |
| 31380 | Homepage | 2'916.50 | 599.95 | 3'000.00 |
| 31400 | Anteil Motorfahrzeugversicherung Dienstfahrtenkasko | 2'717.05 | 2'658.10 | 2'200.00 |
| 31420 | Anteil Betriebshaftpflichtversicherung | 4'354.50 | 4'149.50 | 4'300.00 |
| 31430 | Anteil Betriebsversicherung (Elementarschaden) | 1'736.60 | 1'925.15 | 1'900.00 |
| 31500 | Werbung (Inserate) | 0.00 | 0.00 | 1'500.00 |
| 31700 | Kapitalaufwand / Bankgebühren | 133.26 | 195.35 | 250.00 |
| 31750 | Kontrollstelle | 1'036.00 | 617.50 | 1'060.00 |
| 35300 | Auslagen Erwachsenenbildung | 2'413.75 | 11'137.50 | 7'000.00 |
| 37100 | Entschädigung Revisionsstelle GPK | 0.00 | 1'500.00 | |
| 39000 | Übriger Aufwand | 592.77 | 1'566.50 | 1'500.00 |
| | | 99'064.41 | 102'389.77 | 111'710.00 |

| Geschäftsstelle Ertrag | | Rechnung | | Budget |
|------------------------|--|-------------------|-------------------|-------------------|
| KTO | Bezeichnung | 2025 | 2024 | 2025 |
| 41010 | Mitgliederbeitrag Albula | 61'762.75 | 59'267.94 | 78'357.00 |
| 41020 | Mitgliederbeitrag Bergün/Filisur | 41'194.36 | 39'055.82 | 52'199.00 |
| 41030 | Mitgliederbeitrag Lantsch/Lenz | 25'005.54 | 23'673.95 | 31'355.00 |
| 41040 | Mitgliederbeitrag Schmitten | 10'006.58 | 9'481.00 | 12'517.00 |
| 41050 | Mitgliederbeitrag Surses | 110'147.65 | 104'996.71 | 140'358.00 |
| 41060 | Mitgliederbeitrag Vaz/Obervaz | 128'851.64 | 122'422.46 | 162'324.00 |
| 41100 | Rückerstattung Bundesbeiträge Ausbildung | 0.00 | 0.00 | 3'500.00 |
| 41200 | Entschädigung Kanton Fahrplanpräsidium | 0.00 | 1'031.20 | 1'000.00 |
| 41500 | Interne Verrechnung für Dienstleistungen Geschäftsstelle | 26'000.00 | 25'500.00 | 29'000.00 |
| 41600 | Ertrag Untermiete Regionalgericht | 18'150.00 | 21'450.00 | 19'800.00 |
| 41700 | Ertrag Untermiete Steuerallianz | 4'800.00 | 0.00 | |
| 43000 | Ertrag Gebühren allgemein | 1'677.70 | 10.00 | |
| 43100 | Externe Dienstleistungen | 3'887.00 | 0.00 | |
| 45300 | Eingang Erwachsenenbildung | 1'828.75 | 11'113.70 | 1'000.00 |
| 49000 | Übriger Ertrag | 0.00 | 326.10 | 2'000.00 |
| 49900 | Rückerstattung Krankentaggeld | 0.00 | 0.00 | |
| 49940 | Rückerstattung Unfallversicherungen | 0.00 | 0.00 | 0.00 |
| 49950 | Rückverteilung CO2 | 0.00 | 615.30 | 500.00 |
| 49990 | Corona Erwerbersatzentschädigung | 0.00 | 0.00 | 0.00 |
| | | 425'537.97 | 418'944.18 | 533'910.00 |

Erfolgsrechnung Regionale Richtplanung per 31.12.2025

Insgesamt wurden im Berichtsjahr Aufwände in der Höhe von CHF 103'500 für die regionale Richtplanung budgetiert. Effektiv beliefen sich die Aufwände auf CHF 24'064.15. Auf der Ertragsseite konnten CHF 11'600 vom kantonalen Amt für Raumplanung verbucht werden; budgetiert waren hierfür keine Mittel. Der daraus resultierende Erfolg von CHF **-12'464.15** wird vom Ergebnis der Geschäftsstelle in Abzug gebracht.

| Richtplanung Sachaufwand | | Rechnung | | Budget |
|--------------------------|--|------------------|------------------|-------------------|
| KTO | Bezeichnung | 2025 | 2024 | 2025 |
| 36000 | Richtplan Mandat / Beratung | 0.00 | 1'620.15 | 8'000.00 |
| 36100 | RRIP Materialabbau- und Verwertung; Abfallbewirtsch. | 5'085.55 | 12'595.15 | 8'000.00 |
| 36110 | RRIP Landschaftsprägende Bauten | 0.00 | 0.00 | 0.00 |
| 36120 | RRIP Siedlung & Verkehr | 17'385.50 | 33'820.85 | 30'000.00 |
| 36130 | RRIP / Erlebnisraum Landwasserwelt / Viadukt | 0.00 | 0.00 | 0.00 |
| 36140 | KRIP / Vernehmlassung Energie | 0.00 | 1'454.15 | 5'000.00 |
| 36150 | Regionales Raumkonzept | 0.00 | 0.00 | 0.00 |
| 36160 | RRIP Regionale Campinganlagen | 1'593.10 | 5'310.70 | 7'500.00 |
| 36170 | RRIP Parc Ela (Labelerneuerung) | 0.00 | 0.00 | 0.00 |
| 36900 | Unvorhergesehene Arbeiten / Reserve | 0.00 | 0.00 | 45'000.00 |
| | | 24'064.15 | 54'801.00 | 103'500.00 |

| Richtplanung Ertrag | | Rechnung | | Budget |
|---------------------|--|------------------|------------------|-------------|
| KTO | Bezeichnung | 2025 | 2024 | 2025 |
| 46010 | Entschädigung Kanton für Richtpläne | 11'600.00 | 34'800.00 | 0.00 |
| 46020 | Entschädigung Gemeinden für Richtpläne | 0.00 | 0.00 | 0.00 |
| 47000 | Beitrag Kanton | 0.00 | 0.00 | |
| 49000 | Übriger Ertrag | 0.00 | 0.00 | |
| | | 11'600.00 | 34'800.00 | 0.00 |

Erfolgsrechnung Regionalentwicklung per 31.12.2025

Für das Regionalmanagement wurden im Berichtsjahr Aufwände von CHF 75'000 sowie Erträge von CHF 95'000 budgetiert. Effektiv beliefen sich die Aufwände auf CHF 95'727.23, während auf der Ertragsseite CHF 87'515.00 verbucht wurden. Der daraus resultierende Erfolg von CHF -8'212.23 wird vom Ergebnis der Geschäftsstelle in Abzug gebracht.

| Regionalentwicklung Sachaufwand | | Rechnung | | Budget |
|---------------------------------|---|------------------|------------------|------------------|
| KTO | Bezeichnung | 2025 | 2024 | 2025 |
| 35000 | Regionale Strukturprojekte | 12'570.95 | 48'156.15 | 50'000.00 |
| 35300 | Auslagen Erwachsenenbildung | 0.00 | 0.00 | |
| 35320 | Gesundheitsversorgungsregion Albula/Viamala | 27'723.10 | 26'942.15 | 20'000.00 |
| 35330 | Regionales UHB - Projekt | 55'433.18 | 24'873.81 | 5'000.00 |
| | | 95'727.23 | 99'972.11 | 75'000.00 |

| Regionalentwicklung Ertrag | | Rechnung | | Budget |
|----------------------------|--|------------------|------------------|------------------|
| KTO | Bezeichnung | 2025 | 2024 | 2025 |
| 45000 | Rückerstattung AWT Regionalentwicklung | 43'032.00 | 38'648.00 | 40'000.00 |
| 45010 | Sockelbeitrag AWT | 20'000.00 | 20'000.00 | 20'000.00 |
| 45330 | Entschädigung Kanton für Projekte | 24'483.00 | 11'400.00 | 35'000.00 |
| 49000 | Übriger Ertrag | 0.00 | 15'301.50 | |
| | | 87'515.00 | 85'349.50 | 95'000.00 |

Gesamtergebnis per 31.12.2025

Vom Ergebnis der Geschäftsstelle wird der Aufwandüberschuss der Bereiche «Regionale Richtplanung» und «Regionalentwicklung» in Abzug gebracht. Daraus resultiert ein effektives Ergebnis der Geschäftsstelle zugunsten der Regionsgemeinden von **CHF 100'153.76**. Die vorliegende Erfolgsrechnung ist ergebnisbereinigt und weist folglich ein ausgeglichenes Ergebnis von Null aus.

| Ergebnis Geschäftsstelle | RG 2025 | RG 2024 | Budget 2025 |
|--|-------------------|-------------------|--------------------|
| Personalaufwand | 305'797.18 | 281'930.80 | 338'700.00 |
| Sachaufwand | 99'064.41 | 102'389.77 | 111'710.00 |
| Total Aufwand Geschäftsstelle | 404'861.59 | 384'320.57 | 450'410.00 |
| Total Ertrag Geschäftsstelle | 425'537.97 | 418'944.18 | 533'910.00 |
| Ergebnis Geschäftsstelle | 20'676.38 | 34'623.61 | 83'500.00 |
| Sachaufwand regionale Richtplanung | 24'064.15 | 54'801.00 | 103'500.00 |
| Ertrag regionale Richtplanung | 11'600.00 | 34'800.00 | 0.00 |
| Ergebnis regionale Richtplanung | -12'464.15 | -20'001.00 | -103'500.00 |
| Sachaufwand Regionalentwicklung | 95'727.23 | 99'972.11 | 75'000.00 |
| Ertrag Regionalentwicklung | 87'515.00 | 85'349.50 | 95'000.00 |
| Ergebnis Regionalentwicklung | -8'212.23 | -14'622.61 | 20'000.00 |
| Total Ergebnis Geschäftsstelle | 0.00 | 0.00 | 0.00 |

Erwachsenbildung

Im Auftrag der sechs Regionsgemeinden betreibt die Geschäftsstelle der Region Albula eine Plattform für Erwachsenenbildung als Bestandteil der regionalen Standort- und Entwicklungspolitik. Mit diesem Angebot leistet die Region einen Beitrag zur Fachkräftesicherung, zur Stärkung der individuellen Kompetenzen sowie zur Förderung des gesellschaftlichen Zusammenhalts.

Die Erwachsenenbildungskommission wird von der Präsidentenkonferenz gewählt und durch die Geschäftsstelle administrativ unterstützt. Sie konzipiert ein bedarfsgerechtes Kursprogramm, das sich an den aktuellen gesellschaftlichen, wirtschaftlichen und digitalen Entwicklungen orientiert und die nachhaltige Entwicklung der Region mitträgt.

Institutionen, Unternehmen, Vereine und Privatpersonen können eigene Bildungsangebote einreichen. Nach entsprechender Prüfung werden diese in das offizielle Programm integriert. Dadurch wird regional vorhandenes Fachwissen aktiviert, die Zusammenarbeit gestärkt und die Wertschöpfung innerhalb der Region gefördert.

Das Bildungsprogramm wird laufend aktualisiert und über die Website der Region Albula veröffentlicht. Die Erwachsenenbildungskommission setzt sich aus sechs fachlich ausgewiesenen und regional verankerten Mitgliedern zusammen:

| Name | Funktion | gewählt bis |
|------------------------------|-------------|----------------|
| Ursulina Sonder | Präsidentin | bis 31.12.2025 |
| Seraina Schuler | Mitglied | bis 31.12.2025 |
| Gabriela Sonder | Mitglied | bis 31.12.2025 |
| Sarah Untersander (Parc Ela) | Mitglied | bis 31.12.2025 |
| Birgit Brida | Mitglied | bis 31.12.2025 |
| Michael Haller | Mitglied | bis 31.12.2025 |

Die Aufwände der Erwachsenenbildung wurden mit CHF 7'000 budgetiert, effektiv aufgewendet wurden CHF 2'413. Die Sprachkurse – Deutsch als Fremdsprache oder Italienisch für Einsteiger bis Konversation. Auf der Ertragsseite wurden CHF 1'000 budgetiert, effektiv verbucht wurden CHF 1'828.

Steuerallianz Albula

Die vier Gemeinden Albula/Alvra, Bergün Filisur, Lantsch/Lenz und Schmitten pflegen eine gemeinsame Steuerallianz, welche durch Alicia Caspar – Steuersekretärin – geführt wird. Die interkommunale Zusammenarbeit wurde im Jahr 2017 durch eine Leistungsvereinbarung zwischen den genannten Gemeinden und der Geschäftsstelle der Region Albula festgelegt. Die Hauptaufgabe der Steuerallianz besteht in der Veranlagung der kantonalen Einkommens- und Vermögenssteuern sowie der direkten Bundessteuer von natürlichen Personen. Veranlagt werden sämtliche unselbständig erwerbende natürliche Personen, Rentnerinnen und Rentner. Im Berichtsjahr wurden wiederum über 3'000 Steuererklärungen veranlagt.

Vor dem Hintergrund zunehmender fachlicher und organisatorischer Anforderungen im Bereich der Steuerveranlagung sowie zur langfristigen Sicherung der personellen Ressourcen beschloss die Präsidentenkonferenz auf Antrag der Gemeinden Surses und Vaz/Obervaz, die bestehende Steuerallianz per 1. Januar 2026 um diese beiden Gemeinden zu erweitern. Damit wird die bisherige Steuerallianz per 31. Dezember 2025 aufgehoben und ab dem 1. Januar 2026 auf regionaler Ebene neu konstituiert. Detaillierte Ausführungen dazu finden sich auf Seite 10 und 11 dieses Berichts.

Die Erfolgsrechnung der Steuerallianz Albula schloss bei einem Aufwand von CHF 126'922.95 (Budget CHF 129'300) und einem Ertrag von CHF 178'680.00 (Budget CHF 182'000) mit einem Ergebnis zu Gunsten der Gemeinden Albula/Alvra, Bergün Filisur, Lantsch/Lenz und Schmitten von CHF **51'757.05** ab.

Erfolgsrechnung Steuerallianz per 31.12.2025

| Steuerallianz Personalaufwand | | Rechnung | | Budget |
|-------------------------------|--------------------------------|-------------------|-------------------|-------------------|
| KTO | Bezeichnung | 2025 | 2024 | 2025 |
| 30000 | Löhne / Bruttoentschädigung | 89'577.60 | 97'045.00 | 97'000.00 |
| 30100 | AHV/IV/EO-Beiträge | 7'663.50 | 8'628.70 | 7'700.00 |
| 30110 | BVG-Beiträge | 8'208.40 | 5'914.80 | 5'553.00 |
| 30130 | UVG- und KK-Beiträge | 1'879.35 | 1'834.70 | 2'100.00 |
| 30150 | Aus- und Weiterbildungskosten | 0.00 | 0.00 | 500.00 |
| 30170 | Div. Personal- und Reisekosten | 23.36 | 100.00 | 250.00 |
| 30175 | Pauschalspesen | 440.00 | 240.00 | |
| 30200 | Inseratekosten Personal | 0.00 | 0.00 | 0.00 |
| | | 107'792.21 | 113'763.20 | 113'103.00 |

| Steuerallianz Sachaufwand | | Rechnung | | Budget |
|---------------------------|--|------------------|------------------|------------------|
| KTO | Bezeichnung | 2025 | 2024 | 2025 |
| 31000 | Büromiete | 4'800.00 | 4'800.00 | 4'800.00 |
| 31080 | Nebenkosten Mieträume | 3'261.50 | 2'265.67 | 2'500.00 |
| 31100 | Büroaufwand / Drucksachen | 258.85 | 680.61 | 1'200.00 |
| 31120 | Bücher, Zeitschriften | 0.00 | 12.74 | 200.00 |
| 31200 | Kommunikationsaufwand / Porto | 843.20 | 16.60 | 1'100.00 |
| 31250 | Neuanschaffungen Einrichtungen | 697.25 | 492.22 | 500.00 |
| 31300 | Neuanschaffungen Informatikmittel | 0.00 | 6.84 | |
| 31350 | Unterhalt Informatikmittel | 4'040.16 | 4'549.98 | 2'000.00 |
| 31700 | Kapitalaufwand / Bankgebühren | 60.00 | 60.00 | 100.00 |
| 31750 | Kontrollstelle | 536.00 | 360.00 | 600.00 |
| 37000 | Interne Verrechnung für Dienstleistungen Geschäftsstelle | 4'500.00 | 4'500.00 | 2'500.00 |
| 37050 | Kooperationsaufwand Steuerallianz Albula | 0.00 | 0.00 | 500.00 |
| 37100 | Entschädigung Revisionsstelle GPK | 0.00 | 0.00 | |
| 39000 | Übriger Aufwand | 133.78 | 200.24 | 200.00 |
| | | 19'130.74 | 17'944.90 | 16'200.00 |

| Steuerallianz Ertrag | | Rechnung | | Budget |
|-----------------------------|-------------------------------------|-------------------|-------------------|-------------------|
| KTO | Bezeichnung | 2025 | 2024 | 2025 |
| 47000 | Beitrag Kanton | 178'680.00 | 188'940.00 | 182'000.00 |
| 49000 | Übriger Ertrag | 0.00 | 0.00 | |
| 49900 | Rückerstattung Krankentaggeld | 0.00 | | 0.00 |
| 49940 | Rückerstattung Unfallversicherungen | 0.00 | 0.00 | |
| 49950 | Rückverteilung CO2 | 0.00 | 60.40 | 0.00 |
| 49990 | Corona Erwerbsersatzentschädigung | 0.00 | 0.00 | |
| | | 178'680.00 | 131'708.10 | 129'303.00 |

| Ergebnis Steuerallianz | RG 2025 | RG 2024 | Budget 2025 |
|-------------------------------|------------------|----------------|--------------------|
| Personalaufwand | 107'792.21 | 113'763.20 | 113'103.00 |
| Sachaufwand | 19'130.74 | 17'944.90 | 16'200.00 |
| Total Aufwand Steuerallianz | 126'922.95 | 131'708.10 | 129'303.00 |
| Total Ertrag Steuerallianz | 178'680.00 | 131'708.10 | 129'303.00 |
| Ergebnis Steuerallianz | 51'757.05 | 0.00 | 0.00 |

Statistik

Entwicklung der Bevölkerung 2010 – 2024 nach Gemeinden

Die Bevölkerungsentwicklung ist ein wichtiger Indikator für die gesellschaftliche und wirtschaftliche Entwicklung einer Region. Veränderungen in der Bevölkerungszahl sowie in der Altersstruktur können Hinweise auf demografische Trends, Wanderungsbewegungen und zukünftige Herausforderungen in Bereichen wie Infrastruktur, Arbeitsmarkt oder Gesundheitsversorgung geben. Das erste Diagramm zeigt die **Bevölkerungsentwicklung der letzten zehn Jahre** und veranschaulicht, wie sich die Einwohnerzahl im betrachteten Zeitraum verändert hat. Dadurch lassen sich Trends wie Wachstum, Stagnation oder Rückgang der Bevölkerung erkennen.

Das zweite Diagramm stellt die **Altersstruktur der Bevölkerung im Jahr 2024** dar. Die Darstellung nach Altersgruppen gibt Aufschluss darüber, wie sich die Bevölkerung auf verschiedene Altersklassen verteilt und ermöglicht eine Einschätzung der demografischen Zusammensetzung der Region.

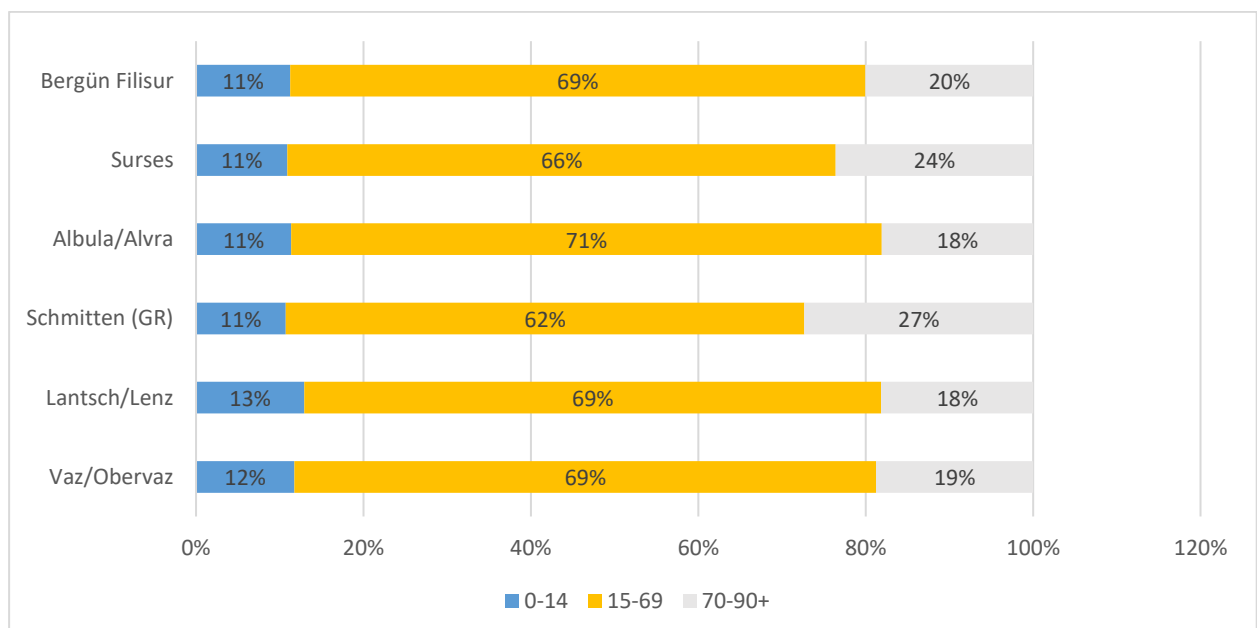
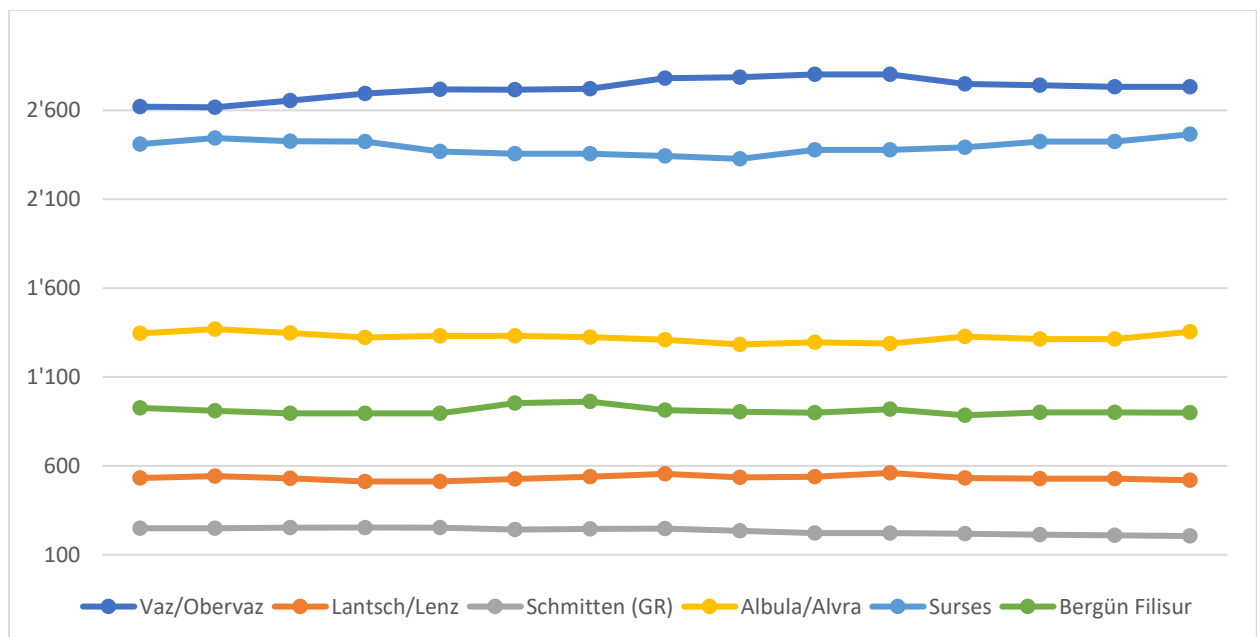

Die wirtschaftlichen Tätigkeiten werden üblicherweise in drei Wirtschaftssektoren eingeteilt. Diese Einteilung dient dazu, die Struktur einer Volkswirtschaft oder einer Region besser zu analysieren und wirtschaftliche Entwicklungen verständlich darzustellen. Der **primäre Sektor** umfasst die Gewinnung natürlicher Ressourcen. Dazu gehören insbesondere Landwirtschaft, Forstwirtschaft sowie weitere Tätigkeiten der Urproduktion. Der **sekundäre Sektor** beinhaltet die Verarbeitung von Rohstoffen und die industrielle Produktion. Dazu zählen beispielsweise Industrie- und Gewerbebetriebe sowie das Baugewerbe. Der **tertiäre Sektor** umfasst sämtliche Dienstleistungen. Dazu gehören unter anderem Handel, Tourismus, Gesundheitswesen, Bildung, Verwaltung sowie weitere Dienstleistungsbranchen.

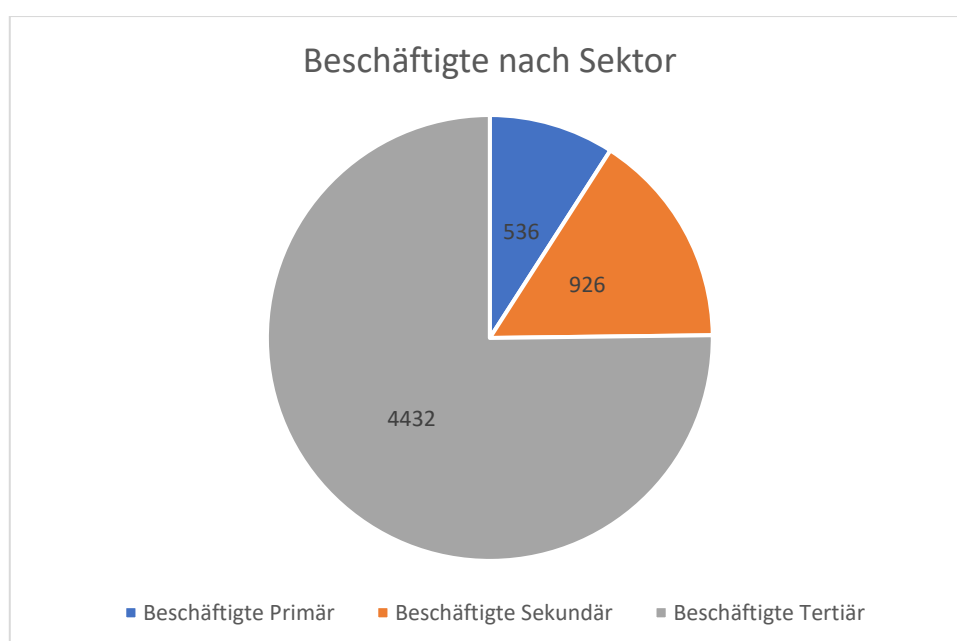
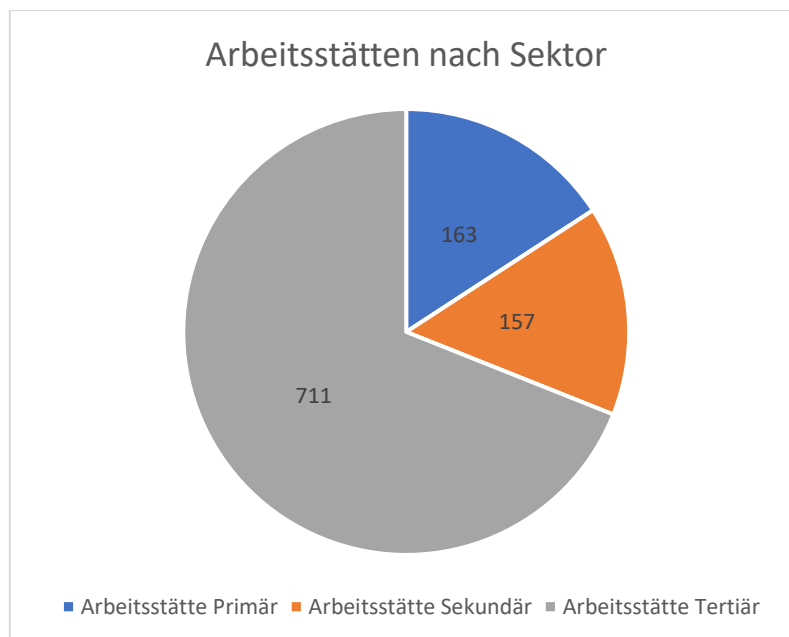

Ausblick 2026 Geschäftsstelle

Für das Jahr 2026 sind wiederum sechs Präsidentenkonferenzen vorgesehen. Den Vorsitz übernimmt neu Maurin Malär, Gemeindepräsident von Vaz/Obervaz, mit Daniel Wasescha als Stellvertreter. Ebenfalls neu in der Präsidentenkonferenz vertreten ist Hubert Weibel, Gemeindepräsident von Schmitten.

Die Geschäftsstelle wird die im Rahmen des Regionalmanagements angestossenen und laufenden Projekte weiterführen und deren Umsetzung koordinativ begleiten. Gleichzeitig sollen neue Vorhaben initiiert werden, die sich konsequent an der regionalen Standortentwicklungsstrategie orientieren und zur nachhaltigen Stärkung der Region beitragen.

Im Auftrag der Standeskanzlei wird die Geschäftsstelle zudem die Erneuerungswahlen für den Grossen Rat organisatorisch unterstützen. Ein weiterer Schwerpunkt liegt in der Begleitung der neu gebildeten Steuerallianz. Dabei wird die Geschäftsstelle bei Bedarf organisatorische und administrative Unterstützung leisten, um einen reibungslosen Übergang und stabile Betriebsabläufe sicherzustellen.

Nach der Auflösung der Erwachsenenbildungskommission steht zudem eine inhaltliche und organisatorische Neuausrichtung der Erwachsenenbildung an. Ziel ist es, die bestehenden Angebote zu überprüfen und die künftige Ausgestaltung strategisch weiterzuentwickeln.

Im Bereich der lokalen Gesundheitsversorgung wird das Projekt «Gesundheitszentrum Albula» aktiv vorangetrieben, um eine bedarfsgerechte und langfristig tragfähige Lösung für die Region zu unterstützen.

Schliesslich gilt es, im Zusammenhang mit der bevorstehenden Pensionierung beim Zivilstandsamt die personellen Veränderungen frühzeitig zu regeln und eine geordnete Nachfolgelösung sicherzustellen.

Tiefencastel, März 2026

Geschäftsstelle

Mirko Pianta, Geschäftsführer

Berufsbeistandschaft

Allgemeines

Die Berufsbeistandschaft Albula ist seit dem 01.01.2016 als Amt der Region Albula in Tiefencastel organisiert. Sie ist Mitglied in den Berufsorganisationen:

- SVBB Schweizerische Vereinigung der Berufsbeiständinnen und Berufsbeistände
- OVBB Ostschweizer Verband der Berufsbeiständinnen und Berufsbeistände
- L-BB GR Stellenleitende Berufsbeistandschaften Graubünden

Personelles

Die Berufsbeistandschaft wird administrativ von Tanja Heller und fachlich von Filip Dosch geleitet. Barbara Sax ergänzt das Team als Berufsbeiständin. Im administrativen Bereich werden sie von Elfi Dosch und Silvia Schweiger unterstützt.

Mit einem Gesamtpensum von 200 Stellenprozenten bewältigt das Team die anspruchsvollen Aufgaben gemäss den gesetzlichen Vorgaben und begleitet die Klientinnen und Klienten bedarfsgerecht und professionell.

Im Berichtsjahr nahmen die Mitarbeitenden zudem an internen und externen fachspezifischen Weiterbildungen teil, um ihre Fachkompetenz kontinuierlich weiterzuentwickeln.

Operatives

Im Jahre 2025 wurden insgesamt 102 Fälle geführt – im Vorjahr waren es 104. Gegenüber dem Vorjahr wurden weniger neue Massnahmen, nämlich 10 (Vorjahr 16) im Erwachsenenschutz und keine im Kinderschutz errichtet.

Die Berufsbeistandschaft ist verpflichtet, der KESB per 31.12.2025 Bericht zu erstatten. Daraus resultieren auch die Pendenzen, nämlich drei Rechenschaftsberichte und ein Eingangsinventar.

Die von der Berufsbeistandschaft eingesetzte Softwarelösung wird spätestens im Jahre 2028 durch eine neue Lösung abgelöst. Die Ablösung erfolgt etappenweise und wird jährlich budgetiert. Im Jahr 2025 wurde das Modul Bankimport eingeführt.

Schlusswort

Wir danken allen involvierten Stellen der Region Albula für die gute Zusammenarbeit.

Tiefencastel, März 2025

Berufsbeistandschaft
Filip Dosch, fachlicher Leiter

Erfolgsrechnung Berufsbeistandschaft per 31.12.2025

Die Erfolgsrechnung der Berufsbeistandschaft schloss bei einem Aufwand von CHF 537'171.86 (Budget CHF 544'649) und einem Ertrag von CHF 525'368.47 (Budget CHF 544'649) mit einem Ergebnis zulasten der Regionsgemeinden von **CHF -11'803.39** ab. Die vorliegende Erfolgsrechnung ist ergebnisbereinigt und weist folglich ein ausgeglichenes Ergebnis von Null aus.

| Berufsbeistandschaft Personalaufwand | | Rechnung | | Budget |
|--------------------------------------|--------------------------------|-------------------|-------------------|-------------------|
| KTO | Bezeichnung | 2025 | 2024 | 2025 |
| 30000 | Löhne / Bruttoentschädigung | 368'927.00 | 365'747.75 | 366'000.00 |
| 30100 | AHV/IV/EO-Beiträge | 27'707.90 | 33'615.25 | 33'000.00 |
| 30110 | BVG-Beiträge | 47'393.40 | 42'883.85 | 43'909.00 |
| 30120 | Familienzulagen | 0.00 | 1'000.00 | |
| 30125 | Besondere Sozialzulage | 2'640.00 | 2'640.00 | 2'640.00 |
| 30130 | UVG- und KK-Beiträge | 5'882.75 | 5'093.90 | 4'400.00 |
| 30150 | Aus- und Weiterbildungskosten | 1'230.00 | 664.75 | 4'000.00 |
| 30170 | Div. Personal- und Reisekosten | 2'916.90 | 2'046.20 | 3'000.00 |
| 30175 | Pauschalspesen | 1'300.00 | 1'100.00 | |
| 30200 | Inseratekosten Personal | 0.00 | 0.00 | |
| | | 457'997.95 | 454'791.70 | 456'949.00 |

| Berufsbeistandschaft Sachaufwand | | Rechnung | | Budget |
|----------------------------------|--|------------------|------------------|------------------|
| KTO | Bezeichnung | 2025 | 2024 | 2025 |
| 31000 | Büromiete | 20'340.00 | 19'083.00 | 21'000.00 |
| 31080 | Nebenkosten Mieträume | 9'845.50 | 9'409.51 | 9'500.00 |
| 31100 | Büroaufwand / Drucksachen | 2'152.42 | 3'027.06 | 3'500.00 |
| 31120 | Bücher, Zeitschriften | 362.00 | 409.92 | 1'000.00 |
| 31150 | Beiträge an Dritte / Verbandsbeiträge | 720.00 | 640.00 | 800.00 |
| 31200 | Kommunikationsaufwand / Porto | 2'364.30 | 1'682.22 | 1'800.00 |
| 31250 | Neuanschaffungen Einrichtungen | 348.60 | 6'890.30 | 1'000.00 |
| 31300 | Neuanschaffungen Informatikmittel | 2'414.93 | 25.67 | 7'000.00 |
| 31350 | Unterhalt Informatikmittel | 28'581.07 | 20'573.69 | 25'000.00 |
| 31750 | Kontrollstelle | 1'036.00 | 617.50 | 600.00 |
| 32100 | Gesuche um Rechtshilfe | 0.00 | 674.55 | 3'000.00 |
| 37000 | Interne Verrechnung für Dienstleistungen Geschäftsstelle | 10'000.00 | 10'000.00 | 12'500.00 |
| 39000 | Übriger Aufwand | 1'009.09 | 889.30 | 1'000.00 |
| | | 79'173.91 | 73'922.72 | 87'700.00 |

| Berufsbeistandschaft Ertrag | | Rechnung | | Budget |
|------------------------------------|-------------------------------------|-------------------|-------------------|-------------------|
| KTO | Bezeichnung | 2025 | 2024 | 2025 |
| 41010 | Mitgliederbeitrag Albula | 78'266.68 | 76'101.29 | 76'311.00 |
| 41020 | Mitgliederbeitrag Bergün/Filisur | 52'132.04 | 50'888.62 | 50'835.00 |
| 41030 | Mitgliederbeitrag Lantsch/Lenz | 31'284.18 | 30'471.05 | 30'536.00 |
| 41040 | Mitgliederbeitrag Schmitzen | 12'487.10 | 12'152.28 | 12'191.00 |
| 41050 | Mitgliederbeitrag Surses | 140'252.37 | 136'844.51 | 136'692.00 |
| 41060 | Mitgliederbeitrag Vaz/Obervaz | 162'035.74 | 157'811.71 | 158'084.00 |
| 42000 | Klientenbeiträge | 60'713.75 | 64'444.95 | 80'000.00 |
| 49000 | Übriger Ertrag | 0.00 | 0.00 | |
| 49900 | Rückerstattung Krankentaggeld | 0.00 | 0.00 | |
| 49940 | Rückerstattung Unfallversicherungen | 0.00 | 0.00 | |
| 49950 | Rückverteilung CO2 | 0.00 | 0.00 | |
| 49990 | Corona Erwerbsersatzentschädigung | 0.00 | 0.00 | |
| | | 537'171.86 | 528'714.42 | 544'649.00 |

| Ergebnis Berufsbeistandschaft | RG 2025 | RG 2024 | Budget 2025 |
|--------------------------------------|----------------|----------------|--------------------|
| Personalaufwand | 457'997.95 | 454'791.70 | 456'949.00 |
| Sachaufwand | 79'173.91 | 73'922.72 | 87'700.00 |
| Total Aufwand Berufsbeistandschaft | 537'171.86 | 528'714.42 | 544'649.00 |
| Total Ertrag Berufsbeistandschaft | 537'171.86 | 528'714.42 | 544'649.00 |
| Ergebnis Berufsbeistandschaft | 0.00 | 0.00 | 0.00 |

Statistik

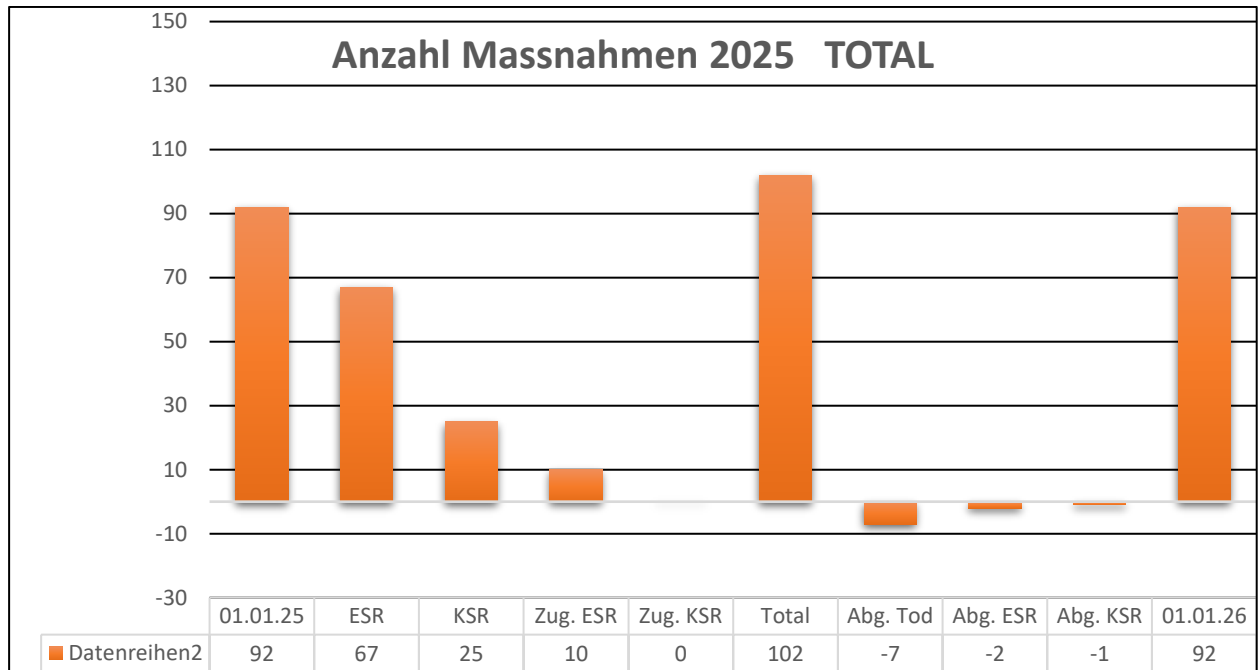

| Gliederung nach Gemeinden | | |
|----------------------------------|-------------|-------------|
| | 2025 | 2024 |
| Albula | 33 | 31 |
| Bergün Filisur | 9 | 12 |
| Lantsch/Lenz | 8 | 8 |
| Schmitten | 3 | 2 |
| Surses | 20 | 22 |
| Vaz/Obervaz | 29 | 29 |
| Total | 102 | 104 |

Verhältnis Erwachsenen- und Kinderschutz 2025

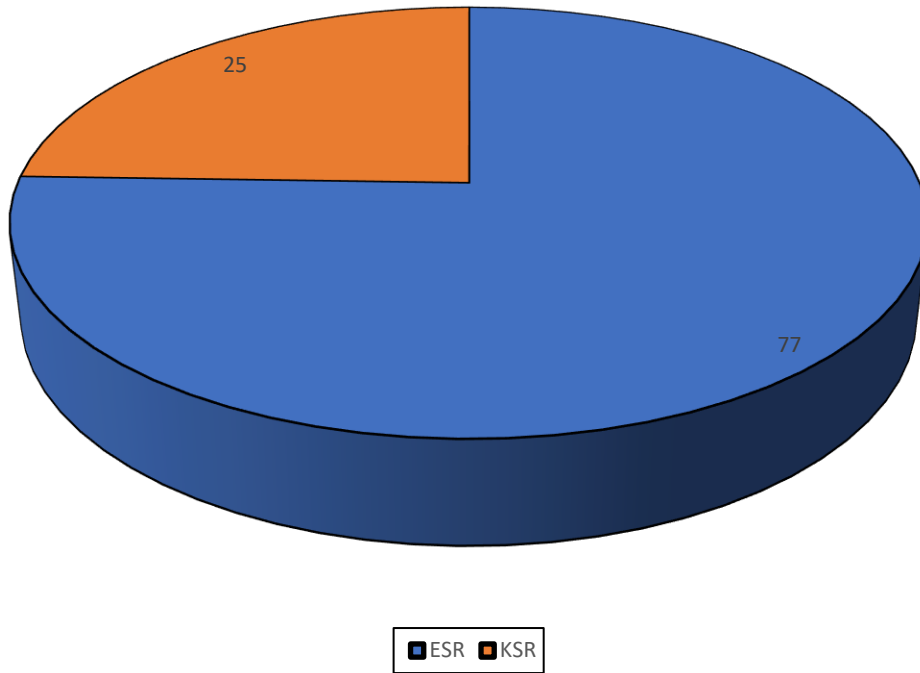

Anzahl Massnahmen 2025

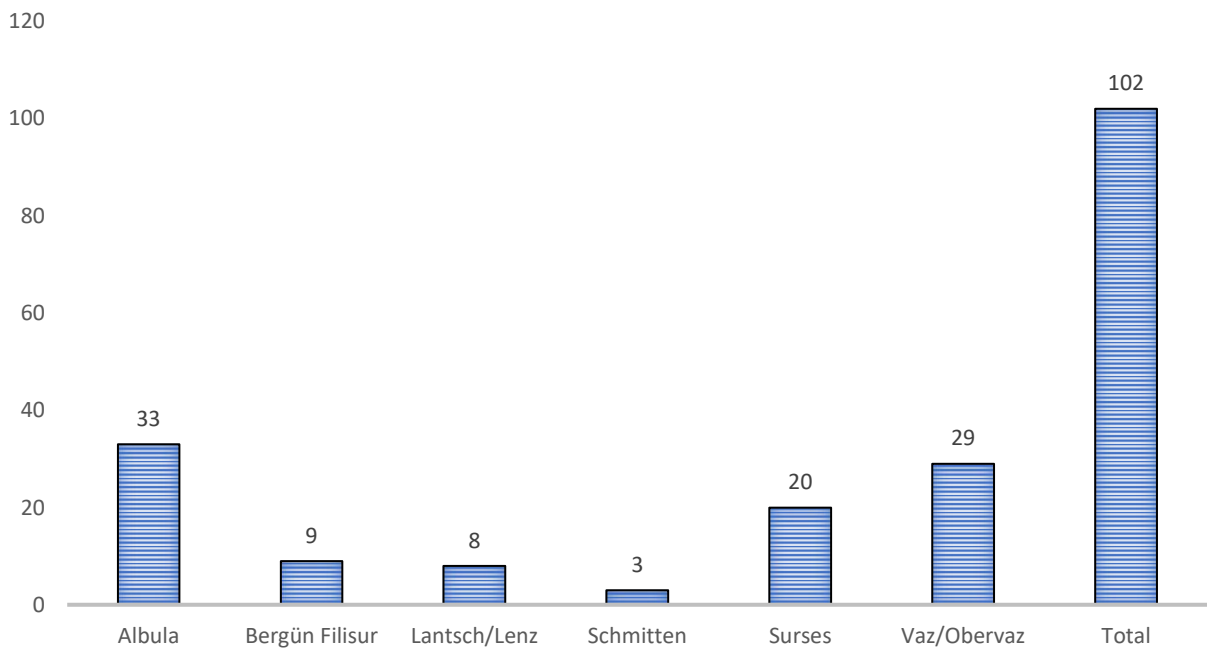

Erlass Anzahl Fälle 2016 - 2025

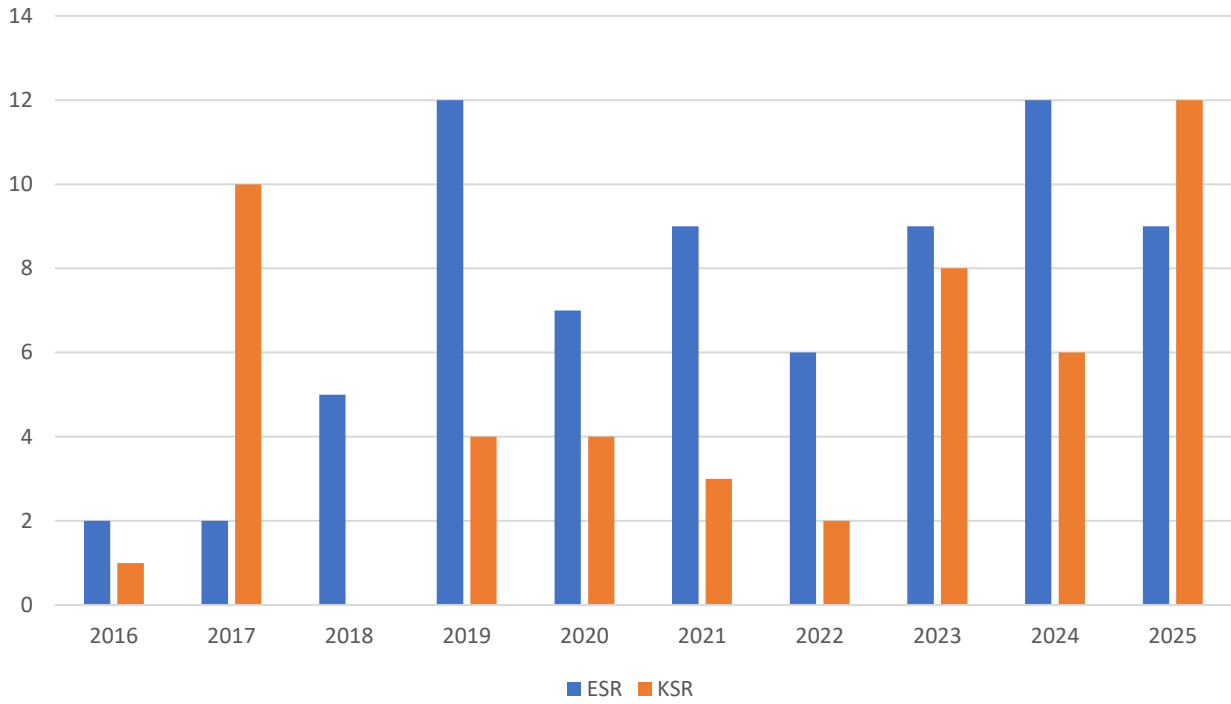

Erlass Entschädigungen 2020 - 2025

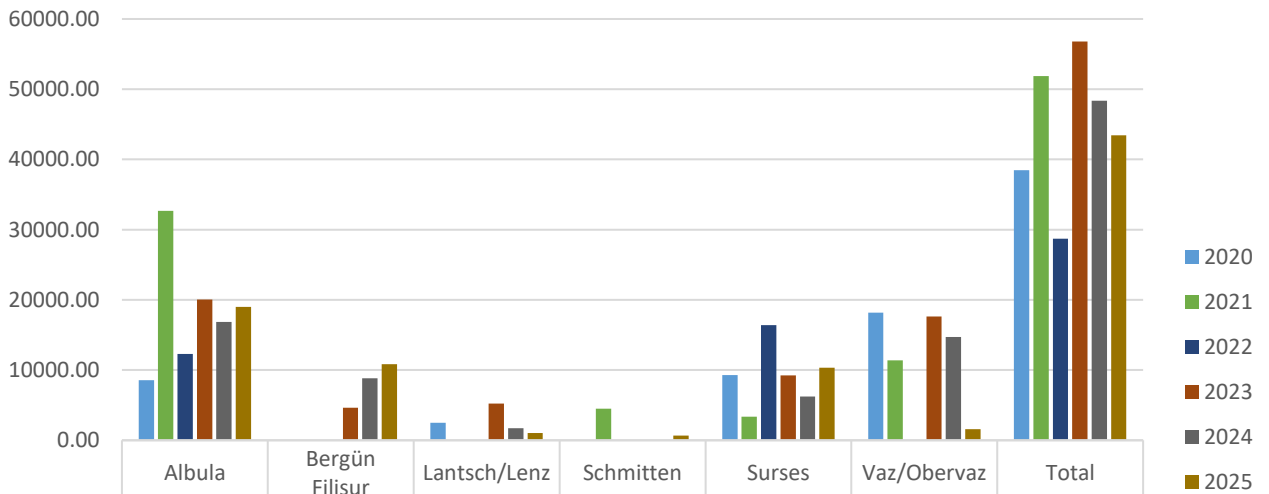

| | Albula | Bergün Filisur | Lantsch/Lenz | Schmitten | Surses | Vaz/Obervaz | Total |
|------|----------|----------------|--------------|-----------|----------|-------------|----------|
| 2020 | 8556.40 | 0.00 | 2475.00 | 0.00 | 9270.50 | 18163.20 | 38465.10 |
| 2021 | 32668.80 | 0.00 | 0.00 | 4503.00 | 3352.00 | 11368.10 | 51891.90 |
| 2022 | 12290.30 | 0.00 | 0.00 | 0.00 | 16401.10 | 0.00 | 28691.40 |
| 2023 | 20059.40 | 4622.30 | 5238.15 | 0.00 | 9238.70 | 17613.35 | 56771.90 |
| 2024 | 16864.50 | 8823.35 | 1704.00 | 0.00 | 6222.15 | 14727.55 | 48341.55 |
| 2025 | 18982.80 | 10832.25 | 1043.05 | 665.70 | 10331.10 | 1561.65 | 43416.55 |

Betreibungs- und Konkursamt

Allgemeines

Im Vergleich zum Vorjahr bewegte sich die Anzahl der Betreibungsverfahren auf einem ähnlichen Niveau. Aufgrund einer Gesetzesanpassung können juristische Personen durch öffentlich-rechtliche Institutionen nicht mehr auf Pfändung betrieben werden. Neu müssen diese – wie private Gläubiger – auf Konkurs betrieben werden. Dies führte dazu, dass weniger Pfändungsankündigungen ausgestellt und weniger Pfändungsvollzüge durchgeführt wurden. Im Gegenzug nahm die Anzahl der ausgestellten Konkursandrohungen deutlich zu.

Personelles

Das Betreibungs- und Konkursamt wird von Remo Cereghetti als Amtsleiter geführt. Die Stellvertretung obliegt Sarah Brazerol, die im Jahr 2025 ihre Prüfung im Fachbereich Konkurs erfolgreich abgeschlossen und damit ihre fachliche Kompetenz weiter ausgebaut hat. Im Sachbearbeitungsbereich ist Silvana Juon als Nachfolgerin von Andrina Patt tätig. Sporadisch wurde unterstützend Monica Ardüser im Weibeldienst eingesetzt.

Mit der Ausbildung von Lernenden leistet das Amt einen Beitrag zur Nachwuchsförderung im Bereich des Schuldbetreibungs- und Konkurswesens. Nando Schutz absolvierte sein erstes Lehrjahr beim Betreibungs- und Konkursamt – er setzt seine Lehre bei der Geschäftsstelle der Region Albula fort.

Operatives

Aufgrund einer Gesetzesanpassung kam es zu einer Reduktion der Pfändungsankündigungen und Pfändungsvollzüge. In der Folge nahm die Anzahl der Konkursandrohungen zu. Insgesamt entsprach das Jahr einem durchschnittlichen Geschäftsverlauf.

Das Obergericht des Kantons Graubünden als Aufsichtsbehörde der Betreibungs- und Konkursämter führte im August die jährliche Inspektion durch. Der Leistungsausweis des Betreibungs- und Konkursamtes wird weiterhin als sehr gut beurteilt.

Schlusswort

Wir danken unserer Arbeitgeberin der Region Albula für das entgegengebrachte Vertrauen und allen involvierten Stellen für die angenehme und gute Zusammenarbeit.

Tiefencastel, März 2025

Betreibungs- und Konkursamt
Remo Cereghetti

Erfolgsrechnung Betreuung- und Konkursamt per 31.12.2025

Die Erfolgsrechnung des Betreibungs- und Konkursamtes schloss bei einem Aufwand von CHF 465'907.22 (Budget CHF 469'991.60) und einem Ertrag von CHF 466'057.01 (Budget CHF 469'991.60) mit einem Ergebnis von **CHF 149.79** ab. Die vorliegende Erfolgsrechnung ist ergebnisbereinigt und weist folglich ein ausgeglichenes Ergebnis von Null aus.

| Betreibungs- und Konkursamt Personalaufwand | | Rechnung | | Budget |
|---|--------------------------------|-------------------|-------------------|-------------------|
| KTO | Bezeichnung | 2025 | 2024 | 2025 |
| 30000 | Löhne / Bruttoentschädigung | 271'977.45 | 253'961.40 | 255'000.00 |
| 30100 | AHV/IV/EO-Beiträge | 21'250.70 | 22'738.00 | 21'000.00 |
| 30110 | BVG-Beiträge | 28'692.15 | 19'917.85 | 32'092.00 |
| 30120 | Familienzulagen | 0.00 | 10.00 | |
| 30125 | Besondere Sozialzulage | 6'644.00 | 5'852.00 | 5'800.00 |
| 30130 | UVG- und KK-Beiträge | 4'097.10 | 3'529.55 | 3'000.00 |
| 30150 | Aus- und Weiterbildungskosten | 11'476.35 | 12'337.25 | 10'500.00 |
| 30170 | Div. Personal- und Reisekosten | 3'812.26 | 3'261.45 | 8'000.00 |
| 30175 | Pauschalspesen | 700.00 | 895.00 | |
| 30200 | Inseratekosten Personal | 0.00 | 0.00 | |
| | | 348'650.01 | 322'502.50 | 335'392.00 |

| Betreibungs- und Konkursamt Sachaufwand | | Rechnung | | Budget |
|---|--|-------------------|-------------------|-------------------|
| KTO | Bezeichnung | 2025 | 2024 | 2025 |
| 31000 | Büromiete | 15'913.00 | 15'996.00 | 15'000.00 |
| 31080 | Nebenkosten Mieträume | 10'010.13 | 8'529.70 | 9'000.00 |
| 31100 | Büroaufwand / Drucksachen | 1'036.97 | 1'212.83 | 3'500.00 |
| 31120 | Bücher, Zeitschriften | 600.35 | 604.19 | 1'500.00 |
| 31150 | Beiträge an Dritte / Verbandsbeiträge | 560.00 | 500.00 | 500.00 |
| 31200 | Kommunikationsaufwand / Porto | 19'822.80 | 20'270.50 | 20'000.00 |
| 31250 | Neuanschaffungen Einrichtungen | 648.60 | 1'617.96 | 1'000.00 |
| 31300 | Neuanschaffungen Informatikmittel | 0.00 | 396.20 | 1'000.00 |
| 31350 | Unterhalt Informatikmittel | 39'899.30 | 52'902.47 | 39'000.00 |
| 31700 | Kapitalaufwand / Bankgebühren | 956.10 | 991.44 | 1'000.00 |
| 31750 | Kontrollstelle | 1'036.00 | 617.50 | 600.00 |
| 34000 | Leistungen Dritter | 18'839.10 | 15'596.90 | 25'000.00 |
| 34100 | Liegenschaften in Verwertung | 0.00 | 0.00 | 7'000.00 |
| 37000 | Interne Verrechnung für Dienstleistungen Geschäftsstelle | 7'000.00 | 7'000.00 | 9'000.00 |
| 37050 | Kooperationsaufwand Steuerallianz Albula | 0.00 | 0.00 | |
| 37100 | Entschädigung Revisionsstelle GPK | 0.00 | 0.00 | |
| 39000 | Übriger Aufwand | 934.86 | 733.94 | 1'500.00 |
| | | 117'257.21 | 126'969.63 | 134'600.00 |

| Betriebs- und Konkursamt Ertrag | | Rechnung | | Budget |
|--|--|-------------------|-------------------|-------------------|
| KTO | Bezeichnung | 2025 | 2024 | 2025 |
| 41010 | Mitgliederbeitrag Albula | 19'394.18 | 18'902.10 | 19'419.00 |
| 41020 | Mitgliederbeitrag Bergün/Filisur | 12'919.54 | 12'542.33 | 12'936.00 |
| 41030 | Mitgliederbeitrag Lantsch/Lenz | 7'761.51 | 7'558.75 | 7'771.00 |
| 41040 | Mitgliederbeitrag Schmitten | 3'098.24 | 3'021.24 | 3'103.00 |
| 41050 | Mitgliederbeitrag Surses | 34'738.82 | 33'722.77 | 34'785.00 |
| 41060 | Mitgliederbeitrag Vaz/Obervaz | 40'165.92 | 39'115.93 | 40'228.00 |
| 41100 | Rückerstattung Bundesbeiträge Ausbildung | 7'802.00 | 0.00 | 6'750.00 |
| 44000 | Ertrag Gebühren allgemein | 295'411.81 | 279'461.84 | 320'000.00 |
| 44010 | Gebührenertrag Verwaltung | 4'617.75 | 16'718.65 | 10'000.00 |
| 44020 | Ertrag Gebühren Konkursamt | 22'703.30 | 37'880.03 | 15'000.00 |
| 49900 | Rückerstattung Krankentaggeld | 17'294.15 | 548.50 | |
| 49940 | Rückerstattung Unfallversicherungen | 0.00 | 0.00 | |
| 49950 | Rückverteilung CO2 | 0.00 | 0.00 | |
| 49990 | Corona Erwerbsersatzentschädigung | 0.00 | 0.00 | |
| | | 465'907.22 | 449'472.13 | 469'992.00 |

| Ergebnis Betriebs- und Konkursamt | RG 2025 | RG 2024 | Budget 2025 |
|--|----------------|----------------|--------------------|
| Personalaufwand | 348'650.01 | 322'502.50 | 335'392.00 |
| Sachaufwand | 117'257.21 | 126'969.63 | 134'600.00 |
| Total Aufwand Betriebs- und Konkursamt | 465'907.22 | 449'472.13 | 469'992.00 |
| Total Ertrag Betriebs- und Konkursamt | 465'907.22 | 449'472.13 | 469'992.00 |
| Ergebnis Betriebs- und Konkursamt | 0.00 | 0.00 | 0.00 |

Fallzahlen Betreibungs- und Konkursamt der Region Albula

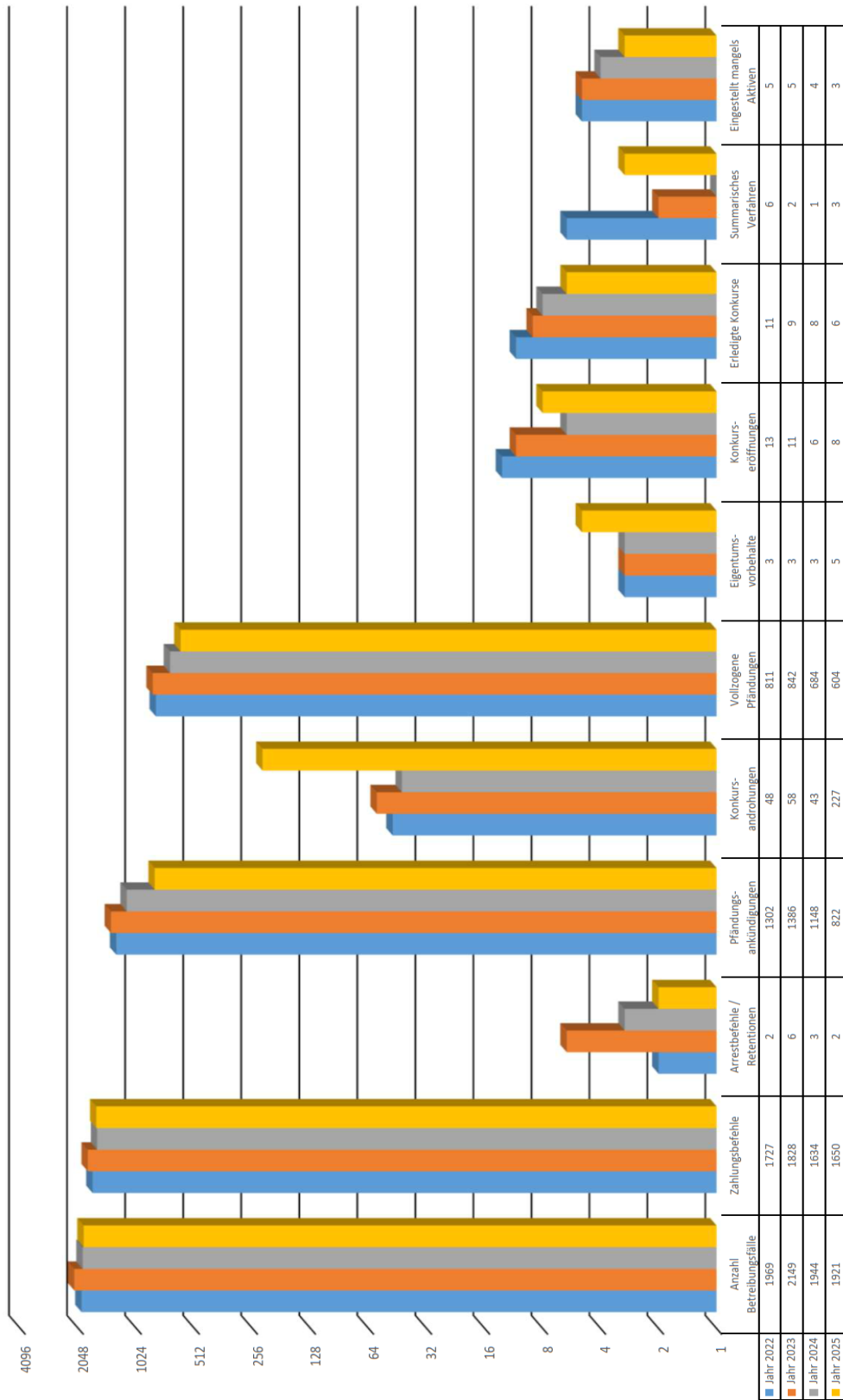

Zivilstandsamt

Allgemeines

Das Jahr 2025 war für das Zivilstandsamt Albula von der ordentlichen Bearbeitung der zivilstandsrechtlichen Geschäfte sowie von verschiedenen fachlichen Entwicklungen im Zivilstandswesen geprägt. Neben den täglichen Aufgaben beschäftigten uns auch gesetzliche Anpassungen und organisatorische Belange.

Personelles

Wir sind stets bestrebt, das Zivilstandsamt Albula zur Zufriedenheit unseres Arbeitgebers, der Aufsichtsbehörde sowie unserer Kundschaft zu führen. Die personelle Besetzung blieb im Jahr 2025 unverändert. Die Leiterin des Zivilstandsamts, Erika Hanselmann, wird per Ende 2026 pensioniert. Die Rekrutierung einer Nachfolge ist für Anfang 2026 vorgesehen.

Operatives

Den Diagrammen können Sie die Anzahl der Fälle im Zivilstandswesen der Jahre 2024 und 2025 entnehmen. Wie in den Vorjahren werden dabei die In- und Auslandsfälle zusammengezählt.

Die Eheschliessungen (ohne Auslandsfälle) waren im Jahr 2025 erneut leicht rückläufig.

Im Berichtsjahr wurden auch Fälle von ausländischen Personen bearbeitet, unter anderem im Zusammenhang mit Eheschliessungen und Kindesanerkennungen. Diese Verfahren erfordern umfangreiche Aktenprüfungen in Zusammenarbeit mit dem Staatssekretariat für Migration (SEM) in Bern und sind entsprechend aufwendig.

Die vereinbarten Stellvertretungstage beim Zivilstandsamt Prättigau/Davos wurden im Jahr 2025 geleistet. Die Zusammenarbeit wird weiterhin sehr geschätzt. Für das Jahr 2026 sind zusätzliche Stellvertretungstage vorgesehen. Aufgrund bevorstehender Pensionierungen beim Zivilstandsamt Davos ist mittelfristig mit einem erhöhten Bedarf an Stellvertretungen zu rechnen.

Am 1. Mai 2025 trat in Deutschland ein neues Namensrecht in Kraft, das eine Vielzahl möglicher Namensführungen vorsieht und damit die Entscheidungsfindung teilweise komplexer macht. In der Schweiz ist die Revision des Namensrechts weiterhin pendent; National- und Ständerat sind sich in wichtigen Punkten noch uneinig.

Im September verabschiedete der Bundesrat die Botschaft zur Änderung des Zivilgesetzbuches (ZGB) betreffend die erleichterte Stiefkindadoption. Kinder, die seit Geburt mit dem rechtlichen Elternteil und dem Wunschelternteil zusammenleben, sollen künftig schneller adoptiert werden können.

Im Laufe des Jahres informierten das Eidgenössische Amt für Zivilstandswesen sowie die kantonale Aufsichtsbehörde mehrfach über Neuerungen und notwendige Anpassungen in der praktischen Anwendung.

Zudem beschlossen die eidgenössischen Räte, dass Minderjährigenheiraten künftig nicht mehr anerkannt werden, auch wenn ein Ehegatte Wohnsitz in der Schweiz hat.

Schlusswort

Für die gute Zusammenarbeit mit unserer Arbeitgeberin, der Region Albula, im vergangenen Jahr bedanken wir uns bestens.

Ein weiteres Dankeschön geht an den Geschäftsführer der Region Albula, Mirko Pianta, und an das Sekretariat, Ursulina Sonder, für ihre Unterstützung.

Bedanken möchten wir uns ebenfalls bei unserer Aufsichtsbehörde für die stets kompetente Unterstützung und die wertvolle Zusammenarbeit

Tiefencastel, März 2025

Zivilstandsamt Albula
Erika Hanselmann

Erfolgsrechnung Zivilstandsamt per 31.12.2025

Die Erfolgsrechnung des Zivilstandsamts schloss bei einem Aufwand von CHF 213'311.67 (Budget CHF 21'610) und einem Ertrag von CHF 236'091.10 (Budget CHF 210'10) mit einem Ergebnis zu Gunsten der Gemeinden von **CHF 22'779.43** ab. Die vorliegende Erfolgsrechnung ist ergebnisbereinigt und weist folglich ein ausgeglichenes Ergebnis von Null aus.

| Zivilstandsamt Personalaufwand | | Rechnung | | Budget |
|--------------------------------|--------------------------------|-------------------|-------------------|-------------------|
| KTO | Bezeichnung | 2025 | 2024 | 2025 |
| 30000 | Löhne / Bruttoentschädigung | 129'337.00 | 127'803.00 | 129'500.00 |
| 30100 | AHV/IV/EO-Beiträge | 9'683.45 | 11'957.65 | 11'000.00 |
| 30110 | BVG-Beiträge | 18'730.80 | 15'635.40 | 18'590.00 |
| 30120 | Familienzulagen | 0.00 | 700.00 | |
| 30125 | Besondere Sozialzulage | 1'320.00 | 1'320.00 | 1'320.00 |
| 30130 | UVG- und KK-Beiträge | 2'031.00 | 1'781.00 | 1'600.00 |
| 30150 | Aus- und Weiterbildungskosten | 460.00 | 150.00 | 1'500.00 |
| 30170 | Div. Personal- und Reisekosten | 1'875.12 | 1'792.85 | 1'200.00 |
| 30175 | Pauschalspesen | 520.00 | 480.00 | |
| 30200 | Inseratekosten Personal | 0.00 | 0.00 | |
| | | 163'957.37 | 161'619.90 | 164'710.00 |

| Zivilstandsamt Sachaufwand | | Rechnung | | Budget |
|----------------------------|--|------------------|------------------|------------------|
| KTO | Bezeichnung | 2025 | 2024 | 2025 |
| 31000 | Büromiete | 12'708.00 | 12'950.00 | 12'700.00 |
| 31080 | Nebenkosten Mieträume | 9'336.30 | 7'204.95 | 9'000.00 |
| 31100 | Büroaufwand / Drucksachen | 996.71 | 2'700.71 | 2'000.00 |
| 31120 | Bücher, Zeitschriften | 0.00 | 34.28 | 100.00 |
| 31150 | Beiträge an Dritte / Verbandsbeiträge | 100.00 | 100.00 | 300.00 |
| 31200 | Kommunikationsaufwand / Porto | 3'987.45 | 124.22 | 1'300.00 |
| 31250 | Neuanschaffungen Einrichtungen | 0.00 | 2'552.12 | 500.00 |
| 31300 | Neuanschaffungen Informatikmittel | 1'048.55 | 1'818.36 | 500.00 |
| 31350 | Unterhalt Informatikmittel | 12'797.42 | 11'397.46 | 10'000.00 |
| 31700 | Kapitalaufwand / Bankgebühren | 0.00 | 17.74 | 0.00 |
| 31750 | Kontrollstelle | 1'036.00 | 617.50 | 600.00 |
| 33000 | Dekorationsmaterial | 1'173.90 | 596.50 | 1'700.00 |
| 33500 | Gebühren Kanton (AMZ) | 1'224.50 | 362.70 | 1'200.00 |
| 37000 | Interne Verrechnung für Dienstleistungen Geschäftsstelle | 4'500.00 | 4'000.00 | 5'000.00 |
| 39000 | Übriger Aufwand | 445.47 | 498.07 | 1'000.00 |
| | | 49'354.30 | 44'974.61 | 45'900.00 |

| Zivilstandsamt Ertrag | | Rechnung | | Budget |
|-----------------------|-------------------------------------|-------------------|-------------------|-------------------|
| KTO | Bezeichnung | 2025 | 2024 | 2025 |
| 41010 | Mitgliederbeitrag Albula | 23'259.73 | 23'215.72 | 27'034.00 |
| 41020 | Mitgliederbeitrag Bergün/Filisur | 15'505.83 | 15'404.39 | 18'009.00 |
| 41030 | Mitgliederbeitrag Lantsch/Lenz | 9'374.08 | 9'283.76 | 10'818.00 |
| 41040 | Mitgliederbeitrag Schmitten | 3'747.56 | 3'710.68 | 4'319.00 |
| 41050 | Mitgliederbeitrag Surses | 41'554.81 | 41'418.17 | 48'426.00 |
| 41060 | Mitgliederbeitrag Vaz/Obervez | 48'385.56 | 48'042.37 | 56'004.00 |
| 43000 | Ertrag Gebühren allgemein | 60'740.80 | 55'349.30 | 40'000.00 |
| 43100 | Externe Dienstleistungen | 7'258.50 | 10'034.30 | 6'000.00 |
| 44000 | Ertrag Gebühren allgemein | 0.00 | 135.81 | |
| 49000 | Übriger Ertrag | 0.00 | 0.00 | |
| 49900 | Rückerstattung Krankentaggeld | 3'484.80 | 0.00 | |
| 49940 | Rückerstattung Unfallversicherungen | 0.00 | 0.00 | |
| 49950 | Rückverteilung CO2 | 0.00 | 0.00 | |
| 49990 | Corona Erwerbsersatzentschädigung | 0.00 | 0.00 | |
| | | 213'311.67 | 206'594.51 | 210'610.00 |

| Ergebnis Zivilstandsamt | RG 2025 | RG 2024 | Budget 2025 |
|--------------------------------|-------------|-------------|-------------|
| Personalaufwand | 163'957.37 | 161'619.90 | 164'710.00 |
| Sachaufwand | 49'354.30 | 44'974.61 | 45'900.00 |
| Total Aufwand Zivilstandsamt | 213'311.67 | 206'594.51 | 210'610.00 |
| Total Ertrag Zivilstandsamt | 213'311.67 | 206'594.51 | 210'610.00 |
| Ergebnis Zivilstandsamt | 0.00 | 0.00 | 0.00 |

Statistik Beurkundungen 2025

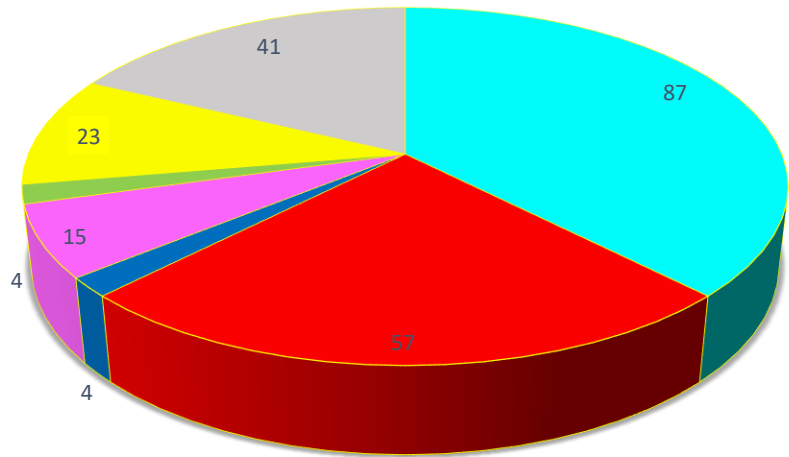

Tod Ehe Scheidungen Anerkennungen Namenserklärungen Geburten Bürgerrechte

Statistische Beurkundungen 2024

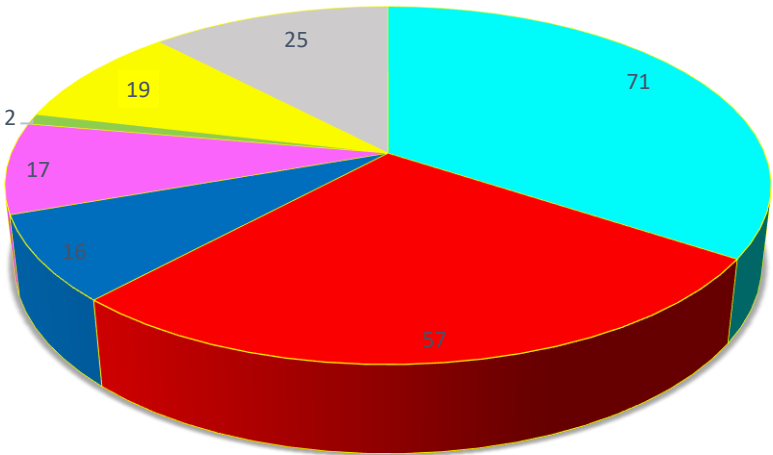

Tod Ehe Scheidungen Anerkennungen Namenserklärungen Geburten Bürgerrechte

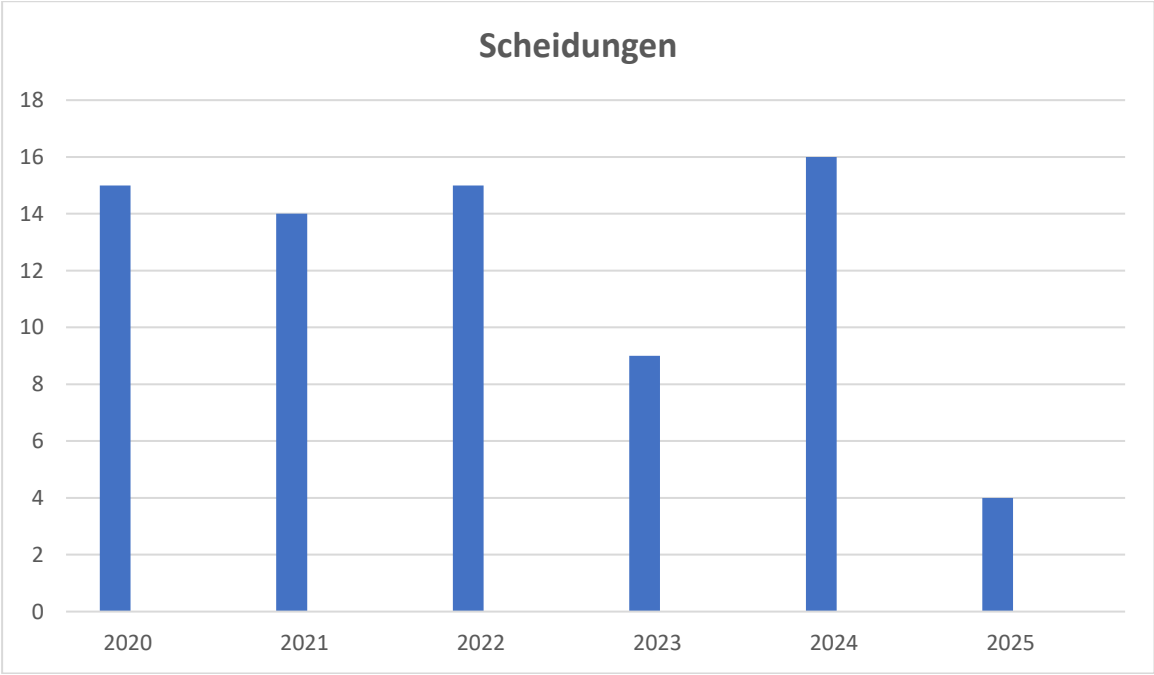
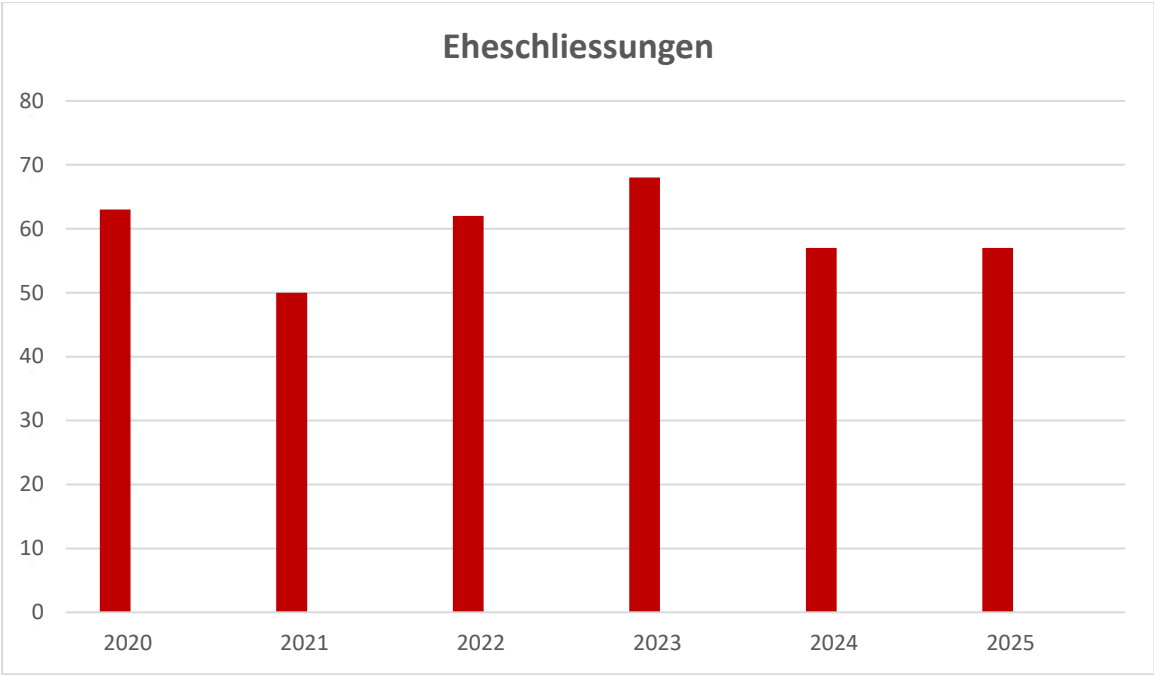

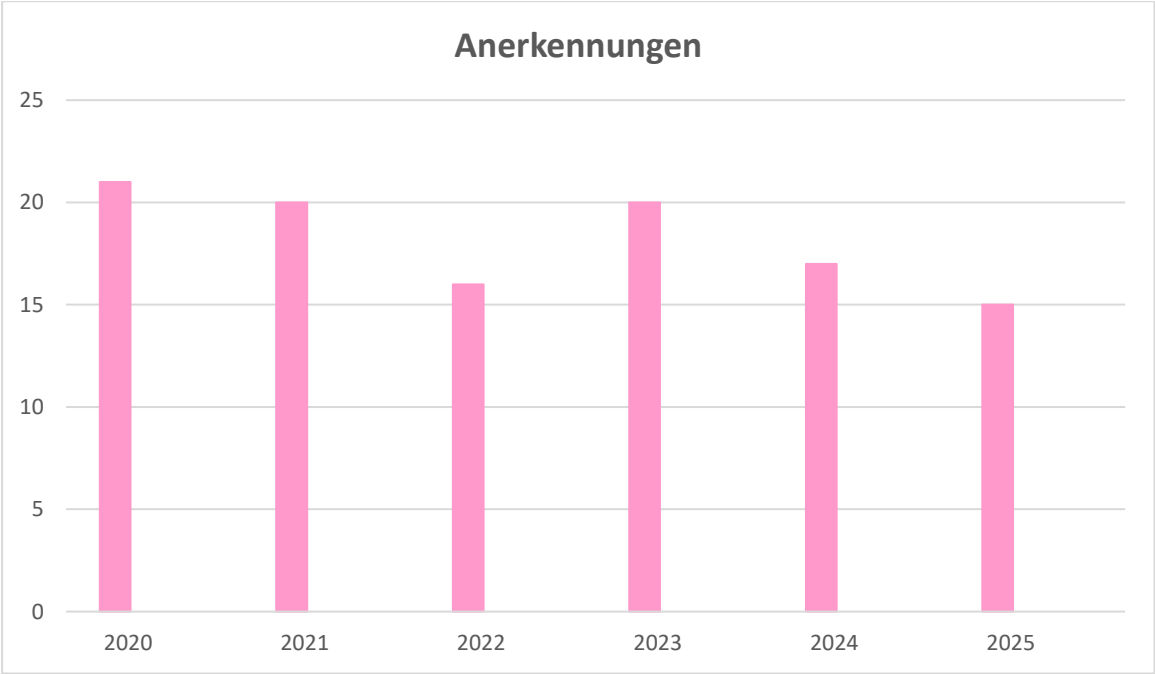
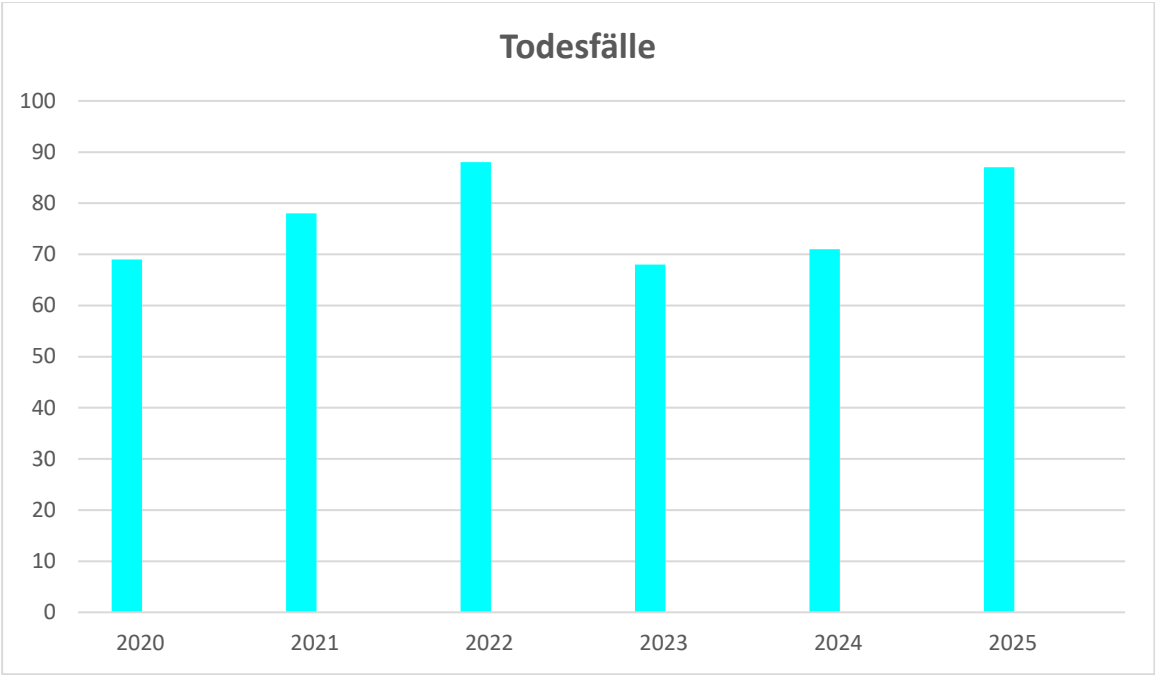

Bilanz Region Albula per 31.12.2025

MDSOFT PHAROS FIBU V25.0911.10365/win10pdf

| | | |
|-------------------|---------------------------------|----------------|
| Region Albula | SCHLUSSBILANZ | per 31.12.2025 |
| Stradung 26 | | |
| 7450 Tiefencastel | Periode 01.01.2025 - 31.12.2025 | Seite 1 |

| Kto-Nr | Bezeichnung | Aktiven | Passiven |
|-----------------|--|-------------------|-------------------|
| AKTIVEN | | | |
| 10070 | Kassa Zivilstandsamt | 3'223.60 | |
| 10200 | Raiff.Bank 49 5151 7 | 192'674.63 | |
| 10201 | RaiffeisenBank Steueramt Albula | 95'790.01 | |
| | LIQUIDE MITTEL | 291'688.24 | |
| 11000 | Endabrechnung Beiträge Mitgliedergemeinden | -111'279.57 | |
| 11020 | Debitoren Allgemein | 71'105.16 | |
| 13000 | Trans. Aktiven | 34'048.16 | |
| | FORDERUNGEN + ABGRENZUNGEN | -6'126.25 | |
| | UMLAUFVERMOEGEN | 285'561.99 | |
| 15000 | Büromobilien und -Geräte | 1.00 | |
| 15100 | Dienstfahrzeug | 1.00 | |
| | ANLAGEVERMOEGEN | 2.00 | |
| | TOTAL AKTIVEN | 285'563.99 | |
| PASSIVEN | | | |
| 20000 | Kreditoren | | 43'109.60 |
| 23000 | Trans. Passiven | | 45'424.83 |
| | KURZFRISTIGES FREMDKAPITAL | | 88'534.43 |
| 24000 | Beiträge Projekt Aventura Alvra | | 182'799.86 |
| 24010 | Ausgaben Projekt Aventura Alvra | | -186'646.15 |
| 24050 | Beiträge Projekt Landwasserwelt | | 19'100.00 |
| 24070 | Rückstellungen | | 40'000.00 |
| | LANGFRISTIGES FREMDKAPITAL | | 55'253.71 |
| 29000 | Regionsvermögen | | 30'018.14 |
| 29001 | Kapital Steuerallianz Albula | | 60'000.65 |
| | REGIONSVERMÖGEN | | 90'018.79 |
| | EINNAHMENÜBERSCHUSS | | 51'757.06 |
| | TOTAL AKTIVEN | 285'563.99 | |
| | TOTAL PASSIVEN | | 285'563.99 |

Erfolgsrechnung Region Albula per 31.12.2025

Die kumulierte Erfolgsrechnung der Region Albula umfasst sämtliche Aufwände und Erträge nach Bereinigung des Aufwand- bzw. Ertragsüberschusses zugunsten der Gemeinden. Die ausgewiesenen Werte entsprechen der Summe der Saldi der Geschäftsstelle, der Berufsbeistandschaft, des Betriebs- und Konkursamtes des Zivilstandsamtes und der Steuerallianz.

Das ausgewiesene Jahresergebnis von CHF **51'757.05** entspricht demjenigen der Steuerallianz Albula und wird den Gemeinden der Steuerallianz Albula/Alvra, Bergün Filisur, Lantsch/Lenz und Schmitten gemäss dem Schlüssel der verfügbaren Veranlagungen überwiesen.

| Personalaufwand | | Rechnung | | Budget |
|-----------------|------------------------------------|---------------------|---------------------|---------------------|
| KTO | Bezeichnung | 2025 | 2024 | 2025 |
| 30000 | Löhne / Bruttoentschädigung | 1'077'744.55 | 1'051'621.15 | 1'075'500.00 |
| 30050 | Präsidentenkonferenz/Entschädigung | 24'849.05 | 34'097.70 | 40'000.00 |
| 30100 | AHV/IV/EO-Beiträge | 90'162.90 | 88'350.90 | 92'200.00 |
| 30110 | BVG-Beiträge | 133'336.55 | 104'130.25 | 132'144.00 |
| 30120 | Familienzulagen | 0.00 | 1'710.00 | 0.00 |
| 30125 | Besondere Sozialzulage | 10'604.00 | 9'812.00 | 9'760.00 |
| 30130 | UVG- und KK-Beiträge | 17'580.85 | 15'152.50 | 13'800.00 |
| 30150 | Aus- und Weiterbildungskosten | 14'002.05 | 13'571.45 | 24'500.00 |
| 30170 | Div. Personal- und Reisekosten | 10'917.27 | 9'030.25 | 16'450.00 |
| 30175 | Pauschalspesen | 3'830.00 | 3'370.00 | 0.00 |
| 30200 | Inseratekosten Personal | 1'167.50 | 3'761.90 | 4'500.00 |
| | | 1'384'194.72 | 1'334'608.10 | 1'408'854.00 |

| Sachaufwand | | Rechnung | | Budget |
|-------------|--|-------------------|-------------------|-------------------|
| KTO | Bezeichnung | 2025 | 2024 | 2025 |
| 31000 | Büromiete | 85'800.00 | 81'000.00 | 81'000.00 |
| 31030 | Archivmiete der 4 Standorte | 4'430.00 | 4'430.00 | 4'500.00 |
| 31050 | Aufwand Präsidentenkonferenz / Saalmieten | 592.70 | 584.10 | 500.00 |
| 31080 | Nebenkosten Mieträume | 42'793.85 | 35'818.89 | 40'000.00 |
| 31100 | Büroaufwand / Drucksachen | 5'180.90 | 9'657.75 | 13'700.00 |
| 31120 | Bücher, Zeitschriften | 2'497.20 | 1'437.15 | 3'700.00 |
| 31150 | Beiträge an Dritte / Verbandsbeiträge | 2'722.00 | 2'582.00 | 3'200.00 |
| 31200 | Kommunikationsaufwand / Porto | 27'538.75 | 22'468.60 | 24'700.00 |
| 31250 | Neuanschaffungen Einrichtungen | 10'558.20 | 14'155.73 | 12'000.00 |
| 31260 | Unterhalt Fahrzeuge, Einrichtungen | 1'360.25 | 2'576.35 | 4'000.00 |
| 31300 | Neuanschaffungen Informatikmittel | 3'463.48 | 9'030.35 | 9'500.00 |
| 31350 | Unterhalt Informatikmittel | 106'722.01 | 109'777.28 | 102'000.00 |
| 31380 | Homepage | 2'916.50 | 599.95 | 3'000.00 |
| 31400 | Anteil Motorfahrzeugversicherung Dienstfahrtenkasko | 2'717.05 | 2'658.10 | 2'200.00 |
| 31420 | Anteil Betriebshaftpflichtversicherung | 4'354.50 | 4'149.50 | 4'300.00 |
| 31430 | Anteil Betriebsversicherung (Elementarschaden) | 1'736.60 | 1'925.15 | 1'900.00 |
| 31500 | Werbung (Inserate) | 0.00 | 0.00 | 1'500.00 |
| 31700 | Kapitalaufwand / Bankgebühren | 1'149.36 | 1'264.53 | 1'350.00 |
| 31750 | Kontrollstelle | 4'680.00 | 2'830.00 | 3'460.00 |
| 32100 | Gesuche um Rechtshilfe | 0.00 | 674.55 | 3'000.00 |
| 33000 | Dekorationsmaterial | 1'173.90 | 596.50 | 1'700.00 |
| 33500 | Gebühren Kanton (AMZ) | 1'224.50 | 362.70 | 1'200.00 |
| 34000 | Leistungen Dritter | 18'839.10 | 15'596.90 | 25'000.00 |
| 34100 | Liegenschaften in Verwertung | 0.00 | 0.00 | 7'000.00 |
| 35000 | Regionale Strukturprojekte | 12'570.95 | 48'156.15 | 50'000.00 |
| 35100 | Ideenfond für Strukturprojekte | 0.00 | 0.00 | 0.00 |
| 35300 | Auslagen Erwachsenenbildung | 2'413.75 | 11'137.50 | 7'000.00 |
| 35320 | Gesundheitsversorgungsregion Albula/Viamala | 27'723.10 | 26'942.15 | 20'000.00 |
| 35330 | Regionales UHB - Projekt | 55'433.18 | 24'873.81 | 5'000.00 |
| 36000 | Richtplan Mandat / Beratung | 0.00 | 1'620.15 | 8'000.00 |
| 36100 | RRIP Materialabbau- und Verwertung; Abfallbewirtsch. | 5'085.55 | 12'595.15 | 8'000.00 |
| 36120 | RRIP Siedlung & Verkehr | 17'385.50 | 33'820.85 | 30'000.00 |
| 36140 | KRIP / Vernehmlassung Energie | 0.00 | 1'454.15 | 5'000.00 |
| 36150 | Regionales Raumkonzept | 0.00 | 0.00 | 0.00 |
| 36160 | RRIP Regionale Campinganlagen | 1'593.10 | 5'310.70 | 7'500.00 |
| 36900 | Unvorhergesehene Arbeiten / Reserve | 0.00 | 0.00 | 45'000.00 |
| 37000 | Interne Verrechnung für Dienstleistungen Geschäftsstelle | 26'000.00 | 25'500.00 | 29'000.00 |
| 37050 | Kooperationsaufwand Steuerallianz Albula | 0.00 | 0.00 | 500.00 |
| 37100 | Entschädigung Revisionsstelle GPK | 0.00 | 1'500.00 | 0.00 |
| 39000 | Übriger Aufwand | 3'115.97 | 3'888.05 | 5'200.00 |
| | | 483'771.95 | 520'974.74 | 574'610.00 |

| Alle Kst. Inkl. Steuerallianz Ertrag | | Rechnung | | Budget |
|---|--|---------------------|---------------------|---------------------|
| KTO | Bezeichnung | 2025 | 2024 | 2025 |
| 41010 | Mitgliederbeitrag Albula | 182'683.34 | 155'362.76 | 201'121.00 |
| 41020 | Mitgliederbeitrag Bergün/Filisur | 121'751.77 | 101'499.93 | 133'979.00 |
| 41030 | Mitgliederbeitrag Lantsch/Lenz | 73'425.31 | 56'481.68 | 80'480.00 |
| 41040 | Mitgliederbeitrag Schmitten | 29'339.48 | 24'094.24 | 32'130.00 |
| 41050 | Mitgliederbeitrag Surses | 326'693.65 | 316'982.16 | 360'261.00 |
| 41060 | Mitgliederbeitrag Vaz/Obervez | 379'438.86 | 367'392.48 | 416'640.00 |
| 41100 | Rückerstattung Bundesbeiträge Ausbildung | 7'802.00 | 0.00 | 10'250.00 |
| 41200 | Entschädigung Kanton Fahrplanpräsidium | 0.00 | 1'031.20 | 1'000.00 |
| 41500 | Interne Verrechnung für Dienstleistungen Geschäftsstelle | 26'000.00 | 25'500.00 | 29'000.00 |
| 41600 | Ertrag Untermiete Regionalgericht | 18'150.00 | 21'450.00 | 19'800.00 |
| 41700 | Ertrag Untermiete Steuerallianz | 4'800.00 | 0.00 | 0.00 |
| 42000 | Klientenbeiträge | 60'713.75 | 64'444.95 | 80'000.00 |
| 43000 | Ertrag Gebühren allgemein | 62'418.50 | 55'359.30 | 40'000.00 |
| 43100 | Externe Dienstleistungen | 3'371.50 | 10'034.30 | 6'000.00 |
| 44000 | Ertrag Gebühren allgemein | 295'411.81 | 279'597.65 | 320'000.00 |
| 44010 | Gebührenertrag Verwaltung | 4'617.75 | 16'718.65 | 10'000.00 |
| 44020 | Ertrag Gebühren Konkursamt | 22'703.30 | 37'880.03 | 15'000.00 |
| 45000 | Rückerstattung AWT Regionalentwicklung | 43'032.00 | 38'648.00 | 40'000.00 |
| 45010 | Sockelbeitrag AWT | 20'000.00 | 20'000.00 | 20'000.00 |
| 45300 | Eingang Erwachsenenbildung | 1'828.75 | 11'113.70 | 1'000.00 |
| 45330 | Entschädigung Kanton für Projekte | 24'483.00 | 11'400.00 | 35'000.00 |
| 46010 | Entschädigung Kanton für Richtpläne | 11'600.00 | 34'800.00 | 0.00 |
| 47000 | Beitrag Kanton | 178'680.00 | 188'940.00 | 182'000.00 |
| 49000 | Übriger Ertrag | 0.00 | 15'627.60 | 2'000.00 |
| 49900 | Rückerstattung Krankentaggeld | 20'778.95 | 548.50 | 0.00 |
| 49950 | Rückverteilung CO2 | 0.00 | 675.70 | 500.00 |
| 49990 | Corona Erwerbbersatzentschädigung | 0.00 | 0.00 | 0.00 |
| | | 1'919'723.72 | 1'855'582.84 | 2'036'161.00 |

| Ergebnis alle Kostenstellen mit Stv. | RG 2025 | RG 2024 | Budget 2025 |
|--|------------------|----------------|--------------------|
| Personalaufwand | 1'384'194.72 | 1'334'608.10 | 1'408'854.00 |
| Sachaufwand | 483'771.95 | 520'974.74 | 574'610.00 |
| Total Aufwand alle Kostenstellen ohne Stv. | 1'867'966.67 | 1'855'582.84 | 1'983'464.00 |
| Total Ertrag alle Kostenstellen ohne Stv. | 1'919'723.72 | 1'855'582.84 | 2'036'161.00 |
| Ergebnis alle Kostenstellen ohne Stv. | 51'757.05 | 0.00 | 52'697.00 |

Musikschule Grischun Central (MSGC)



Bemerkungen zur Jahresrechnung 2025

| | | |
|--------------|----------------|---------------|
| Revidiert am | 25.03.2025 | |
| Durch | Lantsch/Lenz | Jörg Cadosch |
| | Albula/Alvra | Edith Bisculm |
| | Bergün Filisur | Andreas Jufer |

Finanzen

Die Jahresrechnung (JR) 2025 schliesst nach Abzug des Kantonsbeitrags von Fr. 127'504.- mit einem Gesamtaufwand von Fr. 318'852.10 ab.

Die JR 2025 schliesst mit einem Aufwandüberschuss von Fr. 13'852.10 ab.

Die Betriebsrechnung für das Kalenderjahr 2025 beinhaltet das Frühlingssemester des Musikschuljahres 2024/25 und das Herbstsemester des Musikschuljahres 2025/26.

Die Lohnberechnungen für das Budget 2025 basieren auf die zur Zeit der Budgetierung (Frühling 2024) bekannten Unterrichtspensen. Das sind drei Semester vor dem Buchhaltungs-Kalenderjahr entfernt. Da die Unterrichtspensen pro Semester ändern, ist eine exakte Kalkulation nicht möglich.

Konto 1100 Debitoren

Mittels Betreibungsverfahren sind nun sämtliche alte Forderungen aus 2022 (Fr. 110.-) und 2023 (Fr. 2'645.35) bezahlt worden. Sämtliche offenen Musikschulgeldrechnungen per 31.12.2025 sind im 2026 beglichen worden.

Konto 3000 Schulgelder / Konto 5100 Löhne MLP

Im Kalenderjahr 2025 hatten wir mit 218.405 Unterrichtseinheiten pro Woche, 18.96 UE/Woche mehr als budgetiert. Dies erklärt die Differenz zum Budget bei den Schulgeldern und Lehrerlöhnen und den damit zusammenhängenden Personalkosten.

Konto 3060 Externe Schulgelder

Aus der Gemeinde Churwalden besuchten 8 (FS 2025) und 8 (HS 2025) Jugendliche die Musikschule.

3100 Beitrag EKUD

Wir konnten fürs 2025 mehr Unterrichtseinheiten abrechnen als im Vorjahr.

3600 / 4600 Projekte

Die alljährlichen Stufenchecks und Instrumentenparcours (Lenzerheide und Tiefencastel) sowie die Mitwirkung an der Projektwoche Ende Oktober 2025 der Volksschule Zyklus 2, Schulstandorte Filisur, Alvaneu und Lantsch/Lenz sind hier verbucht.

3700 / 4700 Ensembles / Auftritte

Einnahmen

Auftritte und Mitwirkung an La Tundeida Savognin, Weihnachtsmarkt, Seniorennachmittag Surava, Auftritt Märiwald, Auftritt Pop Bands an der Kulturpreisverleihung in Lenzerheide, Musikschulkonzert in Lantsch/Lenz, Auftritt an der GV Kultur am Pass, Konzert der Junior Band in Lantsch/Lenz

Ausgaben

Outfit Ensembles, Notenkopien. Verpflegung bei Proben tagen

6560 EDV / Homepage

Digitales Noten- und Dokumentenarchiv in einer Cloud erstellt mit Zugang für die Musiklehrpersonen. Support Webpage. Anteil an Verwaltungs-, Finanz- und Lohnbuchhaltungsprogramm (geteilte Lizenzkosten mit der Oberstufe)

Die Musikschulkommission (MSK) hat an ihrer Sitzung vom 30.03.2026 die JR 2025 zu Handen der Präsidentenkonferenz der Region Albula einstimmig genehmigt und beantragt den Aufwandüberschuss in der Höhe von Fr. 13'852.10 bei den Regionsgemeinden nachzufordern.

Tiefencastel, 31.03.2026

Bilanz Musikschule Grischun Central

MDSOFT PHAROS FIBU V26.0301.10534/win10.pdf

| Musikschule Grischun Central Cumpogna 28 7450 Tiefencastel | | SCHLUSSBILANZ | | | | per 31.12.2025 | |
|--|-------------------------------|---------------------------------|---------------|-------------------------|---------------|-------------------------|---------------|
| | | Periode 01.01.2025 - 31.12.2025 | | | | Seite 1 | |
| Kto-Nr | Bezeichnung | Saldo per 31.12.2025 | % | Saldo per 31.12.2024 | % | Saldo per 31.12.2023 | % |
| AKTIVEN | | | | | | | |
| 1000 | Kasse | 1'956.75 | 1.32 | 555.20 | 0.39 | 718.10 | 0.50 |
| 1020 | RB Albula Kto 48 | 86'836.26 | 58.75 | 93'086.10 | 65.56 | 60'512.67 | 42.54 |
| | LIQUIDE MITTEL | 88'793.01 | 60.07 | 93'641.30 | 65.96 | 61'230.77 | 43.04 |
| 1100 | Debitoren | 19'313.65 | 13.07 | 7'644.35 | 5.38 | 4'464.35 | 3.14 |
| 1159 | Beiträge Gemeinden | 13'852.10 | 9.37 | 12'685.65 | 8.94 | 46'753.00 | 32.87 |
| 1300 | Transitorische Aktiven | 25'849.99 | 17.49 | 28'004.00 | 19.72 | 29'799.98 | 20.95 |
| | FORDERUNGEN + VORRAETE | 59'015.74 | 39.93 | 48'334.00 | 34.04 | 81'017.33 | 56.95 |
| | UMLAUFSVERMOEGEN | 147'808.75 | 100.00 | 141'975.30 | 100.00 | 142'248.10 | 100.00 |
| 1500 | Instrumente | 1.00 | 0.00 | 1.00 | 0.00 | 1.00 | 0.00 |
| | ANLAGEVERMOEGEN | 1.00 | 0.00 | 1.00 | 0.00 | 1.00 | 0.00 |
| | TOTAL AKTIVEN | 147'809.75 | 100.00 | 141'976.30 | 100.00 | 142'249.10 | 100.00 |
| PASSIVEN | | | | | | | |
| 2000 | Kreditoren | 20'780.30 | 14.06 | 13'146.85 | 9.26 | 15'519.65 | 10.91 |
| 2300 | Transitorische Passiven | 29'900.00 | 20.23 | 31'700.00 | 22.33 | 29'600.00 | 20.81 |
| 2400 | Rücklage | 97'129.45 | 65.71 | 97'129.45 | 68.41 | 97'129.45 | 68.28 |
| | FREMDKAPITAL | 147'809.75 | 100.00 | 141'976.30 | 100.00 | 142'249.10 | 100.00 |
| | TOTAL AKTIVEN/PASSIVEN | 147'809.75 | 100.00 | 141'976.30 | 100.00 | 142'249.10 | 100.00 |

Erfolgsrechnung Musikschule Grischun Central

MDSOFT PHAROS FIBU V26.0301.10534/win10pdf

| | | |
|--|---------------------------------|----------------|
| Musikschule Grischun Central Cumpogna 28 7450 Tiefencastel | ERFOLGSRECHNUNG | per 31.12.2025 |
| | Periode 01.01.2025 - 31.12.2025 | Seite 2 |

| Kto-Nr | Bezeichnung | Laufjahr | % | Vorjahr | % | Budget | % |
|----------------|---------------------------------------|-------------------|---------------|-------------------|---------------|-------------------|---------------|
| ERTRAG | | | | | | | |
| 3000 | Schulgelder | 232'040.90 | 33.43 | 225'676.00 | 33.33 | 218'000.00 | 33.38 |
| 3060 | Externe Schulgelder | 6'030.00 | 0.87 | 8'630.00 | 1.27 | 8'000.00 | 1.23 |
| 3080 | Mehrfächerrabatt | -5'572.80 | -0.80 | -5'902.90 | -0.87 | -5'500.00 | -0.84 |
| 3100 | Beitrag EKUD GR | 127'504.00 | 18.37 | 126'924.00 | 18.75 | 125'000.00 | 19.14 |
| 3150 | Rückverteilung der CO2-Abgabe | 0.00 | 0.00 | 333.25 | 0.05 | 0.00 | 0.00 |
| 3300 | Beiträge Gemeinden | 318'852.10 | 45.94 | 314'685.65 | 46.48 | 305'000.00 | 46.71 |
| 3400 | Beiträge pro juventute an Schulgelder | 600.00 | 0.09 | 0.00 | 0.00 | 0.00 | 0.00 |
| 3550 | Musikwoche/Musiktage | 6'617.16 | 0.95 | 0.00 | 0.00 | 0.00 | 0.00 |
| 3600 | Projekte | 2'212.00 | 0.32 | 2'855.00 | 0.42 | 1'500.00 | 0.23 |
| 3700 | Ertrag Ensembles / Auftritte | 1'377.00 | 0.20 | 3'465.00 | 0.51 | 1'000.00 | 0.15 |
| 3850 | Leistungen für Dritte | 4'069.30 | 0.59 | 0.00 | 0.00 | 0.00 | 0.00 |
| 3900 | Spenden/Gönnerbeiträge | 300.00 | 0.04 | 400.00 | 0.06 | 0.00 | 0.00 |
| | TOTAL ERTRAG | 694'029.66 | 100.00 | 677'066.00 | 100.00 | 653'000.00 | 100.00 |
| AUFWAND | | | | | | | |
| 4000 | Noten und Lehrmittel | 1'377.85 | 0.20 | 1'080.50 | 0.16 | 1'000.00 | 0.15 |
| 4600 | Projekte | 3'828.55 | 0.55 | 6'697.35 | 0.99 | 2'000.00 | 0.31 |
| 4650 | Musikwoche/Musiktage | 4'320.55 | 0.62 | 994.00 | 0.15 | 700.00 | 0.11 |
| 4700 | Aufwand Ensembles / Auftritte | 2'562.29 | 0.37 | 3'427.35 | 0.51 | 1'000.00 | 0.15 |
| | NOTEN, HILFSAUFWAND | 12'089.24 | 1.74 | 12'199.20 | 1.80 | 4'700.00 | 0.72 |
| 5000 | Lohn Schulleitung | 138'759.55 | 19.99 | 134'850.00 | 19.92 | 134'850.00 | 20.65 |
| 5002 | Musikschulsekretariat | 26'094.25 | 3.76 | 25'610.00 | 3.78 | 25'886.00 | 3.96 |
| 5100 | Lohn Musiklehrer | 367'447.00 | 52.94 | 351'301.45 | 51.89 | 349'460.00 | 53.52 |
| 5700 | AHV-Beiträge | 44'462.65 | 6.41 | 42'784.10 | 6.32 | 42'300.00 | 6.48 |
| 5750 | Unfall-Versicherung | 555.45 | 0.08 | 526.35 | 0.08 | 600.00 | 0.09 |
| 5755 | Krankenversicherung | 5'168.95 | 0.74 | 4'212.80 | 0.62 | 4'150.00 | 0.64 |
| 5760 | BVG-Beiträge | 40'462.30 | 5.83 | 38'136.00 | 5.63 | 37'754.00 | 5.78 |
| 5800 | Spesen Schulleitung | 513.50 | 0.07 | 743.40 | 0.11 | 500.00 | 0.08 |
| 5850 | Wegentschädigung/Fahrtspesen MLP | 26'880.15 | 3.87 | 26'775.90 | 3.95 | 23'000.00 | 3.52 |
| 5900 | Aus- und Weiterbildung | 400.00 | 0.06 | 1'108.10 | 0.16 | 300.00 | 0.05 |
| 5990 | Übriger Personalaufwand | 805.20 | 0.12 | 506.00 | 0.07 | 2'000.00 | 0.31 |
| | LOHNAUFWAND | 651'549.00 | 93.88 | 626'554.10 | 92.54 | 620'800.00 | 95.07 |
| 6000 | Mietzins Büro Cumpogna 28 | 3'000.00 | 0.43 | 3'000.00 | 0.44 | 3'000.00 | 0.46 |
| 6100 | Unterhalt/Ersatz Einrichtungen Büro | 135.79 | 0.02 | 0.00 | 0.00 | 250.00 | 0.04 |
| 6150 | Instrumente/Unterrichtsräume | 3'779.25 | 0.54 | 3'633.78 | 0.54 | 3'250.00 | 0.50 |
| 6300 | Sachversicherungen | 1'239.05 | 0.18 | 1'195.30 | 0.18 | 1'200.00 | 0.18 |
| 6350 | Gebühren und Abgaben | 0.00 | 0.00 | 148.00 | 0.02 | 0.00 | 0.00 |
| 6400 | Beratungsaufwand | 411.80 | 0.06 | 237.45 | 0.04 | 500.00 | 0.08 |
| 6500 | Büromaterial | 758.25 | 0.11 | 484.55 | 0.07 | 500.00 | 0.08 |
| 6510 | Drucksachen | 2'098.40 | 0.30 | 1'943.05 | 0.29 | 3'500.00 | 0.54 |
| 6520 | Porti | 946.00 | 0.14 | 1'400.10 | 0.21 | 1'200.00 | 0.18 |
| 6530 | Telefon | 1'671.20 | 0.24 | 1'688.60 | 0.25 | 1'600.00 | 0.25 |
| 6541 | Bücher, Zeitschriften | 72.45 | 0.01 | 86.90 | 0.01 | 100.00 | 0.02 |
| 6560 | EDV / Homepage | 5'389.90 | 0.78 | 15'635.82 | 2.31 | 2'500.00 | 0.38 |
| 6600 | Werbung und Inserate | 2'759.50 | 0.40 | 1'416.55 | 0.21 | 2'000.00 | 0.31 |

| | | |
|--|---------------------------------|----------------|
| Musikschule Grischun Central Cumpogna 28 7450 Tiefencastel | ERFOLGSRECHNUNG | per 31.12.2025 |
| | Periode 01.01.2025 - 31.12.2025 | Seite 3 |

| Kto-Nr | Bezeichnung | Laufjahr | % | Vorjahr | % | Budget | % |
|--------|-----------------------------|------------------|-------------|------------------|-------------|------------------|-------------|
| 6630 | Beiträge VMS, SJAM, VSMG | 3'209.55 | 0.46 | 2'176.25 | 0.32 | 2'200.00 | 0.34 |
| 6650 | Sitzungsgelder/Spesen MSK | 4'712.20 | 0.68 | 5'072.60 | 0.75 | 5'500.00 | 0.84 |
| 6820 | Bankzinsen/-Spesen | 208.08 | 0.03 | 193.75 | 0.03 | 200.00 | 0.03 |
| | ÜBRIGER AUFWAND | 30'391.42 | 4.38 | 38'312.70 | 5.66 | 27'500.00 | 4.21 |
| | UNTERNEHMUNGS-GEWINN | 0.00 | 0.00 | 0.00 | 0.00 | 0.00 | 0.00 |

Bemerkung: Von der GPK geprüft am 25.03.2026. Von der MSK genehmigt am 30.03.2026.

Vollständigkeitserklärung der Region Albula

Zuhanden an die Geschäftsprüfungskommission der Region Albula, der Steuerallianz und der Musikschule MSGC zu den Jahresrechnungen 2025

Wir bestätigen, dass die unten aufgeführten Auskünfte im Zusammenhang mit den Rechnungsabschlüssen der Region Albula, der Musikschule Grischun Central nach bestem Wissen und Gewissen dargelegt wurden. Für die Erstellung der Jahresrechnungen ist der Vorstand der Region Albula verantwortlich bzw. die Musikschulkommission.

1. In den Ihnen vorgelegten Jahresrechnungen sind alle Geschäftsvorfälle erfasst, die für das genannte Geschäftsjahr buchungspflichtig sind. Wir stellen Ihnen die Bücher und Belege sowie alle übrigen Unterlagen der Region und der Musikschule vollständig zu Ihrer Verfügung.
2. In den von Ihnen geprüften und von uns unterzeichneten Jahresrechnungen sind alle bilanzierungspflichtigen Vermögenswerte und Verpflichtungen berücksichtigt.
3. Allen bilanzierungspflichtigen Risiken und Wertebussen sind bei der Bewertung und der Festsetzung der Wertberichtigungen und der Rückstellungen genügend Rechnung getragen worden.
4. Verträge, Rechtsstreitigkeiten oder andere Auseinandersetzungen, die für die Beurteilung der Jahresrechnungen der Region Albula und der Musikschule von wesentlicher Bedeutung sind, bestanden nicht.
5. Alle bis zum Zeitpunkt der Beendigung Ihrer Prüfung bekanntgewordenen und bilanzierungspflichtigen Ereignisse sind in den vorliegenden Jahresrechnungen angemessen berücksichtigt.

Tiefencastel, 25. März 2026

Vorsitzender der Präsidentenkonferenz



Luzi Schutz

Der Geschäftsführer:



Mirko Pianta

Bericht der Geschäftsprüfungskommission

Zuhanden der Präsidentenkonferenz haben wir als Geschäftsprüfungskommission die Buchführung und die Jahresrechnungen der Region Albula und der Musikschule Grischun Central für das am 31. Dezember 2025 abgeschlossene Geschäftsjahr geprüft.

Wir stellen fest, dass:

- die ausgewiesene Bilanz und die Erfolgsrechnung mit der Buchhaltung übereinstimmen
- die Buchhaltung ordnungsgemäß und zweckmäßig geführt wird
- die notwendigen Belege, soweit geprüft, vorhanden sind
- die Abschlussrechnung den statutarischen und gesetzlichen Vorschriften entspricht.

Auf Grund der Prüfungsergebnisse empfehlen wir die vorliegende Jahresrechnung 2025 der Region Albula und der Musikschule Grischun Central zu genehmigen und den verantwortlichen Organen Décharge zu erteilen.

Tiefencastel, 25. März 2026

Die Mitglieder der Geschäftsprüfungskommission der Region Albula:



Andreas Jufer
GPK Bergün Filisur



Edith Bisculm
GPK Albula / Alvra



Jörg Cadosch
GPK Lantsch / Lenz