

Violencia Sexual y los Sistemas de Información del Departamento de Salud

Centro de Ayuda a Víctimas de Violación (CAVV)
Departamento de Salud de Puerto Rico



DEPARTAMENTO DE
SALUD



¿Quiénes Somos?

CAVV

Programa de la **Secretaría Auxiliar de Salud Familiar, Servicios Integrados y Promoción de la Salud**, del Departamento de Salud.



Base Legal

Creado por la resolución Conjunta 2471 del 30 de mayo del 1976

Misión

Crear una comunidad con **conciencia** sobre la **violencia sexual**, que trabaje para **prevenirla**, promoviendo el **respeto** hacia los **derechos de las personas** y la valorización de la integridad espiritual, física y emocional de todos y todas.

Servicios

Servicio directo

- Ofrecer servicios directos de **terapia individual y grupal** e intercesoría (psico-social, médica y legal) a sobrevivientes de violencia sexual y doméstica y su red de apoyo.

Evaluación forense

- Evaluar de **manera interdisciplinaria**, la situación referida sobre un menor a través de entrevistas forenses, evaluación médica y tratamiento psicológico.

Prevención primaria

- Promover la **prevención primaria** de la violencia sexual mediante la educación a la comunidad y capacitación a profesionales.

Servicios

Línea de Ayuda 24/7

- Mediante la Línea de Ayuda, se **provee** orientación, coordinación de servicios inmediatos, intervención en crisis, consejería de apoyos, consulta de profesionales, entre otros.

Alianzas

- Comité para la prevención primaria de la violencia sexual (COOPAS) – Equipo interagencial para la implementación del **Plan Estatal para la Prevención de la Violencia Sexual**.

Sistemas de Información

- Portal de Rastreo del Equipo de Recolección de Evidencia Forense en Casos de Violencia Sexual.
- Sistema de Vigilancia de Casos de Violencia Sexual y Doméstica atendidos en las Salas de Emergencia de PR.
- Observatorio para la Prevención de la Violencia Sexual



Portal de Rastreo del Equipo de Recolección de Evidencia Forense en Casos de Violencia Sexual.

“Kit” de Evaluación Forense

- El “Rape Kit” es el equipo para recopilar evidencia forense, durante las primeras **72 horas después** de la agresión sexual.
- El Centro de Ayuda a Víctimas de Violación adquiere y distribuye los Kits a las facilidades de salud de Puerto Rico
- Además ofrece adiestramientos sobre los Protocolos del Departamento de Salud para la Intervención con Víctimas (Sobrevivientes) de Agresión Sexual y el de Violencia Doméstica en facilidades de salud.

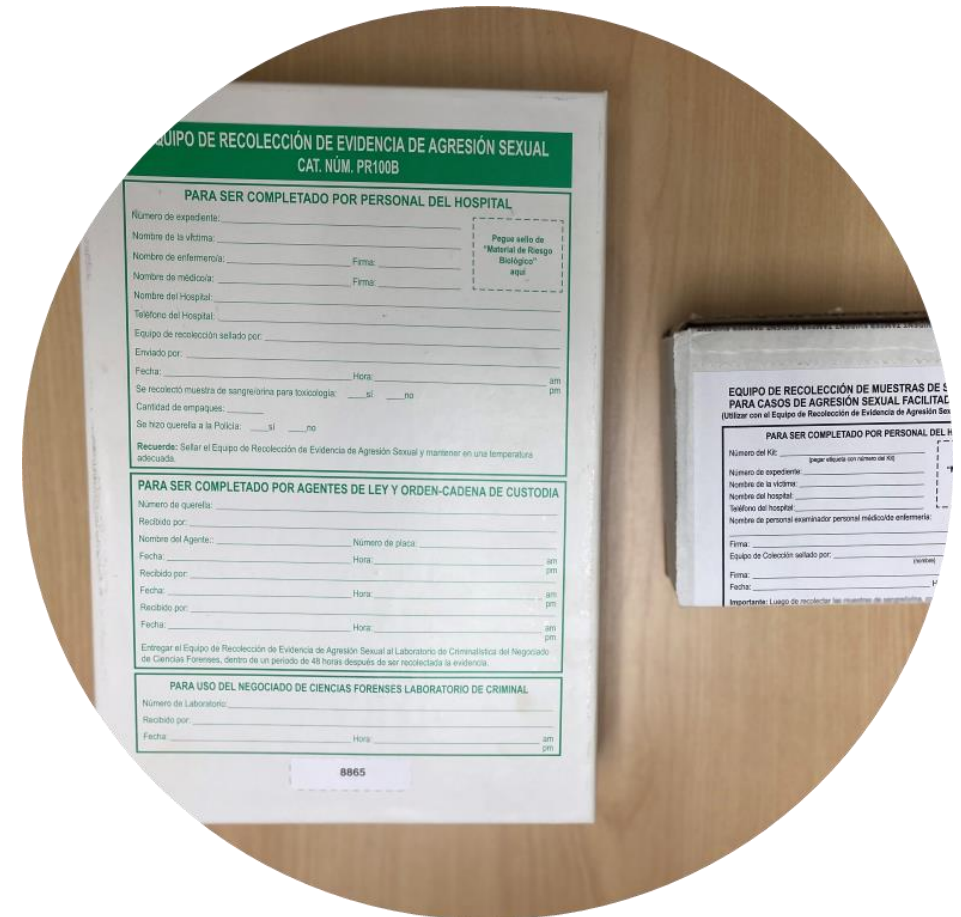

“Backlog” de los “kits” forense

Backlog del Equipo de recolección de evidencia forense (rape kits)

- Un "Rape Kit" en "backlog" es un kit **NO analizado** que permanece en el laboratorio del Instituto de Ciencias Forense por un periodo mayor de 30 días.

“Violence Against Women Act”

- En 1994, el Congreso aprobó el proyecto de Ley VAWA y sus subsecuentes reautorizaciones para erradicar la violencia contra las mujeres. En el 2013 (VAWA 2013; P.L. 113 4) entre otras cosas, incluyó nuevas disposiciones para abordar el **backlog en los estados y territorios**.

Rapid DNA

- Es una nueva tecnología que genera una identificación de ADN a partir de muestras forenses en menos de **dos horas**. Aunque los pasos de procesamiento y la interpretación de datos en el sistema Rapid DNA son esencialmente idénticos a los utilizados convencionalmente, las muestras se procesan y los datos resultantes se interpretan automáticamente.

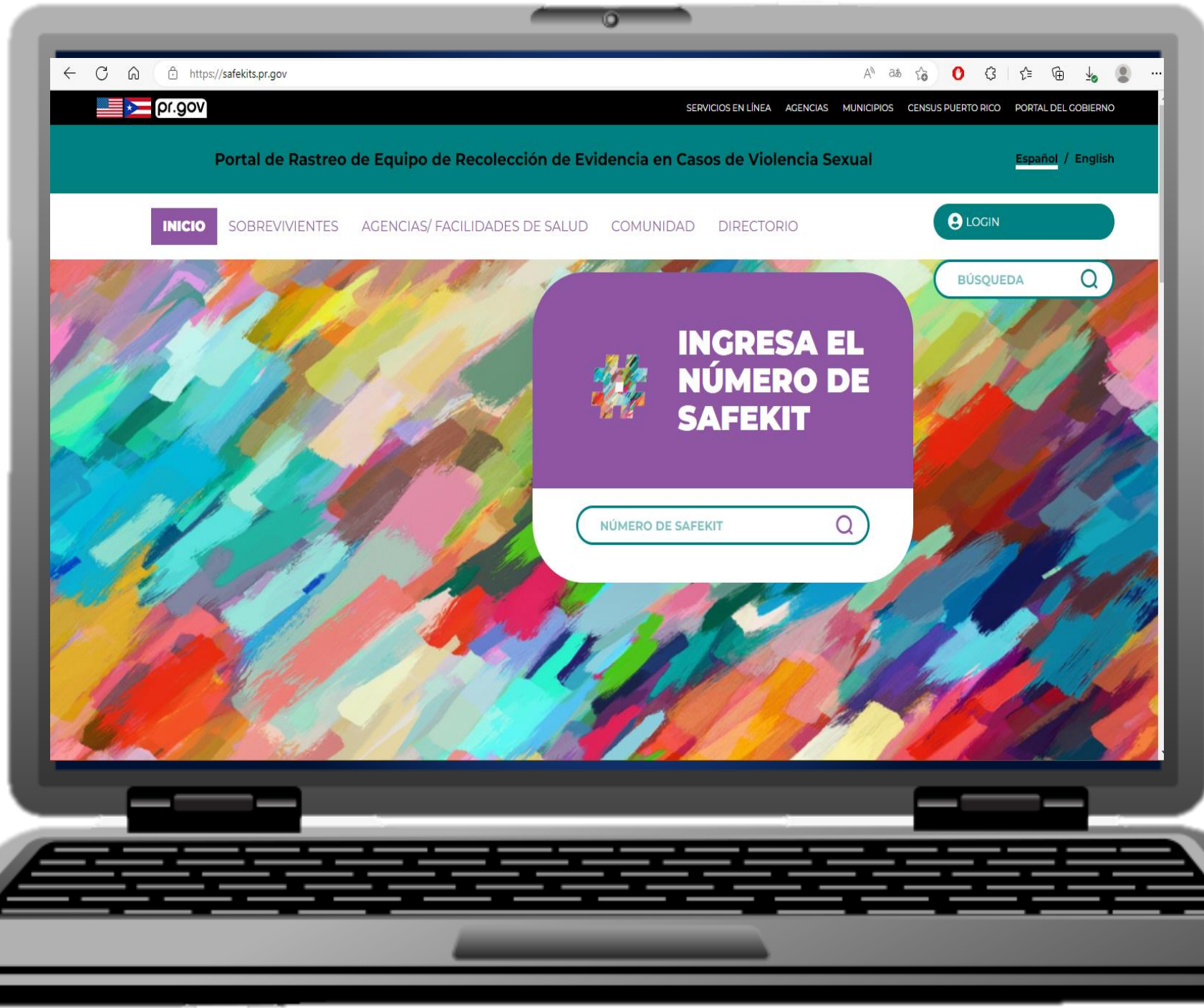

MOVIMIENTO DEL KIT



SAK.ICF.PR.GOV

Sexual Assault Kit #007981

Status: Analyzed by lab



El Sistema de Rastreo requiere de un equipo interagencial.

Ruta de la Intervención y Evaluación Forense en Casos de Violencia Sexual

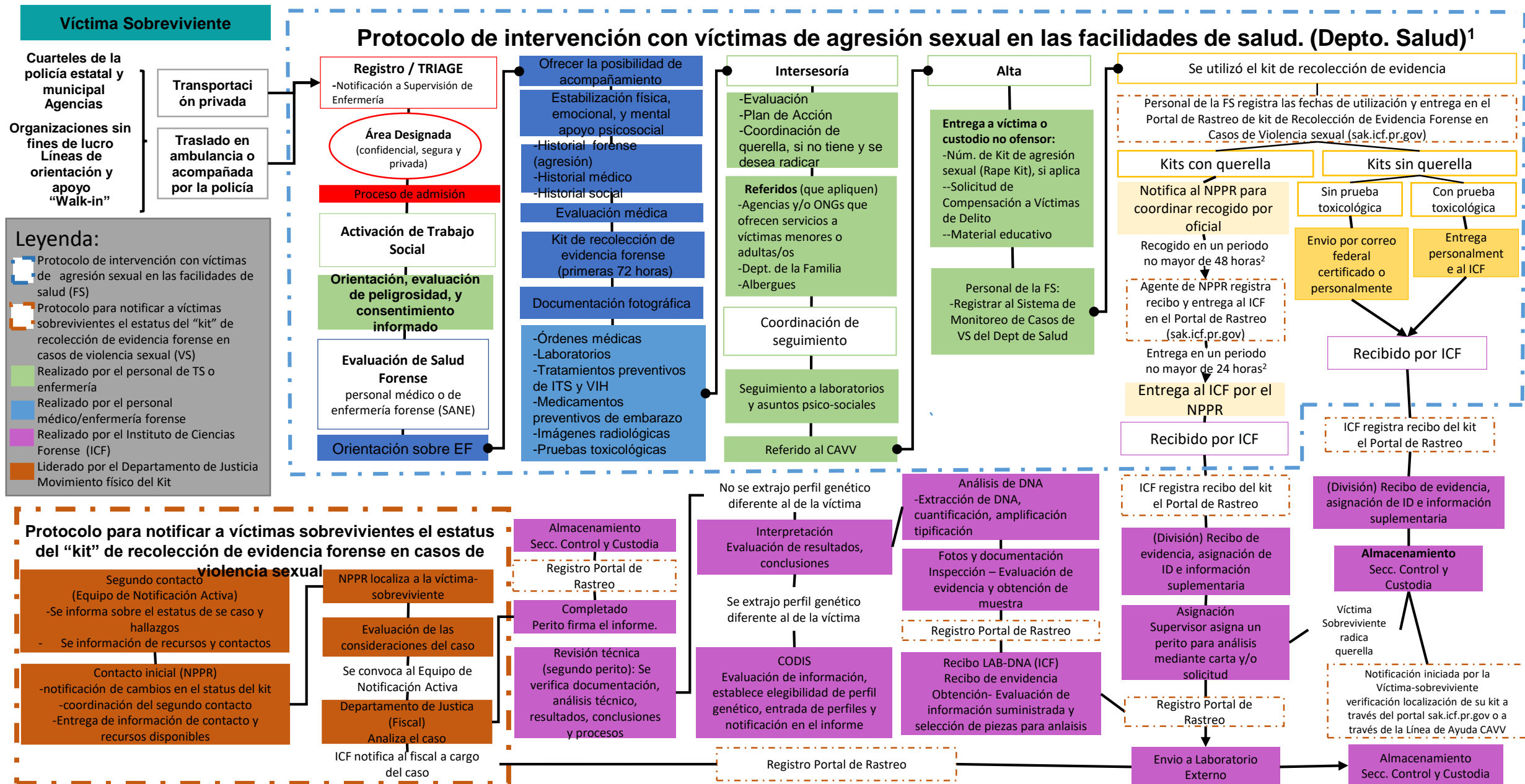

1. En cumplimiento con la OA # 214 del Departamento de Salud y el Reglamento #9184 del Secretario de Salud para la Construcción, Operación, Mantenimiento y Licenciamiento de los hospitales en PR.
2. En cumplimiento con la Orden General de la Policía de Puerto Rico #600-622 del 7 de mayo de 2019



Portal de Rastreo



100%

de "flags" notificados por el sistema fueron atendidos y resueltos



100%

Auditoría y entrada de kits al Portal



86%

Facilidades de Salud registradas en el Portal



100%

Personal de CAVV registrado y adiestrado



100%

Agentes del NPPR* registrados y adiestrados

Distribución de Recibo de Kits con Querella, Año Natural

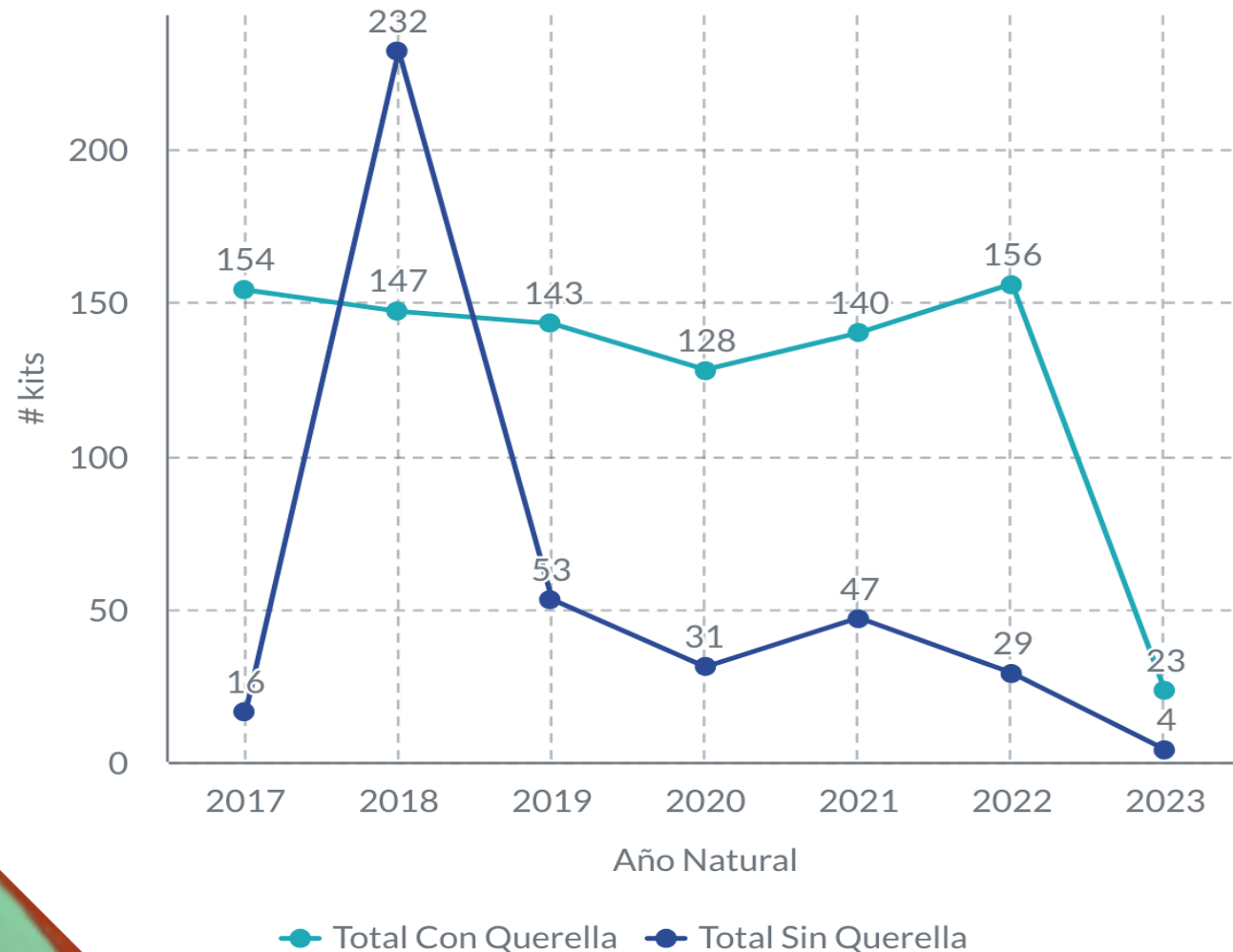

Promedio mensual de uso
de kits con querella

Entre
11 a 14 kits

Distribución de Kits con Querella, Año Natural

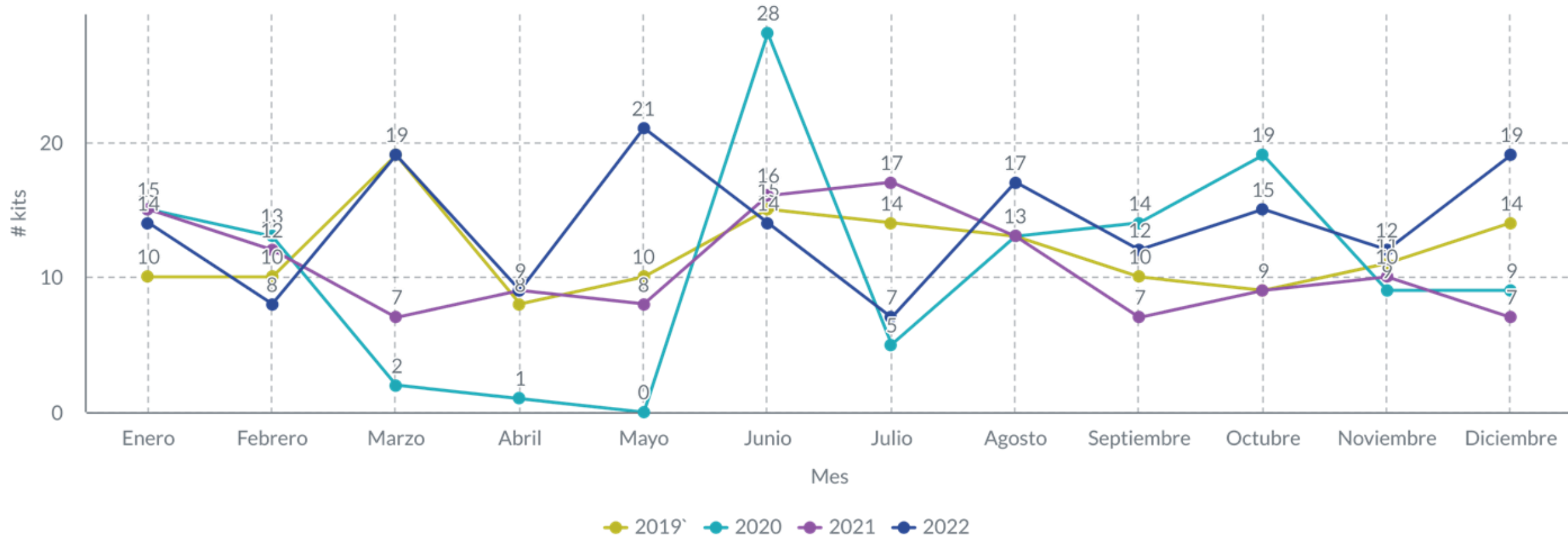

Para Consultas

Línea de Ayuda 24/7

Centro de Ayuda a Víctimas de Violación (CAVV)

787-765-2285

para más información escribe a:
cavv.facilidadesdesalud@salud.pr.gov

DEPARTAMENTO DE
SALUD





Objetivos

Monitorear los casos relacionados a violencia sexual y doméstica atendidos en las salas de emergencia de Puerto Rico

Aumentar la eficiencia en la recolección y análisis de los datos

Aumentar la información obtenida a través del Sistema para que esta pueda ser utilizada en el desarrollo de estrategias de prevención e intervención.

Introducción



Desde el año 2000, el CAVV mantiene un sistema de vigilancia de casos de VS y VD que reciben servicios en las salas de emergencia de PR.



Actualmente, el CAVV, en colaboración con la compañía de programación True North, actualiza la plataforma para mejorar el sistema de monitoreo y de esta forma optimizar la captación y análisis de los datos.

Hojas de Registro Mensual de Evaluación de Casos de AS y VD en las Facilidades de Salud de Puerto Rico (hoja antigua)



REGISTRO MENSUAL DE EVALUACIONES FORENSES DE AGRESIONES SEXUALES

Fecha: _____
Mes (que se reporta) Año

Hospital: _____ Pueblo: _____

Se atendieron casos durante este mes: () Sí () No

Número Record	Fecha de la Evaluación (día/mes/año)	Fecha de la Agresión (día/mes/año)	Número de Kit (si el mismo fue utilizado)	Tipo de Agresión ¹ (ver leyenda)	Edad	Género (M o F)

¹ Números correspondientes a los delitos sexuales (Coloque el número correspondiente al Tipo de agresión en la columna)

- | | | | |
|-----------------------------|------------------------------------|---|--|
| 1. Violación | 6. Agresión Física Agravada | 10. Tentativa de Violación Técnica | 15. Sospecha de Sodomía |
| 2. Violación Técnica | 7. Mutilación Corporal | 11. Tentativa de Actos Lascivos | 16. Sospecha de Actos Lascivos |
| 3. Sodomía | 8. Exposiciones Deshonestas | 12. Tentativa de Sodomía | 17. Sospecha de Incesto |
| 4. Actos Lascivos | 9. Tentativa de Violación | 13. Tentativa de Incesto | 18. Sospecha de Violación Técnica |
| 5. Incesto | 14. Sospecha de Violación | 19. Hostigamiento Sexual | |

Preparado por: _____ Posición / Puesto: _____

Firma: _____ Fecha: _____

Centro de Ayuda a Víctimas de Violación (CAVV)
Departamento de Salud
P. O. Box 8548 Caguas, Puerto Rico 00726-8548
Tel. (787) 765-2929 ext. 5598 Fax (787) 745-7680



REGISTRO MENSUAL DE EVALUACION DE CASOS DE VIOLENCIA DOMESTICA

Fecha: _____
Mes (que se reporta) Año

Hospital: _____ Pueblo: _____

Se atendieron casos durante este mes: () Sí () No

Número Record	Fecha de la Evaluación (día/mes/año)	Fecha de la Agresión (día/mes/año)	Número de Kit (si el mismo fue utilizado)	Tipo de Agresión ¹ (ver leyenda)	Edad	Género (M ó F)

¹ Números correspondientes a los delitos sexuales (Coloque el número correspondiente al Tipo de agresión en la columna)

- 3.1** Maltrato Físico
- 3.2** Maltrato Agravado (agresión ocurrió en un albergue, o hubo grave daño físico, o uso de arma, o en presencia de menores, u obliga a ingerir sustancias controladas, o habiendo orden de protección previa, o simultáneo a Maltrato a menor.
- 3.3** Maltrato Mediante Amenaza
- 3.4** Maltrato Mediante Restricción de Libertad
- 3.5** Agresión Sexual Conyugal (cónyuge, ex cónyuge, persona con quien cohabita o haya cohabitado, con quien haya procreado hijos.

Preparado por: _____ Posición / Puesto: _____
Firma: _____ Fecha: _____

Centro de Ayuda a Víctimas de Violación (CAVV)
Departamento de Salud
P. O. Box 8548 Caguas, Puerto Rico 00726-8548
Tel. (787) 765-2929 ext. 5598 Fax (787) 745-7680



Hojas de Registro de Casos Atendidos de Violencia Sexual o Doméstica en Facilidades de Salud (hoja nueva)

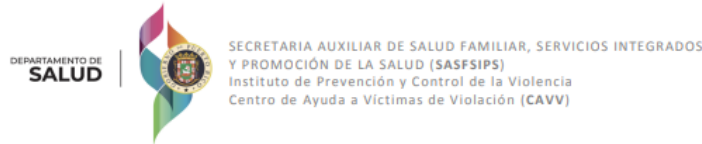

REGISTRO DE CASOS ATENDIDOS DE VIOLENCIA SEXUAL O DOMÉSTICA EN FACILIDADES DE SALUD

Hospital: _____ Pueblo: _____

Mes y año reportado: _____

Su facilidad de salud atendió casos de violencia sexual o doméstica durante el mes reportado: ☐ Sí ☐ No

***Información requerida**

Datos Personales: Información sobre la persona agredida

Nombre*: _____ Segundo nombre: _____

Apellido paterno*: _____ Apellido materno*: _____

Edad*: _____ Seleccione sexo*: ☐ Hombre ☐ Mujer ☐ Otro

Municipio de residencia del paciente*: _____

País de nacimiento*: ☐ Puerto Rico ☐ otro, cual: _____

Datos del sospechoso(a)

Nombre: _____ Apellidos: _____

Edad: _____ Relación entre el agresor(a)-Sobreviviente: _____

Seleccione sexo: ☐ Hombre ☐ Mujer ☐ Se desconoce

Datos del Incidente

Fecha de la agresión: _____ Hora de la agresión: _____

Fecha de la evaluación*: _____ Hora de la Evaluación*: _____

Fecha de la llegada al hospital*: _____ Hora de la llegada al hospital*: _____

de expediente*: _____

Municipio del Incidente*: _____

Tipo de Incidente*: _____ Tipo de violencia doméstica: _____

Tipo de Violencia sexual: _____

¿Tiene querrela Policiaca? * ☐ No ☐ Sí, número de querrela: _____

Línea de Ayuda (787) 765-2285

P. O. Box 70184 • San Juan, PR 00936-8184
Tel. (787) 765-2929 ext. 5940



¿Uso Kits Médico Forense? *: ☐ No ☐ Sí, número del kit: _____

¿Uso TXPreventivo VIH? * ☐ No ☐ Sí ☐ no aplica

¿Se realizó referido a servicio psicológico? * ☐ No ☐ Sí ☐ no aplica

¿Referido por el Departamento de la Familia para recibir servicios médicos?: * ☐ No ☐ Sí ☐ no aplica

¿Se realizó referido al Departamento de la Familia?: * ☐ No ☐ Sí ☐ no aplica

¿Se orientó sobre los servicios del Centro de Ayuda a Víctimas de Violación?: * ☐ No ☐ Sí

¿El Caso fue referido al Trabajador social del hospital?: * ☐ No ☐ Sí

Datos del Profesional Médico

Nombre*: _____ Apellido paterno*: _____

Apellido materno*: _____

Especialidad Profesional de la salud*: _____

Contenido: información adicional

Línea de Ayuda (787) 765-2285

P. O. Box 70184 • San Juan, PR 00936-8184
Tel. (787) 765-2929 ext. 5940

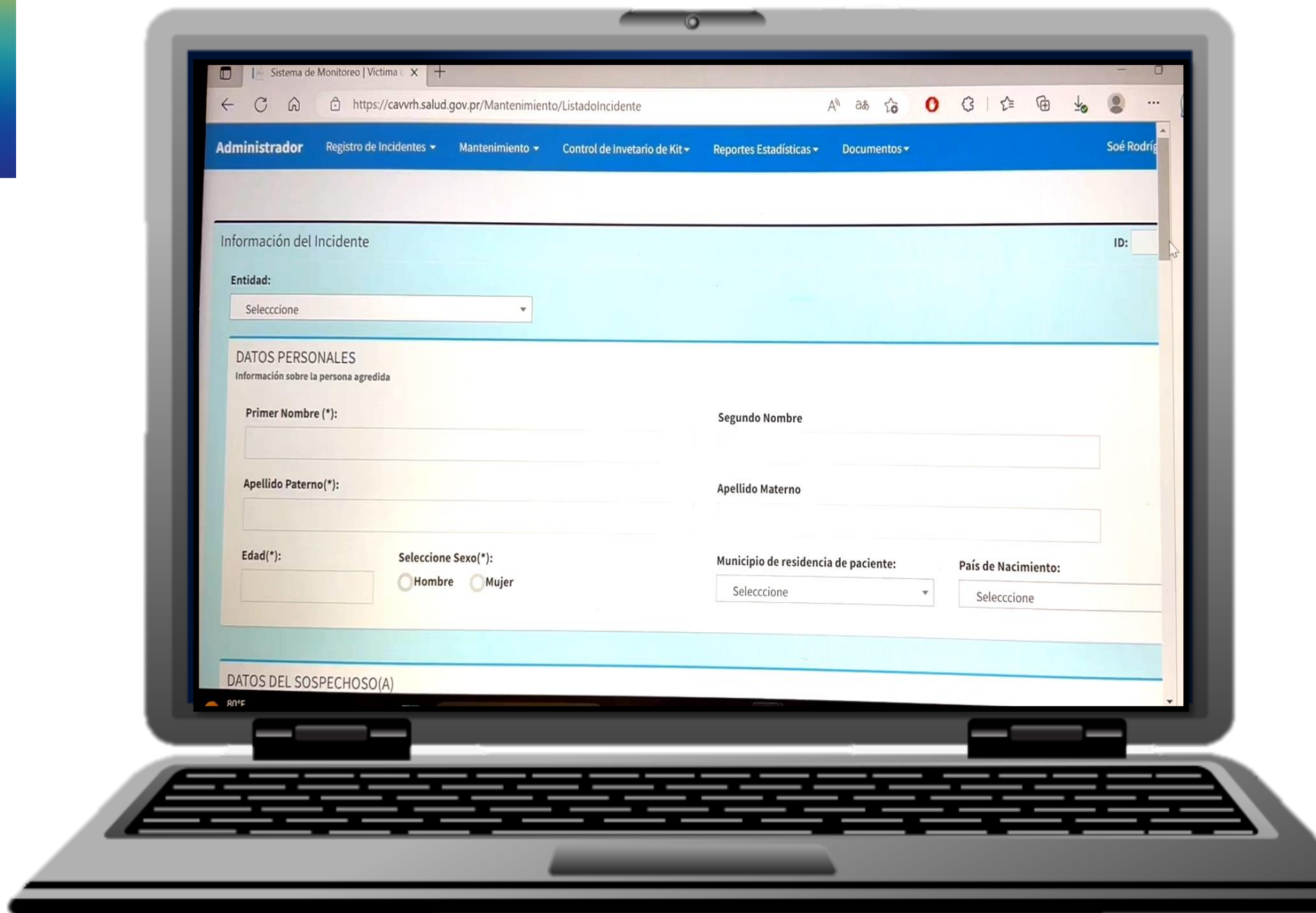

Casos de VS y VD reportados por las Salas de Emergencia de Puerto Rico, año natural 2022

Datos preliminares

- 1,316 casos de VS y VD:
 - Violencia Sexual: 479
 - Violencia Doméstica: 837

Distribución de Casos de Violencia de Género reportados por las Salas de Emergencia de Puerto Rico, 2022

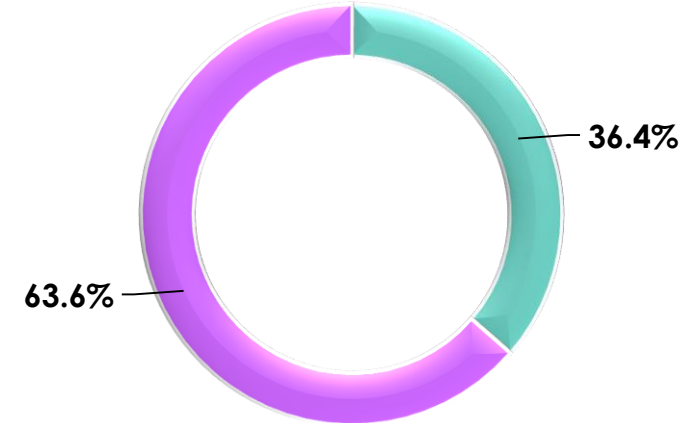

■ Casos de Violencia Sexual ■ Casos de Violencia Doméstica

Casos de VS y VD reportados por las Salas de Emergencia de Puerto Rico por mes, 2022

Datos preliminares

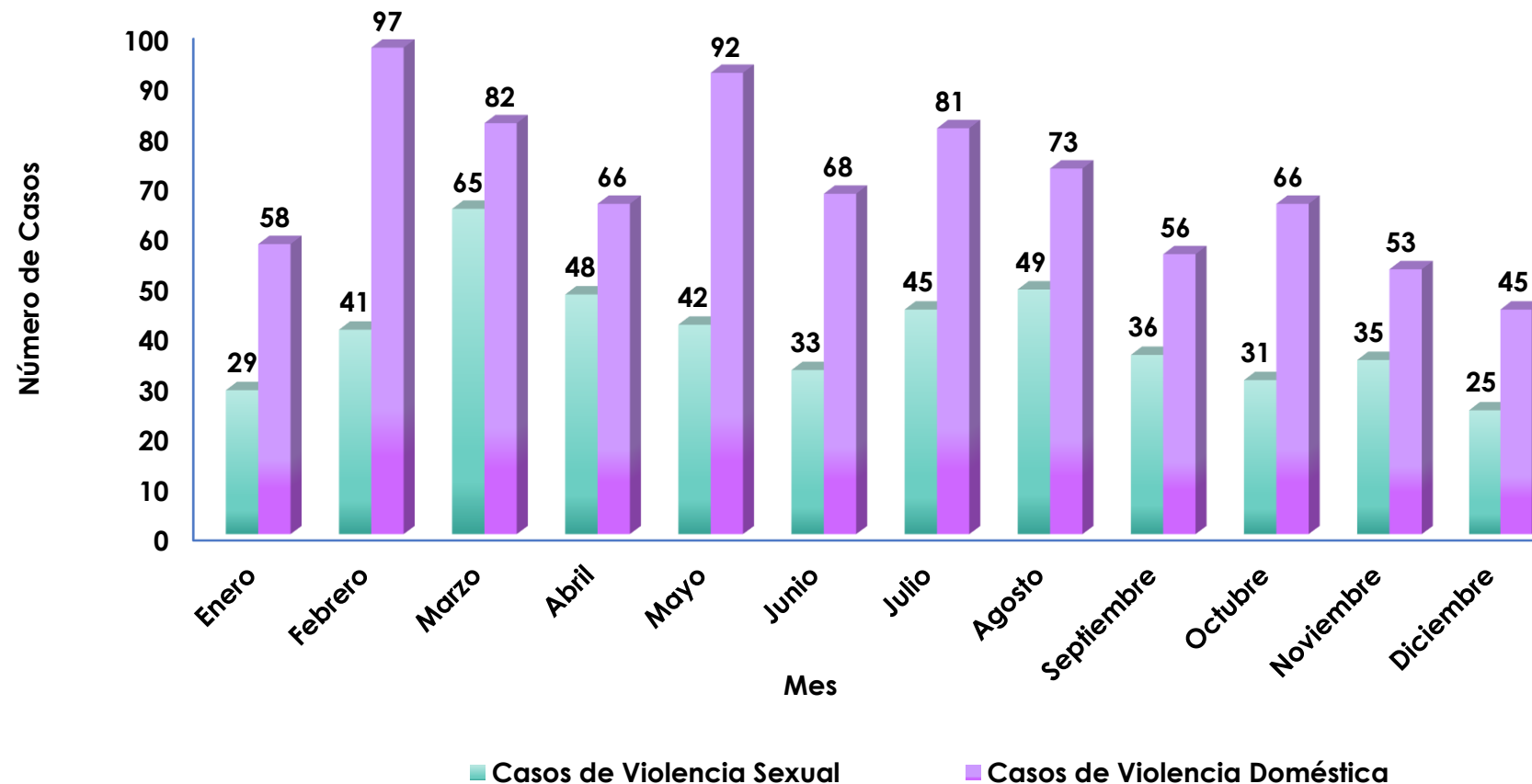

Perfil de la víctima sobreviviente de VD

Datos preliminares

Víctimas de Violencia Doméstica
por sexo, 2022

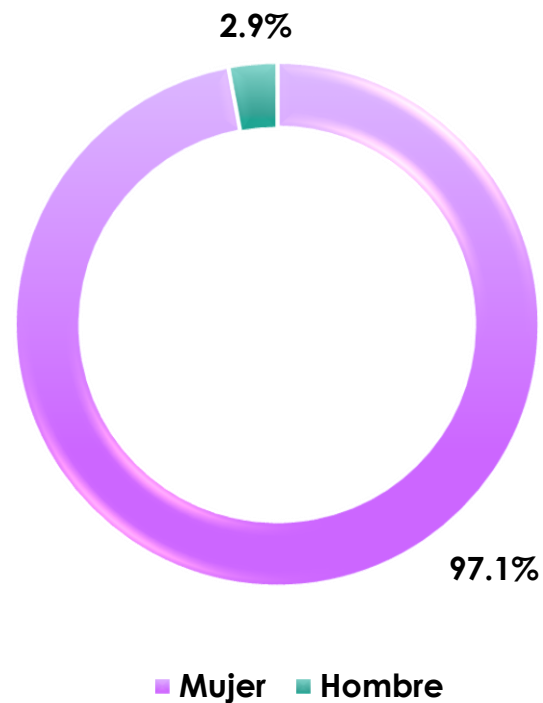

Víctimas de Violencia Doméstica
segregado por grupo de edad, 2022

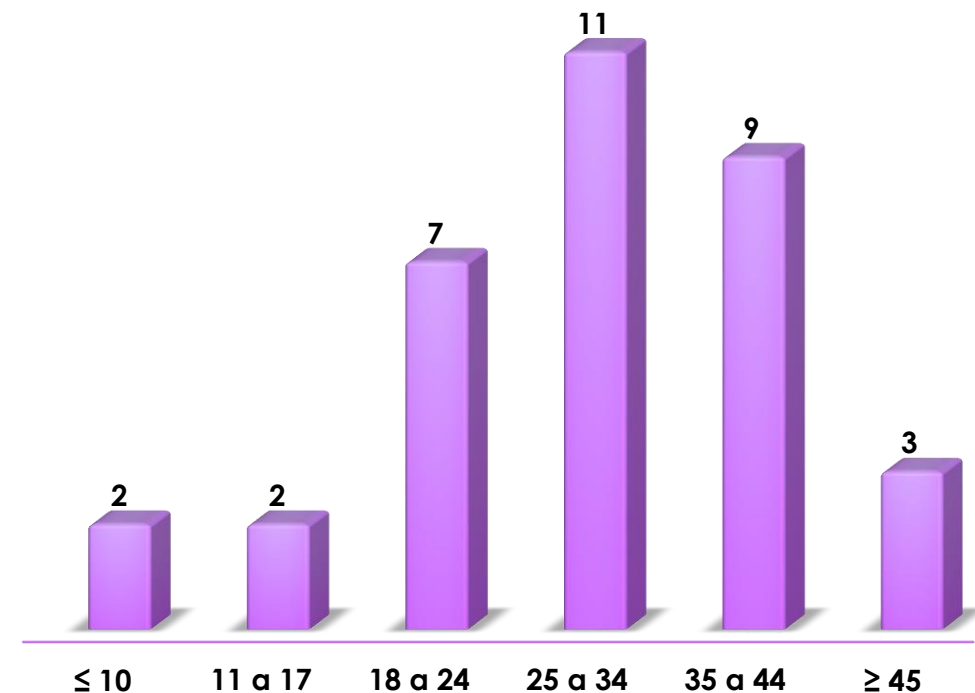

Perfil de la víctima sobreviviente de VD

Datos preliminares

Tipo de maltrato en víctimas de Violencia Doméstica, 2022

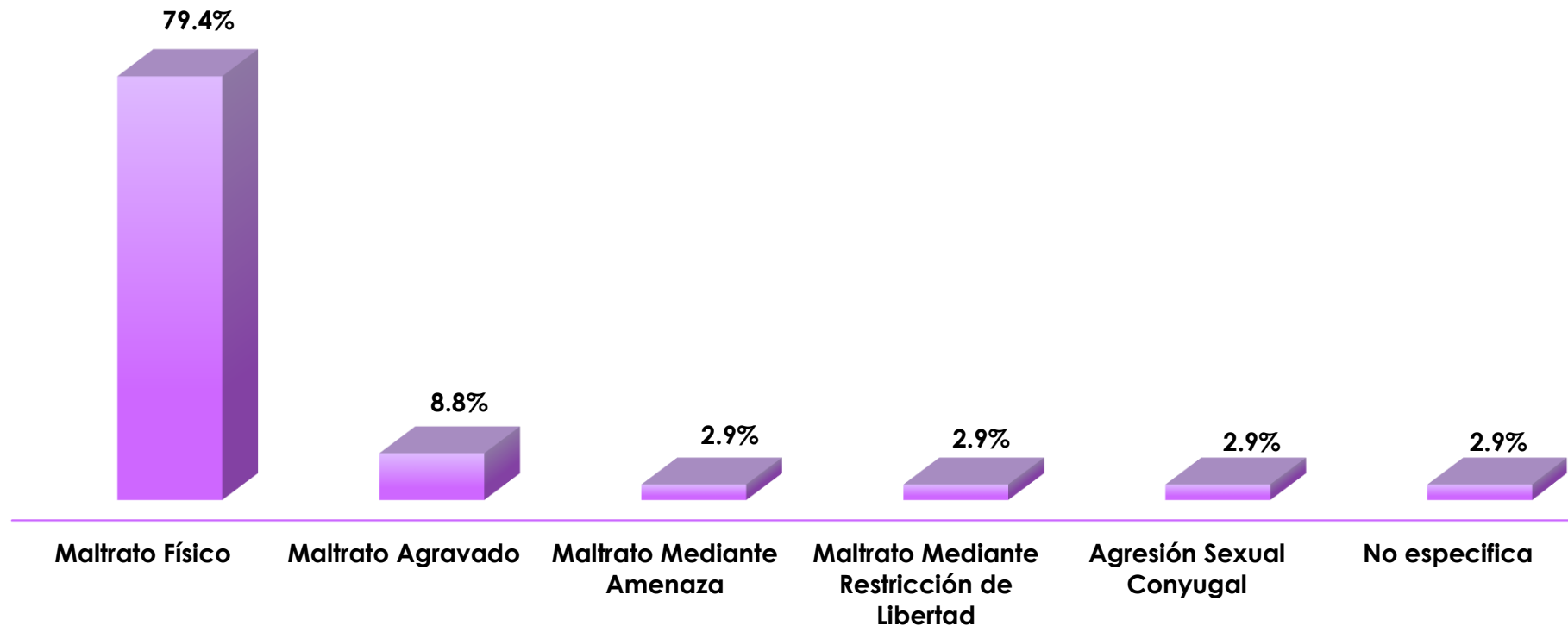

Perfil de la víctima sobreviviente de VS

Datos preliminares

Víctimas de Violencia Sexual por sexo, 2022

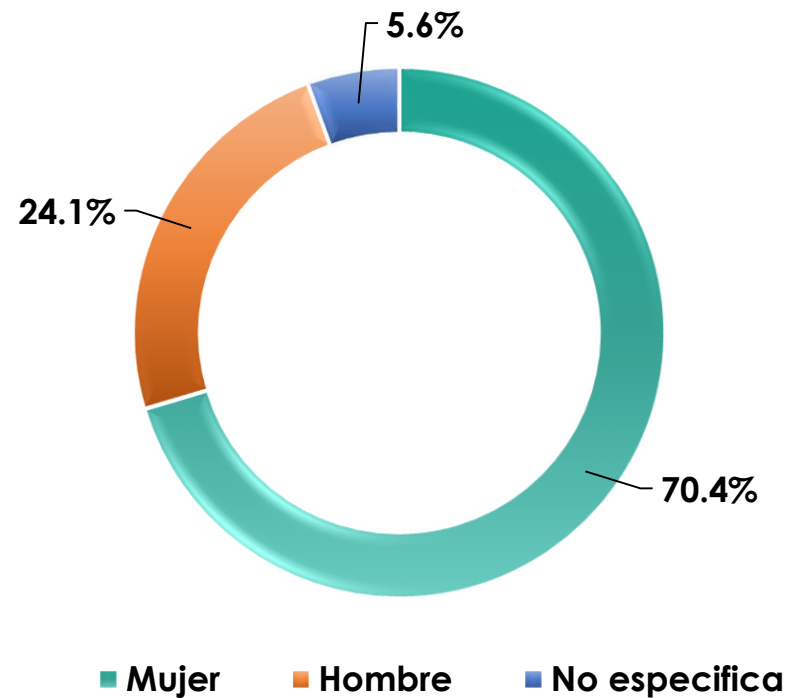

Víctimas de Violencia Sexual por grupo de edad, 2022

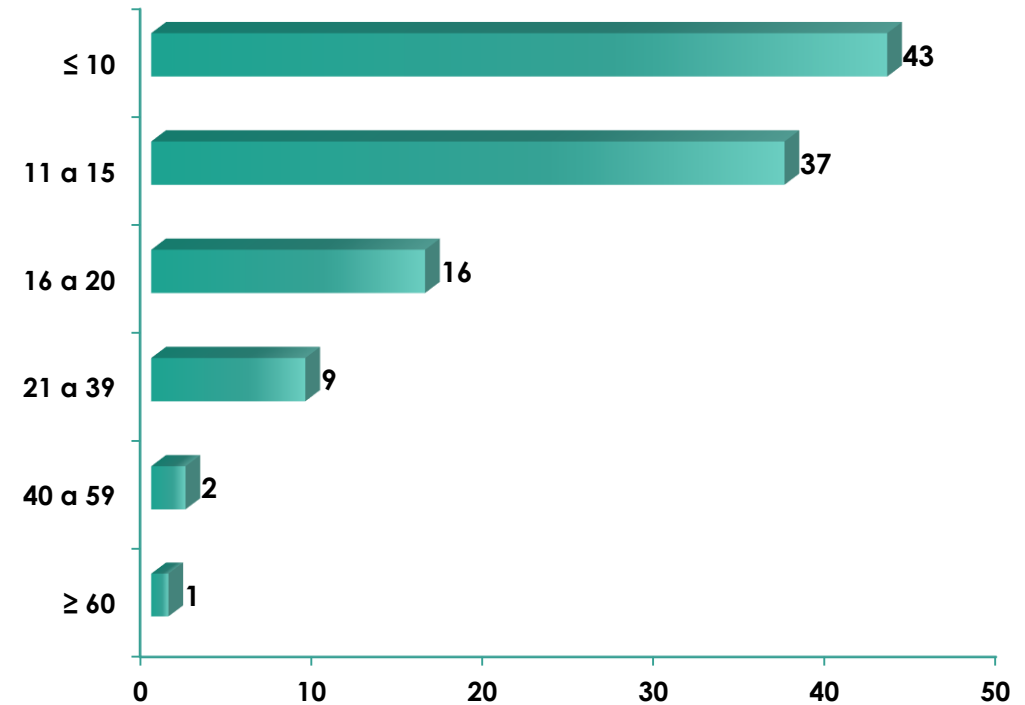

Perfil de la víctima sobreviviente de VS

Datos preliminares

Tipo de violencia en víctimas de Violencia Sexual, 2022

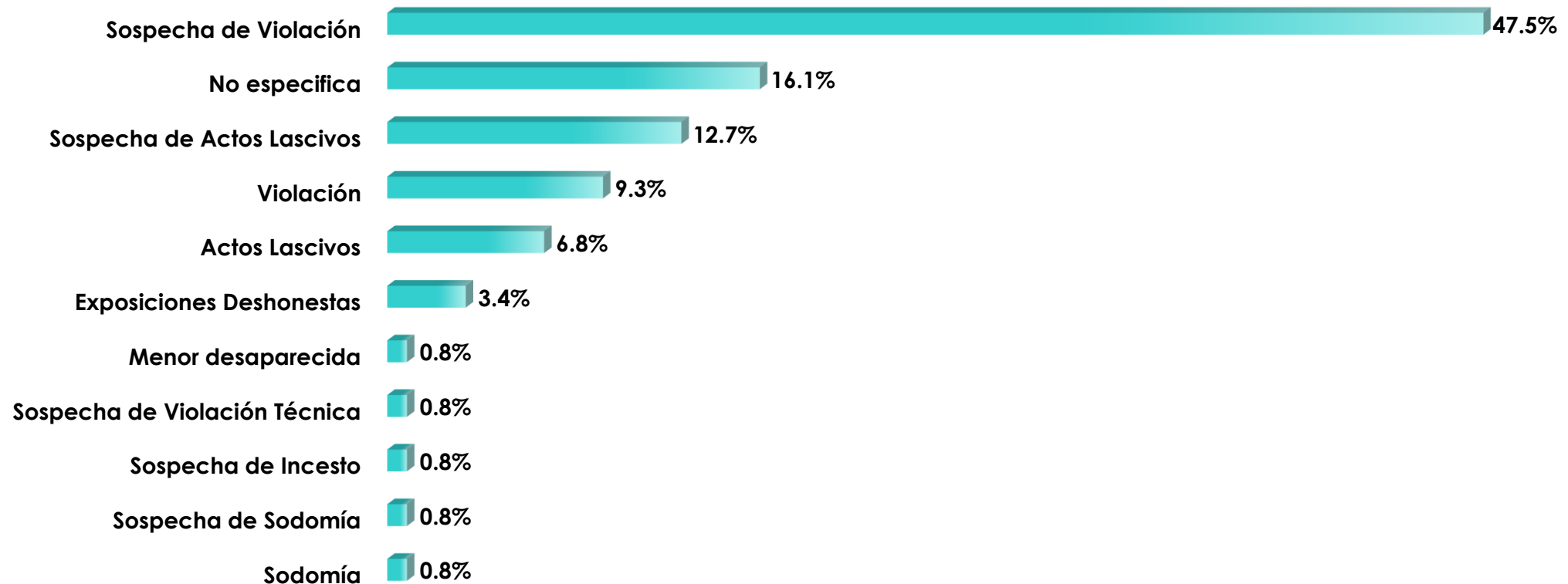

Proyecciones

- Se fortalecerá la implementación de la digitalización del Sistema de Vigilancia de casos de violencia sexual y doméstica atendidos en las salas de emergencia de Puerto Rico.
- Se implementará el reporte de casos de violencia sexual y violencia doméstica de los hospitales a través del Sistema de Vigilancia.
- Se actualizará y completará la base de datos de violencia sexual y violencia doméstica para el periodo previo a junio de 2022.
- Se actualizará y completará la base de datos de violencia sexual y violencia doméstica con el formato nuevo desde julio de 2022 al presente.

Proyecciones

- Se realizarán análisis estadísticos de los datos obtenidos del Sistema de Vigilancia.
- Se realizarán informes de casos de violencia sexual y doméstica atendidos en las salas de emergencia de Puerto Rico con los datos del Sistema de Vigilancia.
- Se publicarán los informes en la página del Observatorio para la Prevención de la Violencia de Género en Puerto Rico.

Observatorio para la Prevención de la Violencia de Género en Puerto Rico

30,286

ESTIMADO DE PERSONAS ADULTAS VÍCTIMAS DE ACTOS LASCIVOS EN
PUERTO RICO, 2018

SELECCIONE
UN EJE
TEMÁTICO



ENTÉRATE

GOBERNADOR EXTENDIÓ POR UN AÑO EL ESTADO DE EMERGENCIA POR VIOLENCIA DE GÉNERO



El gobernador, Pedro Pierluisi, extendió por un año el estado de emergencia por violencia de género reconociendo los esfuerzos logrados y atendiendo el llamado de múltiples sectores que solicitaron se extendiera la vigencia de la orden ejecutiva porque, entre otras cosas, persiste un estado de emergencia. Vea el detalle de esta noticia

Introducción

- El Centro de Ayuda a Víctimas de Violación trabaja para prevenir la violencia sexual mediante la implementación de estrategias de prevención primaria como: currículos en las escuelas, campañas de prevención, capacitación a profesionales y a la comunidad y el desarrollo e implementación del Plan de Prevención Primaria de Agresión Sexual de Puerto Rico el cual guía la implementación de sus esfuerzos estatales de prevención de la violencia sexual.
- El Observatorio para la Prevención de la Violencia Género de Puerto Rico surge de la necesidad de visibilizar y poner a la disposición de la comunidad recursos de información estadística, investigaciones y estrategias de prevención relacionadas a la violencia de género. De esta forma se espera promover política pública, investigación y solicitud de fondos que generen estrategias de prevención y recursos disponibles para las víctimas basadas en los datos.

Objetivos

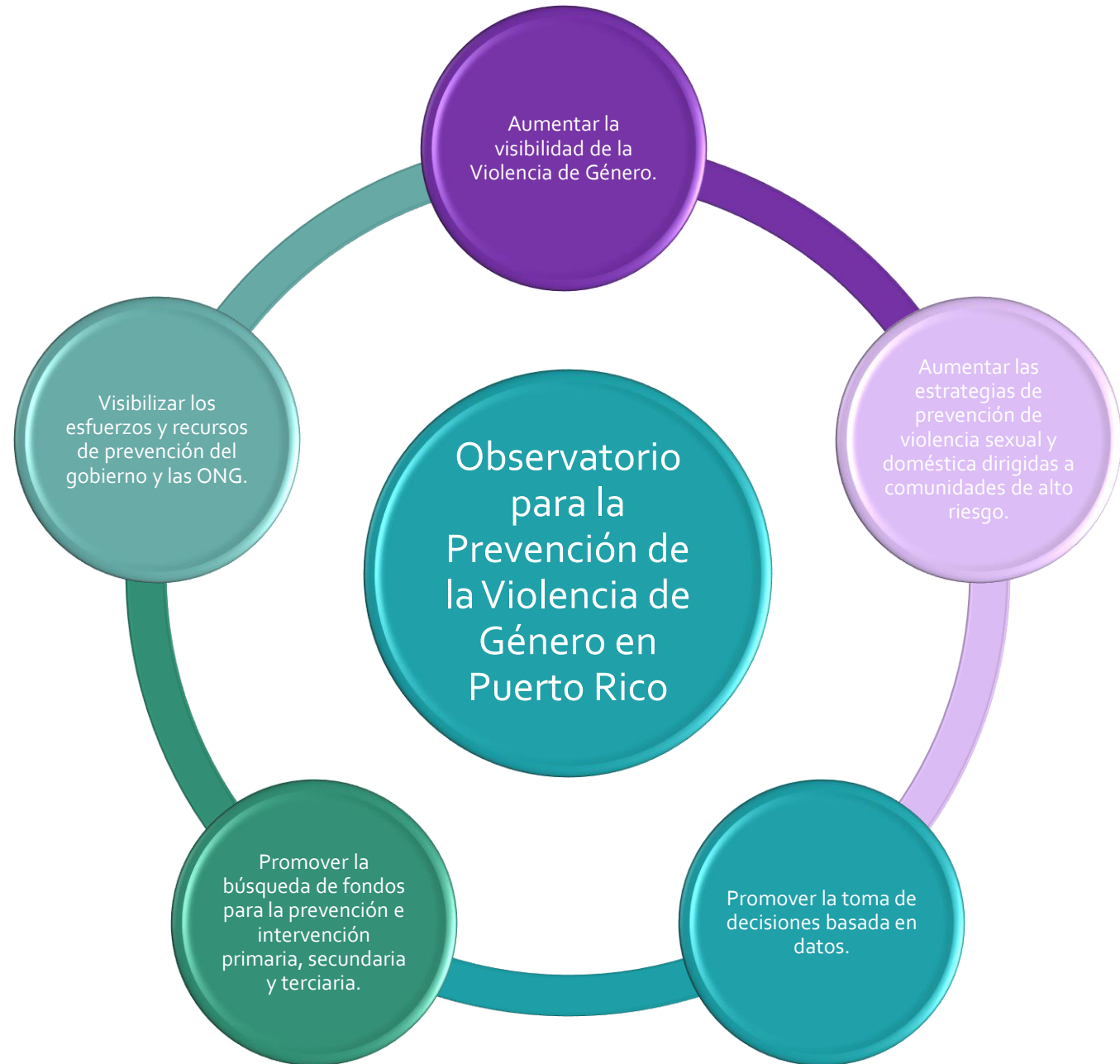

Ejes Temáticos



Violencia

- Incidencia y prevalencia VS
- Incidencia y prevalencia VD



Presencia Política

- Representación de mujeres en Senado, Legislatura, Sistema de Justicia



Acceso a la educación

- Educación
- Puestos de trabajo
- Composición familiar



Acceso a la Salud

- Planificación familiar
- Embarazo juvenil
- Cuidado de embarazadas



Autosuficiencia Económica

- Característica de empleo
- Brecha salarial

VIOLENCIA

[Regresar](#)

DEFINICIÓN

DATOS ESTADÍSTICOS

RECURSOS

La violencia de género es una manifestación de desigualdad, subordinación y de las relaciones de poder mayormente de los hombres sobre las mujeres. La expresión más común de la violencia de género es la violencia doméstica la cual se ejerce mayormente sobre las mujeres por parte de quienes estén o hayan estado ligados a ellas por relaciones de afectividad (parejas o ex-parejas). En Puerto Rico, se define la violencia doméstica (Ley 54) como un patrón de conducta constante de empleo de fuerza o violencia psicológica, intimidación o persecución para causarle daño físico, emocional a la pareja o ex – pareja, a sus bienes o seres queridos.

La violencia sexual es otra manifestación de la violencia de género. La Organización Mundial de la Salud (OMS) define la violencia sexual como: “todo acto sexual, la tentativa de consumar un acto sexual, los comentarios o insinuaciones sexuales no deseados, o las acciones para comercializar o utilizar de cualquier otro modo la sexualidad de una persona mediante coacción por otra persona, independientemente de la relación de esta con la víctima, en cualquier ámbito, incluidos el hogar y el lugar de trabajo”.



VIOLENCIA



PRESENCIA
POLÍTICA



ACCESO A
LA EDUCACIÓN



ACCESO A
LA SALUD



AUTOSUFICIENCIA
ECONÓMICA

Subdivisiones

Políticas y legislación

- Leyes de VS y VD
- Leyes relacionadas a asuntos de género

Estrategias y recursos

- Estrategias de prevención primaria
- Prácticas basadas o informadas en evidencia
- Directorio de recursos

Publicaciones e investigación

- Disertaciones
- Publicaciones
- Entre otros

Noticias y eventos

- Campañas de prevención
- Eventos Importantes
- Noticias destacadas
- Calendario

Publicaciones Recientes "One Pagers"

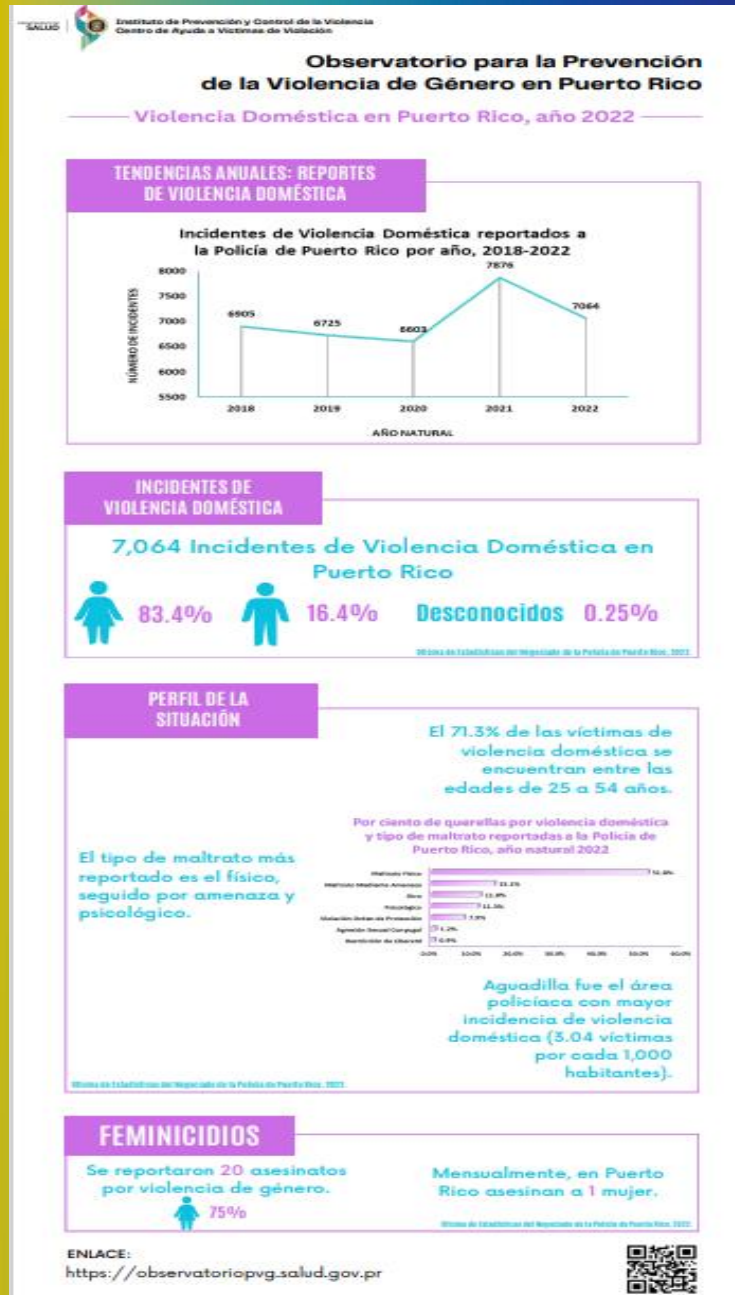

Hoja Informativa: Violencia Sexual

Informe de Violencia Sexual en Puerto Rico Año 2022

La violencia sexual es una manifestación de la violencia de género. La Organización Mundial de la Salud (OMS) define la violencia sexual como: "todo acto sexual, la tentativa de consumar un acto sexual, los comentarios o insinuaciones sexuales no deseados, o las acciones para comercializar o utilizar de cualquier otro modo la sexualidad de una persona mediante coacción por otra persona, independientemente de la relación de esta con la víctima, en cualquier ámbito, incluidos el hogar y el lugar de trabajo".

De acuerdo con datos obtenidos de la Unidad de Delitos Sexuales y Maltrato de Menores del Negociado de la Policía de Puerto Rico, para el año 2022 se reportó un total de 1,205 víctimas de violencia sexual, siendo Carolina el área de mayor incidencia (0.59 víctimas por cada 1,000 habitantes) (Tabla 1). De estas, 80.5% fueron mujeres y 19.5% fueron hombres (Gráfica 1).

Tabla 1: Víctimas de violencia sexual por área policíaca, año 2022

Área policíaca	Víctimas de violencia sexual por cada 1,000 habitantes*
Aguadilla	0.30
Aibonito	0.43
Arecibo	0.37
Bayamón	0.29
Caguas	0.45
Carolina	0.59
Fajardo	0.33
Guayama	0.50
Humacao	0.26
Mayagüez	0.19
Ponce	0.32
San Juan	0.42
Ututo	0.33

* Población de Puerto Rico, Censo 2020.

Datos obtenidos de la Oficina de Estadísticas del Negociado de la Policía de Puerto Rico. Datos al 31 de diciembre de 2022.

Gráfica 1: Por ciento de víctimas de violencia sexual por sexo, año 2022

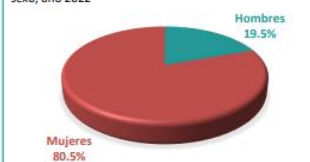

Datos obtenidos de la Oficina de Estadísticas del Negociado de la Policía de Puerto Rico. Datos al 31 de diciembre de 2022.

El delito de mayor incidencia fue actos lascivos (70.8%), seguido de agresión sexual (27.0%) (Gráfica 2).

Gráfica 2: Por ciento de delitos sexuales por tipo de delito, año 2022

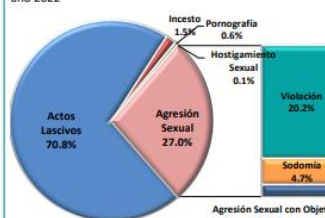

Datos obtenidos de la Oficina de Estadísticas del Negociado de la Policía de Puerto Rico. Datos al 31 de diciembre de 2022.

La mayor cantidad de víctimas de violencia sexual se encuentran en el grupo de edad de 11 a 15 años y son en su mayoría mujeres (Gráfica 3). Igualmente, se encontró que la mayor cantidad de ofensores se encuentra en el rango de edad de 11 a 15 años (Gráfica 4).

La mayoría de los ofensores son familiares (51.9%), seguidos por conocidos (32.1%) (Gráfica 5).

Gráfica 3: Número de víctimas de violencia sexual por grupo de edad y sexo, año 2022

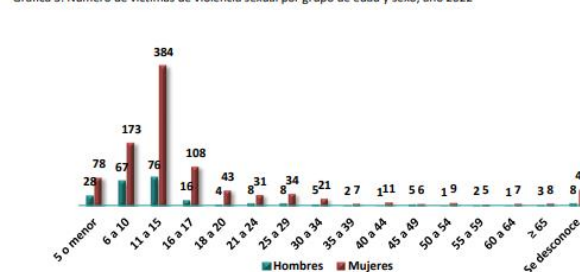

Datos obtenidos de la Oficina de Estadísticas del Negociado de la Policía de Puerto Rico. Datos al 31 de diciembre de 2022.

Gráfica 4: Rango de edad de los ofensores, año 2022

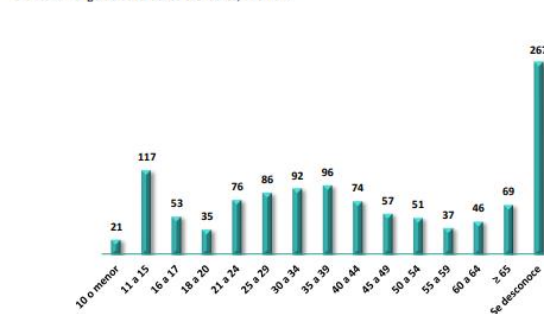

Datos obtenidos de la Oficina de Estadísticas del Negociado de la Policía de Puerto Rico. Datos al 31 de diciembre de 2022.

Gráfica 5: Relación entre ofensores y víctimas, año 2022

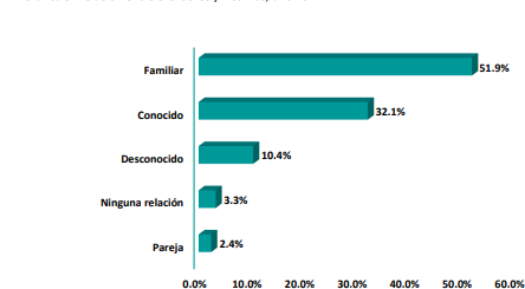

Datos obtenidos de la Oficina de Estadísticas del Negociado de la Policía de Puerto Rico. Datos al 31 de diciembre de 2022.

Hoja Informativa: Violencia Doméstica

Informe de Violencia Doméstica en Puerto Rico Año 2022

La violencia doméstica es la expresión más común de la violencia de género. Se ejerce mayormente sobre las mujeres por parte de quienes estén o hayan estado ligados a ellas por relaciones de afectividad (parejas o exparejas). En Puerto Rico, se define la violencia doméstica (Ley 54) como un patrón de conducta constante de empleo de fuerza o violencia psicológica, intimidación o persecución para causarle daño físico, emocional a la pareja o expareja, a sus bienes o seres queridos.

De acuerdo con datos obtenidos de la Oficina de Estadísticas del Negociado de la Policía de Puerto Rico, en el año 2022 se reportaron 7,064 incidentes de violencia doméstica. De estos, 83.4% fueron mujeres, 16.4% hombres y 0.25% desconocidos (Gráfica 1). La mayoría de las víctimas se encontraban entre las edades de 25 a 29 años (19.2%) (Gráfica 2).

Gráfica 1: Por ciento de víctimas de violencia doméstica por sexo, año 2022



Datos obtenidos de la Oficina de Estadísticas del Negociado de la Policía de Puerto Rico. Datos al 31 de diciembre de 2022.

Gráfica 2: Por ciento de víctimas de violencia doméstica por edad, año 2022

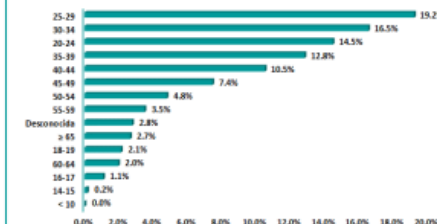

Datos obtenidos de la Oficina de Estadísticas del Negociado de la Policía de Puerto Rico. Datos al 31 de diciembre de 2022.

El área policiaca con mayor incidencia de violencia doméstica fue Aguadilla (3.04 víctimas por cada 1,000 habitantes) (Tabla 1).

Tabla 1: Víctimas de violencia doméstica por área policiaca, año 2022

Área policiaca	Víctimas de violencia doméstica por cada 1,000 habitantes [†]
Aguadilla	3.04
Aibonito	2.83
Arecibo	2.06
Bayamón	1.59
Caguas	2.16
Carolina	1.95
Fajardo	2.50
Guayama	2.10
Humacao	2.50
Mayagüez	1.95
Ponce	2.24
San Juan	2.20
Utua	2.29

[†] Población de Puerto Rico, Censo 2020.

Datos obtenidos de la Oficina de Estadísticas del Negociado de la Policía de Puerto Rico. Datos al 31 de diciembre de 2022.

Calendario

[INICIO](#)[EJES TEMÁTICOS](#)[POLÍTICAS Y
LEGISLACIÓN](#)[ESTRATEGIAS](#)[PUBLICACIONES E
INVESTIGACIÓN](#)[NOTICIAS Y
EVENTOS](#)

CALENDARIO

[Mes](#)

enero 2019

[<](#) [>](#) [Hoy](#)

lun.	mar.	mié.	jue.	vie.	sáb.	dom.
31	1	2	3	4	5	6
7	8	9	10	11	12	13
14	15	16	17	18	19	20
21	22	23	24	25	26	27
28	29	30	31	1	2	3

Proyecciones

- Se actualizará la información publicada en el Observatorio para la Prevención de la Violencia de Género en Puerto Rico y se alimentará la plataforma con información suministrada por las agencias gubernamentales y ONG. Para esto, se contrató personal.
- Se crearán nuevos aliados que nos brinden de forma periódica, información estadística actualizada sobre la violencia de género en Puerto Rico.
- Se realizarán “One Pagers” y Hojas Informativas con estadísticas de violencia de género en Puerto Rico y se publicarán en el Observatorio junto a disertaciones, estudios de investigación y otras publicaciones.
- Se publicarán en el Observatorio perfiles de violencia de género en poblaciones subatendidas, así como en poblaciones más vulnerables:
 - Coalición de Coaliciones de Personas sin hogar
 - Personas con diversidad funcional



¡Gracias por su
atención!

Información de contacto:

Soé Rodríguez
soe@salud.gov.pr

Brenda Guzmán
guzman.brenda@salud.pr.gov

Centro de Ayuda a Víctimas de Violación
787-765-2929 ext. 5940

