Instituto de Estadísticas de Puerto Rico

Informe de Resultados 2024-2025





Instituto de Estadísticas de Puerto Rico

Misión

Elaborar la política de desarrollo de la función pública estadística; coordinar el servicio de producción de estadísticas de las entidades gubernamentales, y requerir información tanto al sector público como al sector privado.

Visión

El Instituto será la entidad líder en estadísticas. Garantizará al país que cuenta con estadísticas completas, confiables, y de acceso rápido y universal. Inspirará confianza, seriedad y prestigio por sus altos estándares metodológicos. Respaldará objetivamente la gestión gubernamental, promoverá el uso de normas y estándares universales y estimulará la capacidad investigativa entre las nuevas generaciones de profesionales.

El Instituto será una entidad pública ágil, con un sentido claro de misión y dirección, y líder en el uso de la tecnología como herramienta de trabajo y servicio, que modelará el trabajo en equipo, la camaradería y convocará a la creación de una comunidad profesional de aprendizaje sobre la metodología estadística, de manera que une a académicos, investigadores, funcionarios públicos, el sector privado y organizaciones sin fines de lucro.

Junta de Directores

Javier Hernández Acosta, PhD

Presidente

Leslie Adames López, MS

Vicepresidente

Francisco Martínez Aponte, PhD (c)

Secretario

Rita González Montalvo, JD

Eileen Segarra Alméstica, PhD

Equipo de Trabajo

Orville Disdier Flores, MS, Ed.D

Director Ejecutivo

Idania R. Rodríguez Ayuso, MS, PhD

Subdirectora Ejecutiva

Jacobo Orenstein Cardona, BS, BA

Ayudante Ejecutivo

Amarilys Cerezo Méndez, MBA

María de F. Cruz Franco, DBA (c)

Rebeca Ortiz Chévere, MBA

Gerentes Ejecutivas

Ibimael Vargas Cruz, MBA

Gerente de Sistemas de Información

Mariluz Bezares Salinas, MS

Mario Font Martín, MS

Ronald Hernández Maldonado, DBA

Francisco Pesante González, PhD

Gerentes de Proyectos Estadísticos

Alberto Velázquez Estrada, MS

Gerente Senior de Proyectos Estadísticos

Lanselotte Oliveras Vega, BA, MS (c)

Cristian Perdomo García, MS

Leyda Soto López, MS

Asistentes de Proyectos Estadísticos



Índice

Mensaje del Presidente y del Director Ejecutivo..... 4

Meta 1: Comité de Coordinación de Estadísticas (CCE)..... 7

Meta 2: Proyectos especiales..... 9

Meta 3: Gerencia de proyectos..... 33

Meta 4: Estructura administrativa 35

Meta 5: Tecnología y portales..... 37

Meta 6: Mercadeo y educación 42

Meta 7: Programa de academias y talleres 63

Meta 8: Alianzas..... 67

Meta 9: Autonomía fiscal y administrativa 76

Meta 10: Infraestructura e instalaciones físicas..... 80



Mensaje del Presidente y del Director Ejecutivo

El Instituto de Estadísticas de Puerto Rico (Instituto) fue creado mediante la [Ley Núm. 209 de 28 de agosto de 2003, según enmendada](#), la Ley Orgánica del Instituto, para promover cambios significativos en los sistemas de recopilación de datos y estadísticas, para que estos sean completos, confiables y de rápido y universal acceso. La misión primordial del Instituto es coordinar el Servicio de Producción de Estadísticas del Gobierno, requerir información, tanto al sector público como al privado, y elaborar la política de desarrollo de la función pública estadística. Desde que el Instituto comenzó operaciones en el año 2007, ha logrado un sinnúmero de cambios sustanciales y aportaciones al Servicio de Producción de Estadísticas de Puerto Rico. Durante el año fiscal 2024-2025, el Instituto continuó e inició varios proyectos y programas abarcadores y de enorme impacto positivo para Puerto Rico.

Contando con fondos federales del Sistema Nacional de Reportes de Muertes Violentas (NVDRS, en inglés) de los Centros para el Control y Prevención de Enfermedades (CDC, en inglés), el Instituto continuó auspiciando el Sistema de Vigilancia de Muertes Violentas de Puerto Rico (PRVDRS, por sus siglas en inglés). El PRVDRS alcanzó varios logros este año fiscal. Durante el año fiscal 2024-2025, laboró arduamente en el análisis de datos sobre la tipificación de la violencia desde el modelo ecológico de salud pública, una perspectiva innovadora, que permite comprender mejor el contexto en que ocurre la violencia en Puerto Rico. En el año fiscal 2024-2025, el PRVDRS logró la publicación del [Informe Anual de Muertes Violentas de los años 2022](#). Además, el personal del PRVDRS desarrolló un análisis espacial sobre las muertes violentas para determinar áreas de mayor y menor incidencia de este tipo de eventos. También, trabajó en la publicación de informes trimestrales para poder proveerle a la ciudadanía datos actualizados sobre la incidencia de las muertes violentas en Puerto Rico. Finalmente, el equipo de trabajo del PRVDRS logró varios avances técnicos: estandarizar la transmisión de la información de los certificados de defunción del Registro Demográfico del Departamento de Salud, utilizar el lenguaje de programación estadístico R para automatizar varias etapas del proceso de recopilación de datos, presentando estos procedimientos en la convención anual de Asociación Nacional de Estadísticas de Salud Pública y Sistemas de Información (NAPHSIS, por sus siglas en inglés), y crear una librería del lenguaje R para automatizar el iniciar, actualizar y georreferenciar la información sobre muertes violentas obtenida del Instituto de Ciencias Forenses en la base de datos del NVDRS, entre muchos otros logros.

En el año fiscal 2024-2025, el Instituto continuó con el cumplimiento del [Plan Estratégico 2022-2025](#). Este plan rige las actividades principales del Instituto durante tres años fiscales, desde el 2022-2023 hasta el 2024-2025. Este plan está basado en un diagnóstico interno y externo de las Fortalezas, Oportunidades, Debilidades y Amenazas (Análisis FODA o SWOT, por sus siglas en inglés), los hallazgos de un cuestionario ofrecido al público en general, entrevistas a profundidad realizadas a importantes “stakeholders” del Instituto y los comentarios ofrecidos en las reuniones de la Junta de Directores. Este año fiscal 2024-2025, se completaron exitosamente las metas, objetivos y actividades programadas para el tercer año del plan. El Plan Estratégico 2022-2025 se continuó implementando en el año fiscal 2024-2025, promoviendo un Instituto más eficiente y efectivo. A su vez, se comenzó con el proceso de generar el nuevo Plan Estratégico 2025-2028.



Otros logros significativos del año fiscal 2024-2025 han sido en la categoría de “proyectos especiales”. Como parte de estos proyectos especiales, el Instituto recibió fondos para continuar colaborando en los esfuerzos y actividades llevados a cabo para contar con más y mejores estadísticas de violencia de género, publicadas por el Instituto a través de su [Plataforma de Estadísticas de Violencia de Género de Puerto Rico](#). A su vez, mediante la implantación del [Sistema de Compilación y Manejo de Datos Estadísticos de Violencia de Feminicidios en Puerto Rico](#), en cumplimiento con la [Ley Núm. 40 de 27 de agosto de 2021](#), el Instituto publicó estadísticas sobre los feminicidios ocurridos durante los años 2021, 2022, 2023, 2024 y la primera mitad del 2025. Durante el año fiscal 2025-2026, el Instituto continuará actualizando la Plataforma de Estadísticas de Violencia de Género y sobre feminicidios.

Durante el año fiscal 2023-2024, se implementó un proyecto especial que consistió en la publicación de un informe interactivo en el portal del Instituto titulado [Plataforma de Diabetes Pediátrica Tipo 1](#). Realizado en colaboración con la Fundación Pediátrica de Diabetes, este estudio presentó, por primera vez, datos y estadísticas sobre los casos e incidencia de la Diabetes Tipo 1 en la población pediátrica de Puerto Rico, durante el periodo de tiempo del 2009-2022. La información presentada es esencial para entender la magnitud del problema de la diabetes pediátrica tipo 1, lo que permite justificar la obtención de fondos para programas de educación y apoyo, impulsar políticas de salud pública respaldadas por datos confiables, y contribuir a las estadísticas globales de diabetes. Durante el año fiscal 2024-2025, la plataforma fue actualizada y se añadió un “Mapa de Incidencia” interactivo.

Este Informe de Resultados elabora con más detalles, estas y muchas otras actividades, proyectos y programas que desarrolló y mantuvo el Instituto durante el año fiscal 2024-2025. Cabe destacar que el Instituto en este año fiscal generó una cobertura de prensa extensa y positiva, la cual está documentada en la sección “6. Mercadeo y educación” de este Informe. Durante el próximo año fiscal 2025-2026, se continuará con más acciones innovadoras e importantes aportaciones al Servicio de Producción de Estadísticas de Puerto Rico. Estos esfuerzos continuarán apoyando el objetivo de mejorar nuestra capacidad como sociedad, para tomar decisiones basadas en datos empíricos, lo que continuará a su vez aportando a que Puerto Rico continúe su camino hacia el desarrollo socioeconómico sostenible.

Utilizando como base el Plan Estratégico 2022-2025 del Instituto, y para efectos de simplificar la presentación de los resultados, este Informe se organizó en los siguientes ejes:

1. Comité de Coordinación de Estadísticas (CCE)
2. Proyectos Especiales
3. Gerencia de Proyectos
4. Estructura administrativa
5. Tecnología y portales
6. Mercadeo y educación
7. Programa de academias y talleres
8. Alianzas
9. Autonomía fiscal y administrativa
10. Infraestructura e instalaciones físicas



Estamos seguros de que este informe será de gran utilidad para entender mejor cómo, durante el año fiscal 2024-2025, el Instituto ha logrado que Puerto Rico cuente con más estadísticas completas, confiables y de acceso rápido y universal.

Javier J. Hernández Acosta (Aug 13, 2025 17:34:33 EDT)

Dr. Javier J. Hernández Acosta
Presidente de la Junta de Directores

Dr. Orville M. Disdier Flores
Director Ejecutivo

Meta 1: Comité de Coordinación de Estadísticas (CCE)



Durante el año fiscal 2024-2025, se trabajó en maximizar la participación y efectividad del Comité de Coordinación de Estadísticas (CCE) del Instituto.



Comité de Coordinación de Estadísticas (CCE)

El [Comité de Coordinación de Estadísticas](#) (CCE) es un organismo crucial del Instituto creado por el Artículo 18 de la Ley Núm. 209-2003. El propósito de dicho comité es asegurar el flujo y la continuidad de los datos e información estadística, dilucidar los problemas del acceso a datos e información estadística y proponer soluciones a problemas relacionados con la operación de las unidades estadísticas. El CCE funciona como un organismo gubernamental consultivo, de coordinación y de participación del servicio de producción de estadísticas integrado por los jefes de las unidades estadísticas de las diferentes agencias, corporaciones gubernamentales y los municipios.

Durante el año fiscal 2024-2025 se les pidió a los miembros del CCE cumplimentar una encuesta en línea titulada *Diagnóstico del Sistema Estadístico de la Rama Ejecutiva y Municipios de Puerto Rico*. También se realizaron reuniones del CCE en pleno, además de otras reuniones y actividades relacionadas con equivalencias a las reuniones en pleno. El 4 de octubre de 2024 se realizó una conferencia titulada "Indicadores Económicos y Sociales sobre Puerto Rico" y celebrada en el C3TEC de Caguas. Organizada en colaboración con el U.S. Census Bureau, a la misma se invitó a todos los miembros del CCE y se abrió también al público en general. Las primeras cuatro presentaciones fueron ofrecidas por personal del U.S. Census Bureau. Ana Jara realizó una presentación titulada *Indicadores económicos: Building Permit Survey, Quarterly Workforce Indicators*. Luego, Javier Gómez habló sobre los *Community Resilience Estimates (CRE)*. A su vez, Clara Santiago presentó el *Census Business Builder*. La Dra. Marijulie Martínez hizo una presentación sobre el *Puerto Rico Profile webpage*. Seguido, el Dr. Ronald Hernández, Gerente de Proyectos Estadísticos del Instituto, ofreció una presentación sobre el *Cost of Living Index (COLI)* y Alberto Velázquez, Gerente Senior de Proyectos Estadísticos del Instituto, ofreció una presentación titulada *Flujo migratorio y estructura del grupo laboral de Puerto Rico*.

El 28 de marzo de 2025 se llevó a cabo una reunión, transmitida vía la plataforma virtual *GoToWebinar*, en la que la Dra. Idania Rodríguez, Subdirectora Ejecutiva del Instituto, realizó una presentación titulada *Comité de Coordinación de Estadísticas: Un Pilar Fundamental*. Por su parte, Omar Álvarez, Ayudante de Proyectos Estadísticos, presentó los [Resultados de la Encuesta Diagnóstico del Sistema Estadístico de la Rama Ejecutiva y Municipios de Puerto Rico](#). A su vez, Michael López y la Dra. Marijulie Martínez del U.S. Census Bureau hicieron una presentación titulada *Infraestructura Estadística Federal para Puerto Rico*. El Dr. Orville Disdier, Director Ejecutivo del Instituto, dirigió la sesión de preguntas y respuestas al final de la reunión.

Meta 2: Proyectos especiales



Durante el año fiscal 2024-2025, se establecieron y fortalecieron proyectos del Instituto dirigidos a "llenar los diversos espacios vacíos de información" en las diversas estadísticas económicas, sociales, ambientales y culturales.



Puerto Rico Violent Death Reporting System (PRVDRS)

En el año fiscal 2016-2017, el Instituto estableció el Sistema de Vigilancia de Muertes Violentas de Puerto Rico (PRVDRS, en inglés), el cual forma parte del *National Violent Death Reporting System* (NVDRS) de los Centros para el Control y Prevención de Enfermedades (CDC, en inglés). Para más información sobre el NVDRS de los CDC puede acceder al siguiente enlace: <http://www.cdc.gov/violenceprevention/nvdrs>. El PRVDRS es un sistema de vigilancia epidemiológica sufragado con fondos federales directos, ascendentes a \$282,935, renovables anualmente.

Durante este año fiscal 2024-2025, el PRVDRS estuvo constituido por un equipo de trabajo compuesto por Asistentes de Proyectos Estadísticos, Cristian Perdomo García, un coordinador de programa y Gerente de Proyectos Estadísticos, Mario Font Martín, y los investigadores principales, Dr. Diego Zavala Zegarra, Epidemiólogo, y la Gerente de Proyectos Estadísticos, Mariluz Bezares Salinas. Además, cuenta con la colaboración de varios contratistas y un grupo de personas de distintas procedencias quienes componen el Comité Revisor y el Comité Asesor del PRVDRS. El Comité Revisor es un equipo de trabajo cuyos miembros son representantes de las agencias gubernamentales que colaboran con el PRVDRS. El Comité Asesor está compuesto por funcionarios de entidades gubernamentales, miembros de organizaciones de base comunitaria y profesionales de la academia.

El PRVDRS recopila, enlaza y consolida datos relacionados a todos los homicidios y suicidios que ocurren en Puerto Rico de tres fuentes de información claves: el Negociado de la Policía de Puerto Rico (NPPR), el Instituto de Ciencias Forenses (ICF) y el Registro Demográfico del Departamento de Salud. El PRVDRS comenzó a recopilar datos a partir del 1 de enero de 2017. El PRVDRS está mejorando la amplitud y precisión de la información disponible sobre los casos de muertes violentas en Puerto Rico. El objetivo último es el desarrollo informado de esfuerzos comunitarios y de política pública para prevenir la violencia en comunidades con altas incidencias.

En el año fiscal 2024-2025, el PRVDRS logró la publicación del [Informe Anual de Muertes Violentas del año 2022](#). El PRVDRS laboró arduamente en el año fiscal 2024-2025 en el análisis de datos sobre la tipificación de la violencia desde el modelo ecológico de salud pública, lo cual es una perspectiva innovadora, que permitirá comprender mejor el contexto en que ocurre la violencia en Puerto Rico. Además, el personal del PRVDRS desarrolló un análisis espacial sobre las muertes violentas para determinar áreas de mayor y menor incidencia de este tipo de eventos. También, trabajó en la publicación de informes trimestrales para poder proveerle a la ciudadanía datos actualizados sobre la incidencia de este tipo de muertes.

Durante los días 28 y 29 de agosto de 2024, el equipo de trabajo del PRVDRS tuvo una visita técnica federal del personal del NVDRS para la evaluación del programa del PRVDRS. Esta evaluación consistió en: evaluar el progreso del programa; reunirse con las partes interesadas para la recopilación de datos; y discutir los desafíos del programa y desarrollar enfoques para mejorar la integridad, calidad y puntualidad de los datos de muertes violentas. Cabe destacar que el proyecto recibió un informe satisfactorio sobre la evaluación del proyecto. En este informe se destacan las fortalezas del proyecto y no se documentaron observaciones ni señalamientos al PRVDRS.



En el periodo en referencia, el PRVDRS participó en un proyecto piloto realizado entre la Asociación Nacional de Estadísticas de Salud Pública y Sistemas de Información (NAPHSIS, en inglés) y el Registro Demográfico del Departamento de Salud. Este proyecto consiste en la utilización de la plataforma State Territorial Exchanges for Vital Events (STEVE) para la transmisión de los certificados de defunción y que estos puedan ser importados a la base de datos del Secure Access Management Service (SAMS) de los CDC. El 12 de mayo de 2025, Mario Font Martín, fue invitado a la convención anual de NAPHSIS para presentar el proyecto y así promover la utilización de la plataforma de STEVE para la transferencia electrónica de los certificados de defunción a las demás jurisdicciones adscritas al NVDRS. Para esto, se desarrolló programación utilizando el lenguaje de programación R para automatizar el importar los datos del certificado de defunción contenidos en la plataforma de STEVE.

Por otro lado, se redujo el tiempo del registro de los datos de muertes violentas obtenidos a través del NPPR y el ICF. Para esto, se desarrolló una hoja electrónica que permite la recopilación de datos de muertes violentas adaptada a las especificaciones de formato utilizado por el NVDRS para importar los datos recopilados en el NPPR a la base de datos del NVDRS. En el caso de la recopilación de datos en ICF, a través de la creación de una librería en R, se pudo automatizar el iniciar y actualizar en la base de datos del NVDRS la información sobre: armas; resumen de toxicologías; circunstancias del incidente; cantidad y área de las heridas de las víctimas. También, esta librería permite importar los datos de georeferenciación de la residencia de las víctimas y lugar de hecho de los incidentes, así como la codificación de su ocupación e industria.

El PRVDRS, en colaboración con el equipo de trabajo del área de Sistemas de Información del Instituto está en las últimas fases de revisión para publicar una nueva página web dentro del portal del Instituto dedicada al PRVDRS. En esta, se proveerá mejor acceso a los datos recopilados y consolidados por el PRVDRS, lo cual le dará un gran impulso a la investigación de las muertes violentas en Puerto Rico. De igual forma, mejorará los procesos de toma de decisión de política pública del Gobierno en torno a las muertes violentas en Puerto Rico para que estén basados en datos empíricos. El equipo del PRVDRS además gestionó un acuerdo de colaboración con el Departamento de Salud para que incluyan en el Sistema de Reporte de Enfermedades Sindrómicas la incidencia de casos de heridas no fatales por armas de fuego. Esta iniciativa, redundará en tener un panorama más amplio sobre el riesgo del uso indebido o mal manejo de las armas de fuego para la seguridad personal y pública.

Durante el año fiscal 2024-2025, el PRVDRS colaboró con el Departamento de Epidemiología de la Universidad de Michigan para llevar a cabo una investigación de homicidios utilizando la metodología de *Natural Language Processing* para identificar y caracterizar el rol de violencia colectiva y comunitaria utilizando el campo de narrativas de circunstancias del PRVDRS. A su vez, el 24 de junio de 2025 Cristian Perdomo García y Mario Font Martín ofrecieron el webinar “Patrones de muertes violentas en Puerto Rico: Hallazgos y reflexiones (2017 – 2022)” el cual contó con 78 participantes. En este se brindó una visión integral sobre las estadísticas y análisis de las muertes violentas en Puerto Rico recopiladas por el Sistema de Notificación de Muertes Violentas de Puerto Rico entre los años 2017 y 2022, resaltando su comparabilidad con otros estados y jurisdicciones de EE. UU. a través de la plataforma Web-based Injury Statistics Query and Reporting System (WISQARS) de los CDC.



Proyectos de Violencia de Género

La [Orden Ejecutiva 2021-013](#) del exgobernador, honorable Pedro Pierluisi, para declarar un estado de emergencia ante el aumento de casos de violencia de género en Puerto Rico, ordenó la creación del Comité de Prevención, Apoyo, Rescate y Educación de la Violencia de Género (PARE), en la que se designó al Instituto de Estadísticas como una de las agencias del Gobierno que formara parte del Comité PARE para colaborar en los trabajos y esfuerzos en contra de la violencia de género en Puerto Rico. La OE 2021-013 ordenó la creación de los subcomités necesarios para asegurar su implementación efectiva por lo que se estableció el Subcomité de Estadísticas liderado por el Instituto. El Subcomité de Estadísticas fue de suma importancia ya que integró a representantes de las agencias de gobierno que generan datos sobre violencia de género y feminicidios y creó un espacio de discusión para fortalecer y maximizar el alcance de las estadísticas sobre este tema.

Uno de los principales reclamos para trabajar el tema de la violencia de género ha sido el poder contar con estadísticas gubernamentales completas, confiables y de rápido y universal acceso. El tema de la violencia de género se debe de analizar desde una perspectiva integral entre los diferentes sectores que atienden esta problemática. Para esto, el contar con estadísticas oficiales es imprescindible para desarrollar estrategias y políticas públicas dirigidas a la prevención y mitigación de la violencia, que estén basadas en evidencia científica. A pesar de que, con la culminación del Estado de Emergencia por Violencia de Género el Subcomité de Estadísticas de Violencia de Género no está en vigencia, durante el año fiscal 2024-2025, los esfuerzos del Instituto por mantener la recopilación y publicación de los datos se han mantenido y se mantendrán.

Uno de los logros más importantes, llevados a cabo por el Instituto, fue mejorar y ampliar la plataforma digital de estadísticas de violencia de género que provee acceso a los datos más relevantes sobre violencia de género y feminicidios de los organismos gubernamentales, para desarrollar indicadores y estadísticas más elaboradas. Con este propósito, en el año fiscal 2024-2025 el Instituto publicó la [Plataforma de Estadísticas de Violencia de Género de Puerto Rico](#).

Por otro lado, en cumplimiento con la [Ley Núm. 40 de 27 de agosto de 2021](#), el Instituto ha publicado estadísticas sobre los feminicidios ocurridos durante los años 2021, 2022, 2023 y 2024. Además, durante el año fiscal 2024-2025, el Instituto desarrolló y develó una plataforma digital llamada [Sistema de Compilación y Manejo de Datos Estadísticos de Datos de Feminicidios en Puerto Rico](#). Este portal de estadísticas de feminicidios es una herramienta orientada a la recopilación, organización, monitoreo y difusión de datos agregados provenientes de diversas agencias sobre los feminicidios. Su principal objetivo es hacer una correcta medición de la ocurrencia de estos eventos y así, ofrecer una visión amplia y actualizada sobre las tendencias y características de estos eventos desde una perspectiva salubrista. A su vez, el personal del Instituto continuó participando como miembro del Comité Revisor del Protocolo de Investigación de Muertes Violentas contra las Mujeres para la implementación y cumplimiento efectivo de este nuevo protocolo en las agencias de ley y orden de la Rama Ejecutiva.



Estadísticas e Índice de Producción Agrícola de Puerto Rico

A finales del año fiscal 2021-2022, el Instituto recibió el presupuesto correspondiente en la partida “Para sufragar el proyecto de índice de oferta y demanda agrícola”. El Instituto procedió con el reclutamiento de un equipo de trabajo específicamente para realizar este proyecto. El fruto de estos esfuerzos fue la creación de una nueva herramienta que facilita el acceso a estadísticas agrícolas y permite conocer cuáles productos, dentro de la agricultura local, tienen mayor o menor demanda en Puerto Rico. El 19 de abril de 2023, el Instituto develó la plataforma de [Estadísticas e Indicadores de Producción Agrícola en Puerto Rico](#), cuya fuente principal de datos fue provista por el Departamento de Agricultura, y que beneficia a miles de agricultores y ciudadanos. Esta herramienta incluye: índices de Producción y de Demanda para tubérculos, carnes, farináceos, frutas frescas, hortalizas frescas, leche y productos lácteos.

En cuanto a los índices de producción, la plataforma permite conocer aspectos como la exportación vs. importación. Los índices de demanda, por su parte, incluyen datos sobre el consumo per cápita vs. producción per cápita. La herramienta también incluye estadísticas agrícolas tales como actividades agrícolas, pérdidas y productores de pequeños rumiantes, así como un área de metadatos para la definición de conceptos. La plataforma recoge datos desde el año 1990 hasta el 2021 y permite comparar cómo se comporta la producción de productos tales como chinás (naranjas), plátanos, café, entre muchos otros. La plataforma también cuenta con una sección de mapa en donde los usuarios pueden tener acceso a las ubicaciones de las distintas oficinas del Departamento de Agricultura según se región. Además, esta sección cuenta con datos adicionales acerca de la cantidad de cuerdas por municipios dedicada a cada uno de los productos antes mencionados. Estos datos y la representación del mapa varían según el año seleccionado, desde el 2013-2020.

Durante el año fiscal 2024-2025, se realizó una reunión con el nuevo Secretario de Agricultura, Josué Rivera, el 29 de abril de 2025. En esta reunión el Secretario acordó compartir todos los datos necesarios y más recientes del Departamento de Agricultura con el Instituto, para eventualmente actualizar la herramienta.

Publicaciones

- [**Sistema de Notificación de Muertes Violentas de Puerto Rico: Informe Anual 2022:**](#)
Este informe es del PRVDRS, un sistema de vigilancia epidemiológica diseñado para obtener un censo completo de las muertes violentas en Puerto Rico. El PRVDRS, auspiciado por el Instituto, inició su participación en **NVDRS** en septiembre de 2016. El PRVDRS recopila, analiza y publica información de todas las muertes violentas en Puerto Rico. Las muertes violentas ocurren por suicidio u homicidio, muertes por lesiones con armas de fuego no intencionadas, por intervención legal (excepto pena de muerte) y muertes con intención indeterminada. La documentación de las muertes violentas se realiza mediante un acuerdo de colaboración con el Negociado de Ciencias Forenses, el



Negociado de la Policía de Puerto Rico y el Registro Demográfico (Estadísticas Vitales) del Departamento de Salud. Los datos publicados corresponden al año natural 2022.

- **Industrias Creativas en Puerto Rico 2021-2022**: Publicado el 30 de abril de 2025, este informe constituye la séptima publicación sobre este tema. La [Ley Núm. 173 del 13 de octubre de 2014](#), conocida como la “Ley para fomentar las Industrias Creativas”, dispone que el Instituto publique regularmente un informe sobre indicadores relacionados con el desarrollo de las industrias creativas en Puerto Rico. El objetivo de este informe es ofrecer tanto al Gobierno de Puerto Rico como a la población general una herramienta que permita robustecer el conocimiento sobre la economía creativa en Puerto Rico y así impulsar el desarrollo económico de este sector. En este se presenta indicadores sociales, económicos y laborales, basados en los conjuntos de datos del U.S. Census Bureau, el U.S. Bureau of Labor Statistics, el U.S. Department of Education - National Center for Education Statistics y el U.S. Customs and Border Protection. Los datos presentados corresponden a los años 2021 y 2022.
- **Observatorio Demográfico del Instituto**: Herramienta desarrollada por el Instituto y publicada el 12 de mayo de 2025, consiste en un tablero resumen (*dashboard*) con gráficos sobre aspectos demográficos de Puerto Rico. La herramienta presenta una serie de indicadores estadísticos por componentes demográficos, combinando en una sola instancia las fuentes principales de información demográfica que suelen estar por separado. Mediante una navegación sencilla se pueden visualizar estadísticas recientes sobre Estimados Anuales Poblacionales, Censos Decenales, Estadísticas Vitales con Indicadores de Fecundidad y Mortalidad, así como estimados de la Migración por varias características. El Observatorio Demográfico contiene un total de veintitrés (23) gráficas exhibidas en las siguientes secciones:
 - **Panorámica**: se compone de cinco (5) gráficos sobre la tendencia de la población total, nacimientos y defunciones totales, crecimiento natural y la estructura por edad y sexo.
 - **Fecundidad**: contiene visualizaciones sobre el comportamiento de los nacimientos por mes, tasa de natalidad y fecundidad, tasas específicas de fecundidad, nacimientos por método de parto y número de abortos.
 - **Mortalidad**: integra gráficos como defunciones por mes, tasas crudas por sexo, grupo de edad y total, tasa de mortalidad materno-infantil, expectativa de vida al nacer, así como el porcentaje de las defunciones por causas y sexo.
 - **Migración**: incorpora estimados en años recientes de la población de inmigrantes y emigrantes totales y por grupos de edad, migración neta y su porcentaje dentro de la población total, migrantes con educación postsecundaria o más y movimiento neto de pasajeros.
 - **Apuntes**: contiene información sobre los conceptos y sus definiciones en las gráficas incluidas, las fuentes de información y notas técnicas o aclaratorias.
- **Puerto Rico’s Manufacturing Purchasing Managers Index (PRM-PMI)**: Publicado mensualmente, el PMI sirve como indicador del estado de la industria de manufactura en Puerto Rico y es utilizado en otras jurisdicciones como indicador adelantado de la economía. En el año fiscal 2024-2025, para promover la participación de nuevas empresas, el Instituto estuvo presente en varios eventos de la



Asociación de Industriales de Puerto Rico (PRMA) para orientar sobre el informe y la importancia de participar contestando el cuestionario del programa. Igualmente, se compartió información estadística sobre el estado de la manufactura en Puerto Rico, la cual fue proyectada en la convención anual de la Asociación de Industriales de Puerto Rico.

- **Índice de Costo de Vida (COLI):** El índice del costo de vida (COLI, en inglés) se publica trimestralmente. Debido a los resultados generados y la envergadura del tema, durante el 2024-2025 hubo un aumento en divulgación y cobertura en medios de comunicación sobre los resultados del informe COLI. Se generó una [visualización adicional](#) en donde se compara el costo de vida entre Puerto Rico y los estados de destino principal del movimiento migratorio de Puerto Rico hacia Estados Unidos de acuerdo con el [Perfil del Migrante 2021-2022](#) publicado por el Instituto.
- **Puestos Ocupados:** Publicado mensualmente, el informe de los Puestos Ocupados (PO) del Gobierno de Puerto Rico se realiza con datos recopilados de la Oficina del Contralor de Puerto Rico (OCPR), para los cuales se desglosa la cantidad de puestos en cada entidad gubernamental o por clasificación dentro de las ramas del gobierno. Se mantiene actualizada la interpretación y mejorando el informe con ayuda de la OCPR, quien valida el reporte antes de ser publicado. La información mensual de los PO es resumida en una [gráfica interactiva](#) disponible en nuestro Inventario de Estadísticas.
- **Comercio Externo:** Se presenta mensualmente datos de importaciones y exportaciones en Puerto Rico. Este proyecto va dirigido a procesar y actualizar los datos mensualmente y hacerlos accesibles a las entidades pertinentes y al público. En el año fiscal 2024-2025, se publicaron suplementos con temas de importancia y relevancia utilizando los datos generados de esta plataforma.
- **Indicadores Financieros – Bancos:** En el año fiscal 2024-2025, el Instituto de Estadísticas de Puerto Rico (Instituto) publicó un nuevo tablero interactivo (*dashboard*) que presenta indicadores financieros para las instituciones bancarias que operan en Puerto Rico y que son reguladas por la Federal Deposit Insurance Corporation (FDIC). Esta herramienta consolida datos históricos desde el año 2001 hasta el presente, incorporando los datos más recientes disponibles. El tablero integra un conjunto de dieciocho (18) indicadores financieros presentados en forma de ratios, agrupados en dos grandes categorías: indicadores de rendimiento (Performance Ratios) e indicadores de condición financiera (Condition Ratios). El tablero abarca información de seis (6) instituciones bancarias que operan en Puerto Rico bajo la regulación de la FDIC. Entre los Performance Ratios que incluye el tablero se encuentran: Yield on Earning Assets, Cost of Funding Earning Assets, Net Interest Margin, Noninterest Income to Average Assets, Noninterest Expense to Average Assets, Return on Assets (ROA), Return on Equity (ROE), Loan and Lease Loss Provision to Net Charge-Offs y Earning Coverage of Net Loan Charge-Offs. En cuanto a los Condition Ratios, el tablero presenta: Earning Assets to Total Assets, Loss Allowance to Noncurrent Loans and Leases, Noncurrent Loans to Loans, Net Loans and Leases to Deposits, Net Loans and Leases to Core Deposits, Leverage (Core Capital) Ratio, Common Equity Tier 1 Capital Ratio, Tier 1 Risk-Based Capital Ratio, y Total Risk-Based Capital Ratio. Como parte del valor analítico que aporta esta herramienta, el Instituto ha desarrollado el cálculo del promedio de la industria para cada uno de los indicadores incluidos en el tablero. Este promedio provee un marco estadístico de referencia esencial para entender el comportamiento agregado del



sector y permite evaluar a cada institución con relación al mercado en el cual opera. De este modo, se facilita el análisis comparativo y el monitoreo de tendencias en la industria bancaria de Puerto Rico.

- **Hoja de evaluación de riesgo de muerte:** El Informe de Hallazgos del Instrumento Hoja de Evaluación de Riesgo (Danger Assessment), generado y publicado por el Instituto, basado en datos del Departamento de Justicia para el primer semestre de 2024, fue publicado el 11 de diciembre de 2024, y ofrece un análisis detallado de los niveles de riesgo de muerte y de peligrosidad en casos de violencia doméstica en Puerto Rico. A partir de los datos recopilados de 2,021 mujeres querellantes, se identifican factores de riesgo clave y patrones que requieren atención prioritaria. Este informe incluye estadísticas descriptivas de las querellantes, análisis de riesgos relativos para los factores evaluados y tasas ajustadas por municipio, proporcionando una visión más clara y precisa del problema. Además, se destacan las disparidades entre los niveles de peligrosidad (variable y en aumento frente a severo y extremo), enfatizando la necesidad de una respuesta institucional efectiva y oportuna para prevenir la violencia letal.
- **Una aproximación estilométrica. Las Memorias de Bernardo Vega y el manuscrito de La familia Farallón:** Capítulo publicado en noviembre de 2024 en el libro *Humanidades digitales. Miradas, experiencias y proyecciones desde América Latina*, editado por Leonor Riesco T., 2024. Chile: Laboratorio Humanidades Digitales, Universidad San Sebastián. Investigación realizada por el Dr. Francisco Pesante, en la que se presentan los resultados del uso de herramientas de estilometría del lenguaje de programación estadística R, para abonar a los debates en torno a la originalidad del libro *Las Memorias de Bernardo Vega: Contribución a la historia de la comunidad puertorriqueña en Nueva York*, publicado por el periodista César Andreu Iglesias en la década de 1970.
- **Póster: Tendencias de la diabetes tipo 1 en niños puertorriqueños de 0 a 14 años (2009-2023):** Este póster, presentado el 15 de noviembre de 2024 en la actividad Puerto Rico en Datos: Primer Simposio Anual Colaborativo y de la auditoría de Natalia Vázquez Colón, Ayudante de Proyectos Estadísticos, es sobre un estudio que analizó el aumento en la incidencia de esta condición en la población pediátrica de Puerto Rico durante un periodo de 14 años. Se registraron 2,444 casos, con una tasa de incidencia de 36.6 por cada 100,000 habitantes en 2023, siendo más alta en niñas (42.5) que en niños (30.9). El análisis mostró un aumento anual promedio (AAPC) significativo de 3.19% en el periodo de 14 años. Las regiones con mayor incidencia fueron Metro, Arecibo y Fajardo. Estos hallazgos resaltan la necesidad de intervenciones de salud pública dirigidas para atender este aumento en la población pediátrica puertorriqueña que vive con diabetes tipo 1.
- **Póster: Proximity of Puerto Rico Public Schools to Toxic Release Facilities:** Este póster, presentado el 7 de mayo de 2025 en el 14º Día Científico de la Alianza Hispana para la Investigación Clínica y Traslacional, y de la auditoría de Lanselotte Oliveras Vega, Asistente de Proyectos Estadísticos, es sobre un estudio que evaluó la distribución espacial de escuelas públicas en Puerto Rico en relación con instalaciones industriales que emiten contaminantes tóxicos al aire, incluyendo carcinógenos. Utilizando análisis geoespacial en R, se identificaron las escuelas dentro de un radio de 1 milla de estas instalaciones y se calcularon las proporciones afectadas por municipio. Los resultados mostraron que el 3.6% de las escuelas y el 3.9% de la población estudiantil están potencialmente



expuestos, siendo Añasco el municipio más afectado con un 83.3% de sus escuelas en riesgo. Estos hallazgos subrayan la necesidad de políticas ambientales dirigidas para reducir la exposición en comunidades vulnerables y prevenir enfermedades crónicas. El abstract del póster fue publicado en el *Puerto Rico Health Science Journal - Scientific Day Abstract Supplement (May 2025)*.

- **Póster: Type 1 Diabetes Cases in Children Aged 0-14: Incidence and Regional Distribution In Puerto Rico** : Este póster, presentado el 8 de mayo de 2025 en el 14º Día Científico de la Alianza Hispana para la Investigación Clínica y Traslacional, y de la auditoría de Natalia Vázquez Colón, Ayudante de Proyectos Estadísticos, es sobre un estudio que analizó la incidencia y distribución de diabetes tipo 1 en menores de 0 a 14 años en Puerto Rico entre 2009 y 2022. En 2022, la tasa de incidencia fue de 39.3 por cada 100,000, alcanzando su punto más alto en 2021 (43.4), con tasas mayores en varones (45.9) que en niñas (40.8). Las regiones con mayores incidencias fueron Metro (53.0), Arecibo (50.1) y Fajardo (48.6). Estos resultados colocan a Puerto Rico en un rango comparable con países de alta incidencia como Finlandia y Suecia, resaltando la necesidad de estrategias de salud pública y vigilancia continua para atender las variaciones regionales.

Presentaciones y actividades

- **Acuerdo colaborativo:** El 1 de julio de 2024, el Instituto y el Departamento de Justicia de Puerto Rico firmaron un acuerdo que viabilizó el uso de datos sobre el nivel de riesgo de muerte de las víctimas en casos de violencia doméstica, con el propósito de crear nuevas políticas y estrategias para prevenir feminicidios íntimos.
- **Entrevistas:** La Dra. Idania R. Rodríguez Ayuso, Subdirectora del Instituto de Estadísticas participó de una entrevista con TeleOnce y WQAQ el 2 de julio de 2024 hablando sobre el Acuerdo de Colaboración entre el Instituto y el Departamento de Justicia y la importancia de la Hoja de Evaluación de Riesgo.
- **Reunión de la Comisión Económica para América Latina y el Caribe (CEPAL):** El 3 de julio de 2024, el Dr. Orville Disdier Flores, Director Ejecutivo del Instituto, ofreció una presentación en la reunión de la Comisión Económica para América Latina y el Caribe (CEPAL).
- **Sección de Indicadores Económicos:** El 5 de julio de 2024, la sección de Indicadores Económicos del Instituto de Estadísticas de Puerto Rico fue actualizada. La misma ofrece información sobre comercio externo, empleo asalariado no agrícola, reclamos al seguro por desempleo, entre otros datos.
- **Entrevista:** La Dra. Idania R. Rodríguez Ayuso, Subdirectora del Instituto de Estadísticas participó de una entrevista con Kike Cruz de WKAQ el 5 de julio de 2024 hablando sobre el Acuerdo de



Colaboración entre el Instituto y el Departamento de Justicia y la importancia de la Hoja de Evaluación de Riesgo.

- **Entrevista:** La Dra. Idania R. Rodríguez Ayuso, Subdirectora del Instituto de Estadísticas participó de una entrevista con Radio Universidad el 9 de julio de 2024 hablando sobre el Acuerdo de Colaboración entre el Instituto y el Departamento de Justicia y la importancia de la Hoja de Evaluación de Riesgo.
- **Entrevista:** La Dra. Idania R. Rodríguez Ayuso, Subdirectora del Instituto de Estadísticas participó de una entrevista en el programa “En la Mañana” en Teleonce el 4 de julio de 2024
- **Resultados del Índice de Costo de Vida (COLI):** El 10 de julio de 2024, el Instituto publicó los resultados del Índice de Costo de Vida (COLI) para el primer trimestre de 2024, cuyos datos demuestran que el área urbana del *Metropolitan Statistical Area* (MSA) de San Juan-Bayamón-Caguas, ocupa la posición número 82 de 301 áreas urbanas en términos de costo de vida general en los Estados Unidos, con un índice compuesto de 102.3.
- **Artículos científicos:** El 30 de julio de 2024, se actualizó la Biblioteca Virtual de Artículos Científicos (peer-reviewed journal articles) del Instituto con nuevos artículos que incluyen datos recientes sobre Puerto Rico.
- **Conferencia anual del Programa State Data Center (SDC) del U.S. Census Bureau:** El 30 de julio de 2024, el Gerente Senior de Proyectos Estadísticos, Alberto L. Velázquez Estrada, representó al Instituto en la conferencia y adiestramiento anual del Programa State Data Center (SDC) del U.S. Census Bureau. La conferencia se realizó durante el mes de julio de 2024 en Charlotte, NC.
- **Estructuras Demográficas Municipales:** El 1 de agosto de 2024, el Instituto publicó un análisis visual de la estructura demográfica de los 78 municipios, utilizando los estimados más recientes de la Oficina del Censo de los Estados Unidos. La visualización muestra las pirámides poblacionales ilustrando la distribución por edad y sexo de cada municipio para el año 2023.
- **Podcast:** El 6 de agosto de 2024, se publicó el Episodio 9 de *El Instituto de Estadísticas: ¡El Podcast!* En este episodio se habló sobre el Índice de Costo de Vida (COLI), para el área urbana del Metropolitan Statistical Area (MSA) de San Juan-Bayamón-Caguas, cuáles son sus resultados y cómo interpretarlo.



- **Actividad manufacturera:** El 7 de agosto de 2024, el Instituto informó una contracción en la actividad manufacturera en Puerto Rico. Cuatro de los cinco indicadores que miden el crecimiento del sector reflejaron una baja durante el mes de junio.
- **“Puerto Rico se Prepara: Emergency Procurement Summit 2024”:** El 9 de agosto de 2024, personal del Instituto participó del “Puerto Rico se Prepara: Emergency Procurement Summit 2024”. Las Gerentes Ejecutivas Rebeca Ortiz Chévere y Amarilys Cerezo Méndez, la Gerente de Proyectos Estadísticos Mariluz Bezares Salinas y la Asistente Administrativa Laura Pérez Machado, representaron al Instituto. Esta actividad brindó más herramientas actualizadas para gestionar las compras durante emergencias, con un enfoque especial en la temporada de huracanes 2024.
- **Número de puestos ocupados en el Gobierno de Puerto Rico:** El 30 de agosto de 2024, el Instituto informó que el número de puestos ocupados en el Gobierno de Puerto Rico para junio de 2024 fue de 165,991. En este informe también se observó una reducción en la cantidad de agencias que no han reportado sus datos de puestos ocupados por más de seis meses, las cuales representan el 3.43% del total de agencias existentes.
- **Programa de Academia y Talleres:** el 4 de septiembre de 2024, se publicó la disponibilidad para matricularse en los cursos y webinars del Instituto de Estadísticas de Puerto Rico. Estos comenzaron el lunes, 9 de septiembre e incluyeron 12 talleres diseñados para desarrollar destrezas en el manejo de herramientas en el análisis y presentación de datos, así como cinco webinars de carácter conceptual que exploraron los diferentes productos y programas gubernamentales estadísticos.
- **Actividad Educativa de la Asociación Puertorriqueña de Investigación Institucional (AIR-PR):** El 6 de septiembre de 2024, el Dr. Orville Disdier Flores, Director Ejecutivo del Instituto, fue el orador principal en la Actividad Educativa de la Asociación Puertorriqueña de Investigación Institucional (AIR-PR). El doctor Disdier expuso el tema “Cambios y Desafíos de la Población Estudiantil de Puerto Rico - Efectos en la Educación Superior”. El contexto demográfico, la desigualdad y los avances en la Inteligencia Artificial fueron parte de los temas de discusión.
- **Mesa Redonda:** El 6 de septiembre de 2024, Joselyn Santiago Santana, Ayudante de Proyectos Especiales, representó al Instituto y fue parte de la Mesa Redonda patrocinada por la Universidad Interamericana en la Escuela de Derecho. En la misma se discutieron preguntas sobre la demografía de Puerto Rico y su impacto en las universidades. A su vez se abordó el tema de cómo la inteligencia artificial representa un desafío en la educación.
- **‘Elige Vivir’: una campaña para prevenir el suicidio en Puerto Rico:** El 10 de septiembre de 2024, el Instituto informó que durante el periodo de enero a junio de 2024 se reportaron 89 suicidios en Puerto Rico, lo que representó una disminución de 30 casos en comparación con el mismo periodo



del año 2023. Si bien esta reducción resulta alentadora, lo ideal sería no tener que reportar este tipo de estadísticas.

- **Empleo en el gobierno terminó el año fiscal con baja:** El 11 de septiembre de 2024, el Instituto informó que al cierre del año fiscal 2023-2024, el número de personas empleadas en el gobierno fue de 165,991, lo que representa una leve disminución de 111 empleados en comparación con junio de 2023.
- **Aumenta el porcentaje de hogares con suscripción a internet:** El 12 de septiembre de 2024, el Instituto informó que aumentó el porcentaje de hogares con suscripción a internet de 81% a 86% entre los años 2022 al 2023. Así lo muestran los nuevos estimados de la Encuesta sobre la Comunidad (2023), publicados por la Oficina del Censo de los Estados Unidos.
- **Se reduce el nivel de pobreza:** El 14 de septiembre de 2024, el Instituto informó que, entre 2022 y 2023, el porcentaje de familias y personas bajo el nivel de pobreza se redujo, según nuevos estimados de la Encuesta sobre la Comunidad de la Oficina del Censo.
- **Webinar del Departamento de Salud y el Instituto de Estadísticas de Puerto Rico sobre el Registro de Alzheimer:** El 16 de septiembre de 2025, el Instituto recordó que septiembre es el Mes de la Concienciación sobre el Alzheimer e invitó a participar de un webinar junto al Departamento de Salud, donde se discutió la importancia del Registro de Alzheimer y el rol de los datos en la lucha contra esta enfermedad.
- **Sección de Gráficas Interactivas:** El 17 de septiembre de 2024, el Instituto añadió nuevas gráficas interactivas sobre diversos temas, entre los que se incluye el Índice de Costo de Vida.
- **Podcast:** El 18 de septiembre de 2025, el Instituto anunció la publicación del Episodio 10 de *El Instituto de Estadísticas: ¡El Podcast!* En este episodio, el Dr. Orville M. Disdier y el Dr. Guillermo López discutieron la importancia del *Perfil Comunitario Escolar: El Mapa Interactivo*, una herramienta desarrollada por el Instituto que utiliza mapas y datos demográficos para apoyar la educación y la toma de decisiones.
- **Webinar:** El 19 de septiembre de 2024, el Instituto celebró un webinar para conmemorar el Día Internacional de la Enfermedad de Alzheimer. Se destacó el valor del Registro de Alzheimer como herramienta clave para mejorar la atención y prevención mediante el uso de datos.
- **Datos relacionados al impacto del huracán María:** El 20 de septiembre de 2024, se cumplieron siete años del impacto del huracán María en Puerto Rico. El Instituto informó que desarrolló y mantiene una sección especial con datos e información relacionados a este evento.



- **Actividad “Conversaciones Regionales para la Evaluación del Estado de la Salud de Puerto Rico 2024”:** El 20 de septiembre de 2024, la epidemióloga, la Dra. Idania Rodríguez Ayuso, Subdirectora Ejecutiva representó al Instituto en la actividad “Conversaciones Regionales para la Evaluación del Estado de la Salud de Puerto Rico 2024”, realizada por el Departamento de Salud. Entre los temas discutidos, relacionados a la salud de la comunidad, estuvo la Violencia de Género, un tema sobre el cual el Instituto ha desarrollado datos y estadísticas.
- **Conferencia: “Fuentes de Información Estadística”:** El 25 de septiembre de 2024, el Instituto ofreció la Conferencia: “Fuentes de Información Estadística”, en donde se dialogó sobre qué hace el Instituto y cómo ayuda a los estudiantes e investigadores a obtener datos y estadísticas sociodemográficas.
- **Datos del BTS Air Carrier Statistics fueron Actualizados:** El 26 de septiembre de 2024 se actualizaron los datos del BTS Air Carrier Statistics. Se invitó a acceder a la información mensual disponible hasta junio de 2024, publicada por el U.S. Department of Transportation, Bureau of Transportation Statistics.
- **Conferencia: Indicadores Económicos y Sociales sobre Puerto Rico Explorando la Realidad Económica y Social: Estadísticas y su Impacto:** El 4 de octubre de 2024, en colaboración con la Oficina del Censo de los Estados Unidos, el Instituto realizó la conferencia “Indicadores Económicos y Sociales sobre Puerto Rico: Explorando la Realidad Económica y Social de Puerto Rico”, en la que se presentaron los principales indicadores económicos y sociales que impactan la isla.
- **Taller virtual "Violencia de género en las noticias: Cobertura ética y análisis estadístico":** El 10 de octubre de 2024, la Dra. Idania R. Rodríguez Ayuso, Subdirectora Ejecutiva del Instituto, realizó el taller virtual "Violencia de género en las noticias: cobertura ética y análisis estadístico". Este evento buscó profundizar en los conceptos y aplicaciones relacionados con la violencia de género, ofreciendo herramientas para una cobertura fundamentada.
- **Visita de la Oficina Económica y Comercial de España en Puerto Rico al Instituto de Estadísticas de Puerto Rico:** El 11 de octubre de 2024, personal de la Oficina Económica y Comercial de España en Puerto Rico visitó el Instituto con el propósito de dialogar sobre posibles oportunidades de colaboración entre ambas entidades.
- **Webinar sobre indicadores macroeconómicos:** El 17 de octubre de 2024, se realizó un webinar educativo en el que se discutieron conceptos clave como el índice de precios al consumidor, el producto interno bruto, el desempleo y el comercio externo. Se abordaron las fuentes de datos, el significado de estos indicadores, su construcción y dónde encontrarlos.



- **Conversatorio “Situación Actual del Sistema Estadístico de Puerto Rico”:** El 23 de octubre de 2024, el Instituto participó del panel de expertos en el Conversatorio “Situación Actual del Sistema Estadístico de Puerto Rico”, coordinado por la Asociación de Economistas de Puerto Rico.
- **Conferencia Anual de Usuarios de GIS:** El 25 de octubre de 2024, el Instituto participó en la Conferencia Anual de Usuarios de GIS. Durante la actividad, el personal del Instituto compartió y recibió actualizaciones sobre productos, herramientas y aplicaciones del análisis geográfico, un componente esencial para fortalecer los procesos estadísticos y de toma de decisiones basadas en evidencia.
- **40ma Asamblea Anual de la Asociación de Economistas de Puerto Rico (AEPR):** El 28 de octubre de 2024, el Instituto participó en la 40ma Asamblea Anual de la Asociación de Economistas de Puerto Rico (AEPR), celebrada en la Pontificia Universidad Católica de Puerto Rico. En representación del Instituto, asistieron el Dr. Ronald Hernández Maldonado, Gerente de Proyectos Estadísticos, y Alejandro López Flores, interno. Esta actividad brindó un espacio de intercambio profesional y académico clave para el análisis y discusión de temas económicos relevantes para el país.
- **Webinar:** El 29 de octubre de 2024, el Instituto anunció un webinar enfocado en la relevancia del Censo de Agricultura de Puerto Rico 2022. Durante la actividad, se destacó cómo esta herramienta es fundamental para apoyar investigaciones, desarrollar proyectos y tomar decisiones informadas que permitan analizar y comunicar el estado actual de la actividad agrícola en la Isla.
- **Comportamiento de la importación de calabaza en Puerto Rico durante el año 2023:** El 31 de octubre de 2024, el Instituto compartió datos sobre la importación de la calabaza en Puerto Rico durante el año 2023. Las cifras reflejan su valor más alto en el mes de octubre, probablemente influenciado por las celebraciones de otoño. Este tipo de estadísticas permite entender cómo ciertas festividades y eventos estacionales pueden impactar las dinámicas económicas del país.
- **Taller sobre Microsoft Power BI:** El 7 de noviembre de 2024, el Instituto ofreció un taller sobre Microsoft Power BI al personal docente de la Universidad Ana G. Méndez. La capacitación fue impartida por el Dr. Ronald Hernández Maldonado, Gerente de Proyectos Estadísticos del Instituto.
- **Estimados intercensales 2010-2020:** El 7 de noviembre de 2024, el Instituto anunció que el U.S. Census Bureau publicó los estimados intercensales de población total correspondientes al periodo 2010-2020. Estos datos están disponibles para varios niveles geográficos, incluyendo los municipios y el total de Puerto Rico.



- **“Taller virtual: Recursos para la investigación del Instituto de Estadísticas”:** Presentación realizada el 7 de noviembre de 2024 por el Dr. Francisco Pesante González, para estudiantes del curso Métodos Estadísticos en Ciencias Sociales de la profesora Desirée Rosado, en la Universidad Central de Bayamón. Se les presentó a los estudiantes el cuadro demográfico de Puerto Rico y los recursos estadísticos disponibles en las distintas plataformas del Instituto y el State Data Center.
- **“Adiestramiento sobre Plataformas e Indicadores Sociales y Económicos de Puerto Rico”:** El 18 de noviembre de 2024, la Pontificia Universidad Católica de Puerto Rico ofreció el "Adiestramiento sobre Plataformas e Indicadores Sociales y Económicos de Puerto Rico", impartido por personal especializado del Instituto.
- **Panel: “Acceso y disponibilidad de los datos, y cómo se complementan las agencias en Puerto Rico”:** El 18 de noviembre de 2024, el Dr. Orville Disdier Flores, Director Ejecutivo del Instituto, participó como panelista en la discusión titulada “Acceso y disponibilidad de los datos, y cómo se complementan las agencias en Puerto Rico”. Esta participación formó parte del Simposio Anual Colaborativo *Puerto Rico en Datos*, organizado por la Oficina del Censo de los Estados Unidos y la Universidad de Puerto Rico en Carolina.
- **Comparación del costo de vida entre Puerto Rico y Estados Unidos:** El 20 de noviembre de 2024, el Dr. Ronald Hernández Maldonado, Gerente de Proyectos Estadísticos del Instituto, participó en el programa *Día a Día* de Telemundo. Durante su intervención, explicó cómo se compara el costo de vida en Puerto Rico con el de los Estados Unidos, destacando factores clave que inciden en esta comparación.
- **Índice de Costo de Vida (COLI):** El 22 de noviembre de 2024, el Instituto informó que el costo de los huevos en el área urbana de San Juan-Bayamón-Caguas es un 40% más alto que el promedio en las áreas urbanas de Estados Unidos, según el Índice de Costo de Vida (COLI) del tercer trimestre de 2024.
- **Podcast:** El 22 de noviembre de 2024, se publicó el Episodio 11 de *El Instituto de Estadísticas: El Podcast*. En esta edición, se presenta el audio de la ponencia ofrecida por Alberto L. Velázquez Estrada, Gerente Senior de Proyectos Estadísticos, durante la Conferencia sobre Indicadores Económicos y Sociales de Puerto Rico.
- **Adiestramiento para la prevención de la violencia:** El 6 de diciembre de 2024, el personal del Instituto participó en un importante adiestramiento para la prevención de la violencia ofrecido por el Departamento de Justicia.



- **Gasto de visitantes en Puerto Rico:** El 9 de diciembre de 2024, se informó que durante el año fiscal 2023-2024 los visitantes en Puerto Rico gastaron \$2,546 millones, lo que representa aproximadamente un 3% del Producto Bruto. El 63% de estos visitantes son de origen puertorriqueño. Estos datos provienen de la más reciente edición del Estudio del Perfil del Visitante, realizado por el Instituto en colaboración con la Compañía de Turismo de Puerto Rico (CTPR) .
- **Perfil del Visitante Año Fiscal 2023-2024:** El 10 de diciembre de 2024, el Instituto, en colaboración con la Compañía de Turismo, publicó el Perfil del Visitante Año Fiscal 2023-2024.
- **Estudio revela alto riesgo de feminicidio en casos de violencia doméstica:** El 11 de diciembre de 2024, el Instituto y el Departamento de Justicia presentaron los hallazgos preliminares de un estudio piloto sobre la Evaluación de Riesgo de Muerte utilizada por los fiscales. El análisis reveló que una de cada cuatro querellantes por violencia doméstica enfrenta un riesgo alto de muerte.
- **Participación en el programa Primer Round de Magic:** El 12 de diciembre de 2024, la Fiscal Laura Hernández Gutiérrez y la Dra. Idania R. Rodríguez Ayuso, Subdirectora Ejecutiva del Instituto, participaron en el programa Primer Round de Magic. En el segmento discutieron los hallazgos preliminares del análisis de la Evaluación de Riesgo (Danger Assessment), herramienta implementada por los fiscales para identificar niveles de peligrosidad de feminicidio en casos de violencia doméstica en Puerto Rico.
- **Adiestramiento ofrecido a los senadores y a los representantes electos:** El 16 de diciembre de 2024, El Dr. Orville Disdier Flores, Director Ejecutivo del Instituto, participó como uno de los oradores principales en el adiestramiento ofrecido a los senadores, las senadoras y a los representantes electos, según lo dispuesto en la Ley 58 de 2000 (Código Electoral de Puerto Rico), y llevado a cabo por la Oficina del Contralor de Puerto Rico.
- **Adiestramiento ofrecido a los alcaldes electos:** El 16 de diciembre de 2024, el Gerente Senior de Proyectos Estadísticos del Instituto, Alberto L. Velázquez Estrada, participó como uno de los oradores principales en el adiestramiento ofrecido a los alcaldes electos, según lo dispuesto en la Ley 58 de 2000 (Código Electoral de Puerto Rico), y llevado a cabo por la Oficina del Contralor de Puerto Rico.
- **Columna:** El 18 de diciembre de 2024 se publicó la columna de opinión Respuesta puntual contra la epidemia desarrollada por la Dra. Idania R. Rodríguez Ayuso, Subdirectora Ejecutiva del Instituto sobre la importancia del enfoque salubrista y la Evaluación de Riesgo ante la epidemia de violencia doméstica.



- **Entrevista:** El 20 de diciembre de 2024 se publicó la entrevista de la Dra. Idania R. Rodríguez Ayuso, Subdirectora Ejecutiva del Instituto, en Nexo Vital de Public Health LATAM sobre el estudio de la Evaluación de Riesgo realizado por el Instituto en colaboración con el Departamento de Justicia.
- **Artículo:** El 21 de diciembre de 2024 se publicó en la página de Public Health LATAM los resultados del estudio sobre la Evaluación de Riesgo y la entrevista a la Dra. Idania R. Rodríguez Ayuso, Subdirectora Ejecutiva del Instituto.
- **Boletín Trimestral Digital del Programa State Data Center de Puerto Rico (SDC-PR):** El 23 diciembre de 2024, se anunció el lanzamiento del Boletín Trimestral Digital del Programa State Data Center de Puerto Rico (SDC-PR).
- **Podcast:** Episodio 12: Indicadores Económicos – El COLI : En este episodio se presentó el audio de la presentación ofrecida por el Gerente de Proyectos Estadísticos, Dr. Ronald G. Hernández Maldonado, en la Conferencia: Indicadores Económicos y Sociales sobre Puerto Rico.
- **Podcast:** Episodio 13: Indicadores Económicos – El QWI y el BPS. En este episodio se presentó el audio de la presentación ofrecida por Ana G. Jara Castro del Directorado Económico del U.S. Census Bureau, en la Conferencia: Indicadores Económicos y Sociales sobre Puerto Rico.
- **“Webinar Comisión para la prevención de la pobreza en la niñez y la desigualdad: *Generando coaliciones para investigar asuntos relacionados a la pobreza infantil y la desigualdad en PR*”:** El 17 de enero de 2025 el Dr. Francisco Pesante González fue el recurso de este webinar, orientado a dar a conocer un perfil estadístico (demográficos, sociales, salud, económicos, educativos) de la población de menores de edad en Puerto Rico, así como las fuentes de información al respecto.
- **Congreso Educativo 2025:** El 5 de febrero de 2025 el Director Ejecutivo del Instituto, el Dr. Orville Disdier Flores, participó como conferenciante en el Congreso Educativo 2025 de la Asociación de Educación Privada de Puerto Rico. El Dr. Disdier ofreció la ponencia “Cambios en la población de Puerto Rico y Desafíos contemporáneos: Efectos en la educación”.
- **Conferencia “Cambios en la población de Puerto Rico y Desafíos contemporáneos: Efectos en la educación”:** El Director Ejecutivo del Instituto, el Dr. Orville Disdier Flores, participó como orador principal el 6 de febrero de 2025 en la conferencia titulada “Cambios en la población de Puerto Rico y Desafíos contemporáneos: Efectos en la educación”. Temas como el contexto demográfico de Puerto Rico, la desigualdad, disminución de matrícula, el aprovechamiento académico, la violencia y la educación en la era de la Inteligencia Artificial, fueron parte de la conversación.



- **Reunión con el Alcalde de Coamo:** El Director Ejecutivo del Instituto, el Dr. Orville M. Disdier Flores, y el equipo de Gerentes de Proyectos Estadísticos se reunieron el 11 de febrero de 2025 con el Alcalde de Coamo, Hon. Juan Carlos García Padilla, para discutir estadísticas objetivas sobre la situación demográfica de dicho municipio y su región.
- **Taller:** El 19 de febrero de 2025 Alberto L. Velázquez Estrada, Gerente Senior de Proyectos Estadísticos y el Dr. Ronald Hernández Maldonado, Gerente de Proyectos Estadísticos del Instituto, ofrecieron una serie de talleres sobre el acceso a las Estadísticas Sociales, Económicas y Poblacionales de Puerto Rico. Estos talleres especializados se realizaron en la Pontificia Universidad Católica de Puerto Rico, institución que forma parte de las bibliotecas afiliadas al State Data Center, del cual el Instituto es el líder en Puerto Rico.
- **Taller:** El 20 de febrero de 2025 el Director Ejecutivo del Instituto, el Dr. Orville Disdier Flores, ofreció el taller “La importancia de las estadísticas y la investigación para el progreso de la sociedad y la humanidad”. La actividad fue coordinada por el Decanato de Asuntos Estudiantiles de la Universidad Ana G. Méndez, recinto de Gurabo.
- **Presentación:** El 27 de febrero de 2025, el Director Ejecutivo del Instituto, el Dr. Orville Disdier Flores, ofreció la presentación Cambios en la población de Puerto Rico y desafíos contemporáneos: Efectos de la Educación a la comunidad universitaria de la Universidad Politécnica.
- **Taller “Liderazgo Efectivo en el Gobierno”:** El Dr. Orville Disdier Flores, Director Ejecutivo, la Dra. Idania Rodríguez Ayuso, Subdirectora Ejecutiva, y las Gerentes Ejecutivas le ofrecieron al equipo de trabajo del Instituto, en su reunión de staff el 27 de febrero de 2025, el taller: “Liderazgo Efectivo en el Gobierno”.
- **VII Simposio de Salud Perinatal y la Crianza:** El 28 de febrero de 2025 la Dra. Idania Rodríguez Ayuso, Subdirectora Ejecutiva del Instituto, participó como panelista en el VII Simposio de Salud Perinatal y la Crianza, organizado por Caderamen en la Ponce Health Sciences University. Durante su ponencia, titulada "Situación de las madres lactantes trabajadoras", la Dra. Rodríguez Ayuso presentó datos esenciales sobre los desafíos que enfrentan las madres lactantes en el ámbito laboral en Puerto Rico. De igual forma, se resaltó la importancia de implantar políticas públicas y prácticas equitativas que apoyen su bienestar y el de sus bebés.
- **Ciclo de Actividades Febrero-Mayo 2025 del Centro de Investigaciones Históricas de la Universidad de Puerto Rico, Recinto de Río Piedras:** El 2 de marzo de 2025, el Dr. Francisco Pesante Gonzalez ofreció la conferencia titulada “El Instituto de Estadísticas de Puerto Rico y sus recursos para la investigación histórica”.



- **Webinar:** El 4 de marzo de 2025 el Dr. Ronald Hernandez Maldonado ofreció el webinar titulado "El Censo Económico como herramienta para la toma de decisiones empresariales".
- **Presentación: “Uso, manejo y visualización de datos”,** El 5 de marzo y el 9 de abril de 2025, el Dr. Francisco Pesante González orientó a los estudiantes, de un curso del profesor Andrés Claudio de la Universidad de Sagrado Corazón, sobre los retos que presentan las características demográficas de Puerto Rico, los distintos recursos del portal del Instituto y las buenas prácticas en la presentación de datos.
- **Podcast “Desde el Observatorio”:** El Dr. Ronald Hernández Maldonado, Gerente de Proyectos Estadísticos, participó el 5 de marzo de 2025 como recurso en el programa de radio y podcast Desde el Observatorio, programa producido por la Pontificia Universidad Católica de Puerto Rico. El doctor Hernández Maldonado compartió información sobre la reciente publicación de los datos del Censo Económico y su aplicación para la toma de decisiones empresariales. Durante la entrevista se destacó la importancia de este producto del U.S. Census Bureau y el compromiso del Instituto con la divulgación de información para su uso en la toma de decisiones informadas.
- **Segundo Congreso de la Inteligencia Artificial:** El 5 de marzo de 2025, Joselyn Santiago Santana, Ayudante de Proyectos Especiales, en representación del Instituto, participó del Congreso de la Inteligencia Artificial como parte del Comité de Coalición que lidera el desarrollo de un Plan de País para la implementación ética y segura de la inteligencia artificial en Puerto Rico.
- **Taller:** El 6 de marzo de 2025, la Dra. Idania Rodríguez Ayuso, Subdirectora Ejecutiva del Instituto, y Dr. Francisco Pesante González, Gerente de Proyectos Estadísticos, ofrecieron el taller “Estadísticas en Acción: Del salón de clases a la vida real”. Este taller interactivo se realizó como parte de la Semana de las Matemáticas del Colegio Bautista de Carolina. El taller demostró cómo los conceptos estadísticos, desde medidas de tendencia central hasta la interpretación de gráficos, tienen aplicaciones prácticas cotidianas, incluso en el análisis, por ejemplo, de las estadísticas deportivas de la NBA.
- **Supply Chain Logistics Summit:** El Instituto participó el 6 de marzo de 2025 en el Supply Chain Logistics Summit, organizado por la Asociación de Industriales de Puerto Rico. Durante el evento, el personal del Instituto contó con una mesa informativa donde compartió detalles sobre el rol y la importancia del Instituto para garantizarle a Puerto Rico estadísticas completas, confiables y de acceso rápido y universal.
- **Reunión con el Alcalde de Peñuelas:** El Director Ejecutivo del Instituto, el Dr. Orville Disdier Flores, y parte del equipo de Gerentes de Proyectos Estadísticos se reunieron el 10 de marzo de 2025 con el Alcalde de Peñuelas, honorable Josean González, para abundar sobre los datos y estadísticas



disponibles sobre dicho municipio. También, se conversó sobre cómo el municipio puede generar más y mejores productos estadísticos.

- **Webinar:** El 13 de marzo de 2025 el Dr. Ángel M. Espinosa Montano, Data Dissemination Specialist del U.S. Census Bureau ofreció un webinar titulado “Cómo utilizar el Census Business Builder para planificar y expandir tu negocio” como parte del Programa de Academia y Talleres del Instituto.
- **Encuentro Académico del Comité Internacional de Expertos de College Board:** El Dr. Orville Disdier Flores, Director Ejecutivo del Instituto, participó el 17 y 18 de marzo de 2025 en el “Encuentro Académico del Comité Internacional de Expertos de College Board”. Durante el encuentro el doctor Disdier expuso sobre varios temas estadísticos, ante una delegación de educadores e investigadores de Puerto Rico y América Latina.
- **Conferencia:** Alberto L. Velázquez Estrada, Gerente Senior de Proyectos Estadísticos del Instituto, realizó una exposición el 19 de marzo de 2025 en el curso sobre Derecho de Familia y Envejecimiento Poblacional de la Escuela de Derecho de la Universidad de Puerto Rico. En su exposición, Velázquez Estrada elaboró sobre el Perfil Demográfico de Puerto Rico, su Estructura Poblacional y los Adultos Mayores en Puerto Rico.
- **"Indicadores demográficos y socioeconómicos de la población de edad avanzada. XXII Encuentro Investigación UAGM-Gurabo":** El 21 de marzo de 2025 el Dr. Francisco Pesante González estuvo a cargo de la Conferencia Magistral donde presentó estadísticas que documentan el envejecimiento de la estructura poblacional de Puerto Rico, características demográficas, económicas, de salud y seguridad y de los hogares, así como de los hogares de cuido prolongado.
- **Presentación del Programa “Soy Libertad”:** El 27 de marzo de 2025, Joselyn Santiago Santana, Ayudante de Proyectos Especiales, representó al Instituto en una actividad de presentación de los servicios holísticos de recuperación y bienestar para sobrevivientes de violencia doméstica. En el marco de este evento, Joselyn tuvo la oportunidad de orientar al público sobre el Primer Portal del Sistema de Datos de Femicidios y el nuevo Portal de Violencia de Género de Puerto Rico, desarrollados por el Instituto como herramientas clave para el análisis, visibilidad y monitoreo de la violencia de género en Puerto Rico.
- **“Webinar: El Instituto de Estadísticas de Puerto Rico y sus recursos para la investigación histórica. Centro de Investigaciones Históricas de la Universidad de Puerto Rico, Recinto de Río Piedras”:** El 28 de marzo de 2025 el Dr. Francisco Pesante González fue el recurso de un webinar orientado a dar a conocer sobre la misión, actividades y recursos del Instituto, evolución de la historia cuantitativa y geoespacial, recursos estadísticos históricos disponibles en el portal del Instituto y el State Data Center (SDC) y ejemplos del uso de las estadísticas en investigaciones históricas locales e internacionales.



- **Actividad:** Ibimael Vargas, Gerente de Sistemas de Información e Infraestructura del Instituto, participó el 1 de abril de 2025 del “AI for Government: An Executive Education for Strategic Transformation”.
- **Podcast:** RN Especial: Sobre la Orden Ejecutiva 10-2025. Alberto Velázquez, Gerente Senior de Proyectos Estadísticos y la Dra. Idania R. Rodríguez Ayuso, Subdirectora Ejecutiva del Instituto participaron del podcast Repaso Noticioso publicado el 16 de abril de 2025. En este podcast se profundizó sobre los elementos contenidos en la Orden Ejecutiva 10-2025 para crear la Unidad para la Atención Integral del Adulto Mayor y establecer la política pública del Gobierno de Puerto Rico dirigida a la población adulta mayor.
- **Ponencia:** El Dr. Orville Disdier Flores, Director Ejecutivo del Instituto, ofreció la ponencia “El Rol del Instituto en la Agenda Gubernamental sobre Transparencia y e-gov” ante estudiantes de Desarrollo y Administración de e-Government. La actividad se realizó en la Universidad Ana G. Méndez, Recinto de Carolina el 23 de abril de 2025.
- **Webinar:** El 24 de abril de 2025, el Dr. Francisco Pesante González presentó el webinar titulado “El Censo de Población de 1950: Una ventana a la transformación histórica de Puerto Rico”.
- **Reunión:** El Dr. Orville Disdier Flores, Director Ejecutivo del Instituto, participó el 2 de mayo de 2025 en la reunión de primavera de la Asociación de Administradores de Asistencia Económica Estudiantil de Puerto Rico (PRASFAA). El doctor Disdier presentó el tema “Cambios Demográficos y Retos en la Educación”.
- **Simposio:** Lanselotte Oliveras Vega, Asistente de Proyectos Estadísticos del Instituto, presentó el 7 de mayo de 2025 en el 14th Scientific Day de la Alliance for Clinical and Translational Research, llevado a cabo en el Hotel Caribe Hilton. Oliveras Vega es el autor del póster “Proximity of Puerto Rico Public Schools to Toxic Release Facilities”.
- **Entrevista:** La Dra. Idania R. Rodríguez Ayuso, Subdirectora Ejecutiva del Instituto participó el 9 de mayo de 2025 en entrevista en Radio Isla hablando sobre la violencia de género y el Foro De la Violencia al Diálogo: Comprendiendo y Previniendo la Crisis Social.
- **Foro:** El 9 de mayo de 2025, el Instituto celebró el foro titulado De la Violencia al Diálogo: Comprendiendo y Previniendo la Crisis Social. Durante este foro, expertos de diversas disciplinas abordaron múltiples dimensiones de la violencia en Puerto Rico, compartieron hallazgos, recomendaciones y datos clave para la formulación de políticas públicas más efectivas.



- **Ponencia:** El Dr. Orville Disdier Flores, Director Ejecutivo del Instituto, fue uno de los ponentes en el panel de expertos “Puerto Rico's Future Workforce (2030 - 2035)”. Este panel fue parte del “Women Who Lead: Executive Circle” el 14 de mayo de 2025.
- **Ponencia:** El 15 de mayo de 2025 el Dr. Ronald G. Hernández Maldonado, Gerente de Proyectos Estadísticos del Instituto, participó como ponente en la plenaria del Vigésimo Sexto Congreso de Investigación y Creación Académica, celebrado en la Universidad de Puerto Rico en Ponce.
- **Academia: Ética en la Integración de la Inteligencia Artificial:** El 15 de mayo de 2025, Joselyn Santiago Santana, Ayudante de Proyectos Especiales, representó al Instituto como parte del Comité de la Coalición de la Inteligencia Artificial participando en la Academia de la Universidad de Puerto Rico del Recinto de Río Piedras para presentar sobre la integración de la ética en la Inteligencia Artificial.
- **Conferencia:** Expertos del Instituto presentaron el 21 de mayo de 2025, ante miembros de la comunidad, el perfil demográfico y económico del Municipio de Dorado en la conferencia titulada “El Nuevo Dorado”. La actividad fue inaugurada por el Hon. Carlos A. López Rivera, Alcalde del Municipio de Dorado y el Dr. Orville Disdier Flores, Director Ejecutivo del Instituto. Lanselotte Oliveras Vega, Asistente de Proyectos Estadísticos, presentó los datos demográficos. Por su parte, el Dr. Ronald G. Hernández Maldonado, Gerente de Proyectos Estadísticos, estuvo a cargo de la presentación de las estadísticas económicas.
- **Entrevista:** La Subdirectora Ejecutiva del Instituto, Dra. Idania R. Rodríguez Ayuso, participó el 22 de mayo de 2025 en el programa Contigo Siempre en Teleoro, Canal 13. Durante la entrevista la doctora Rodríguez compartió información sobre posibles estrategias basadas en evidencia para la prevención de la violencia en Puerto Rico.
- **Conferencia:** El Director Ejecutivo del Instituto, el Dr. Orville Disdier Flores, presentó el 23 de mayo de 2025 una radiografía del sistema educativo, así como sus retos, tendencias y perspectivas, como parte de la Conferencia de Desarrollo Profesional para personal administrativo de Huertas College.
- **Podcast:** En el Episodio 14, se presentó el audio de la presentación magistral ofrecida por el Dr. César A. Rey Hernández durante el foro De la Violencia al Diálogo: Comprendiendo y Previniendo la Crisis Social.
- **Radio Victoria 840 am:** El 9 de junio de 2024, el Dr. Francisco Pesante González fue entrevistado en el programa “Por la Vereda Cultural” del profesor Félix Báez Neris, sobre la misión, programa,



proyectos y datos disponibles en el Instituto, para entender mejor nuestra realidad social, económica y demográfica, y cómo estos insumos son clave para desarrollar políticas públicas más efectivas.

- **Panel:** El Dr. Orville Disdier Flores, Director Ejecutivo del Instituto, participó el 18 de junio de 2025 como panelista en la actividad “Retos y Oportunidades de la Salud Renal en Puerto Rico: Mesa Redonda para el Plan de Acción entre la comunidad, el gobierno y los proveedores de salud”.
- **Cumbre:** El Dr. Orville Disdier Flores, Director Ejecutivo del Instituto, presentó el 20 de junio de 2025 el tema “Indicadores Avanzados de Datos y Salud” en la Cumbre de Salud Poblacional 2025. Durante su ponencia, el doctor Disdier profundizó sobre la construcción, interpretación y uso de indicadores compuestos y métricas emergentes para evaluar el impacto de las intervenciones en salud poblacional.
- **Webinar:** El 24 de junio de 2025, Mario Font Martín y Cristian Perdomo García presentaron el webinar titulado "Patrones de muertes violentas en Puerto Rico: hallazgos y reflexiones (2017 – 2022)".
- **Webinar:** El 26 de junio de 2025, la Dra. Idania Rodríguez Ayuso, Subdirectora Ejecutiva del Instituto, participó en el evento de la Red de Transmisión del Conocimiento donde realizó una presentación en el panel sobre Medición de la violencia de género y las experiencias de Guatemala y Puerto Rico. En esta presentación destacó las iniciativas recientes lideradas en Puerto Rico para atender el problema de la violencia de género mediante la recopilación, análisis y difusión de datos confiables. Se abordarán los marcos legales y normativos vigentes, incluyendo la Ley Núm. 40-2021 y su protocolo de investigación de feminicidios y transfeminicidios. Se discutió el desarrollo de un sistema de clasificación estadística para muertes violentas de mujeres, así como la implantación de hojas de evaluación de riesgo que permiten categorizar los niveles de peligrosidad en los casos evaluados. La presentación cerró con un enfoque en el ciclo de política pública basada en evidencia, subrayando la importancia de una respuesta interinstitucional informada y coordinada. Se puede acceder la presentación y el video en <https://rtc-cea.cepal.org/es/conectados-rtc/medicion-de-la-violencia-de-genero-las-experiencias-de-guatemala-y-puerto-rico>.
- **Entrevista:** El Dr. Ronald Hernández Maldonado, Gerente de Proyectos Estadísticos del Instituto, conversó el 27 de junio de 2025 con Sonia Valentín en Radio Isla, sobre el Índice de Costo de Vida (COLI).
- **Simposio:** El 30 de junio de 2025, Mariluz Bezares Salinas, Gerente de Proyectos Estadísticos y la Dra. Idania R. Rodríguez Ayuso, Subdirectora Ejecutiva del Instituto de Estadísticas, participaron del Simposio del Departamento de Salud “Estrategias para el Manejo de Epidemias y Emergencias en



Salud Pública”. El propósito de este Simposio era fortalecer la preparación y respuesta ante epidemias y emergencias de salud pública en Puerto Rico, fomentar el diálogo entre profesionales de la salud y líderes intersectoriales sobre mejores prácticas, y promover la colaboración efectiva entre entidades gubernamentales, organizaciones de salud y comunidades.

Cumplimentación de cuestionarios sobre Puerto Rico

➤ Cuestionarios internacionales

A base de su Ley Orgánica, el Instituto aboga por y procura lo más posible la inclusión de Puerto Rico en productos estadísticos, tanto federales como internacionales. A continuación, detallamos los cuestionarios internacionales que fueron cumplimentados por el Instituto durante el Año Fiscal 2024-2025:

- ✓ **CEPAL**
 - Estudio global y regional sobre capacidades en datos de género
 - Police Administrative Records Collection for Latin American and Caribbean Countries
- ✓ **International Telecommunication Union**
 - ICT Long Questionnaire on ICT Access and Use by Households and Individuals 2024
 - World Telecommunication/ICT Indicators Long questionnaire 2024
 - WTI Short Questionnaire 2025
- ✓ **International Road Federation**
 - World Road Statistics 2025 questionnaire (2018 - 2023 data)
- ✓ **International Monetary Fund – World Economic Outlook**
 - Actualización de los datos hasta el 2023
- ✓ **United Nations Industrial Development Organization (UNIDO)**
- ✓ **United Nations Office on Drugs and Crime - actualización de los datos hasta el 2022**
- ✓ **United Nations Surveys on Crime Trends and the Operations of Criminal Justice Systems (UN-CTS)**

Meta 3: Gerencia de proyectos



Durante el año fiscal 2024-2025, se fortaleció la estructura de gerencia de proyectos estadísticos para ampliar la capacidad de ejecución y de fiscalización del Instituto.



Fortalecimiento de las matrices de proyectos y de los milestones

Durante el año fiscal 2024-2025 se continuó trabajando con los Gerentes y Asistentes de Proyectos Estadísticos del Instituto en la elaboración y continua evaluación de matrices de trabajo sobre los diversos proyectos, junto con *milestones* específicos, bajo las pautas de “Project Management”. Estas labores son cónsonas también con la tercera meta del Plan Estratégico 2022-2025, que consiste en lograr que los empleados, en el área de proyectos estadísticos del Instituto, mejoren sus destrezas en “Project Management”. Por su parte, el 25 de abril de 2025, Josely Bravo, de la Oficina de PMO del Departamento de Salud brindó un taller de Planner al equipo de trabajo del Instituto de Estadísticas. Cónsono además con la tercera meta del Plan Estratégico 2022-2025, el lograr que los empleados del Instituto se adiestren y se certifiquen en “Data Science”, uno de nuestros Gerentes de Proyectos Estadísticos completó un Master de formación permanente en estadística aplicada para la ciencia de datos con R software, en la Universidad de Nebrija, España. En el año fiscal 2025-2026, se coordinarán talleres para promover más adiestramientos en “Data Science”.

Meta 4: Estructura administrativa



Durante el año fiscal 2024-2025, se trabajó en fortalecer la estructura administrativa para el funcionamiento adecuado de los procesos internos del Instituto.



Desarrollar una estructura administrativa que permita el funcionamiento adecuado de los procesos internos del Instituto

Para fortalecer la estructura administrativa y la oficina de la dirección ejecutiva del Instituto, en el año fiscal 2023-2024 se solicitó a la OGP y a la FOMB los fondos necesarios para reclutar a un Subdirector Ejecutivo. El Instituto fue exitoso en estos esfuerzos, y recibió los fondos necesarios, en el presupuesto del año fiscal 2024-2025. Como consecuencia, en el primer semestre del año fiscal 2024-2025 se logró reclutar a una nueva Subdirectora Ejecutiva, la Dra. Idania Rodríguez Ayuso, epidemióloga y con una vasta experiencia en gerencia y asuntos estadísticos. La incorporación de una Subdirectora Ejecutiva ha repercutido en mejoras significativas en las áreas ejecutivas y en el desempeño de los proyectos estadísticos. Estas gestiones están acorde con la cuarta meta del Plan Estratégico 2022-2025.

Cabe destacar que durante el año fiscal 2024-2025 se logró reclutar a un estudiante de nivel de bachillerato en Administración de Empresas quien pudo fortalecer significativamente el área administrativa. El estudiante fue adiestrado y trabajó eficiente y eficazmente bajo la supervisión de una de las Gerentes Ejecutivas. Este reclutamiento va en acorde también con la cuarta meta del Plan Estratégico 2022-2025.

Meta 5: Tecnología y portales

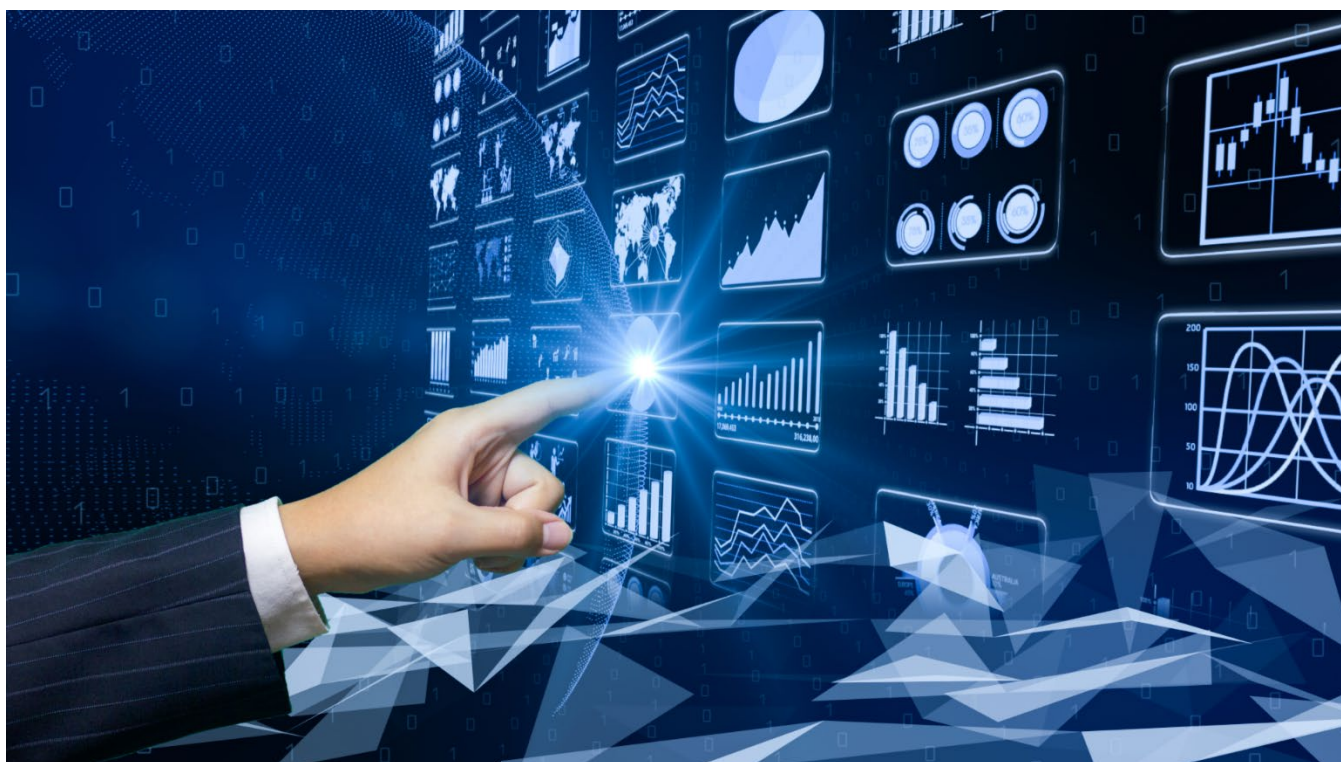

Durante el año fiscal 2024-2025, se trabajó en mejorar la capacidad y calidad tecnológica, de sistemas de información, y los portales del Instituto.



Portal del Instituto: www.estadisticas.pr y www.statistics.pr

El portal del Instituto es completamente modular, lo cual permite que sea accedido desde cualquier tipo de dispositivo electrónico moderno: computadora, tableta o celular. Durante al año fiscal 2024-2025, el Instituto continuó aportando al crecimiento de su portal. El portal cuenta con varias secciones que son continuamente actualizadas y promueven el acceso público y la entrega rápida de datos, estadísticas e informes.

- **Statbot**: En el año fiscal 2022-2023, se desarrolló y se hizo pública una nueva herramienta en el portal del Instituto; la misma se llama “Statbot” y su propósito consiste en asistir a los usuarios del portal del Instituto a poder navegar el portal exitosamente. Esta moderna herramienta funciona mediante un diálogo escrito con un asistente virtual. En el año fiscal 2024-2025, esta herramienta fue actualizada continuamente para adaptar su capacidad de poder asistir a cualquier usuario en la búsqueda de información en el portal del Instituto.
- **Inventario de Estadísticas**: El Inventario de Estadísticas es el catálogo en línea de la información estadística del Gobierno. Este se mantiene al día de manera continua, en cumplimiento con los Artículo 5(f) y 5(g) de la Ley Orgánica del Instituto, y al finalizar el año fiscal 2024-2025 incluyó **309** productos estadísticos sobre Puerto Rico, preparados por distintas entidades. En el año fiscal 2025-2026, se continuará contactando al personal estadístico de las agencias, corporaciones y municipios, para la actualización de sus informes disponibles en el Inventario de Estadísticas.
- **Calendario de Publicación de Estadísticas 2025**: En virtud de lo dispuesto en el Artículo 5(e) de la Ley Orgánica del Instituto, a inicios de cada año natural se publica este informe. En este se recogen las propuestas de las fechas de publicación para distintos informes estadísticos importantes sobre Puerto Rico. También sirve para proveer información sobre la ejecutoria de entrega de los informes estadísticos publicados a lo largo de cada año natural.
- **Biblioteca Virtual Sector Público**: El propósito de esta Biblioteca es promover el acceso a los estudios especiales comisionados por las entidades gubernamentales. Al finalizar el año fiscal 2024-2025 la Biblioteca ofreció acceso a más de **298** estudios especiales. Entre los estudios se encuentran manuales, guías y estándares sobre estadísticas económicas, geográficas, ambientales y de transportación. Notablemente, este año fiscal se incluyeron los Informes Anuales Históricos de la Policía de Puerto Rico y la publicación de José Vázquez Calzada, La población de Puerto Rico y su trayectoria histórica.
- **Biblioteca Virtual Sector Privado**: El propósito de esta Biblioteca es promover el acceso a los estudios especiales comisionados por entidades privadas, con y sin fines de lucro, que en ocasiones realizan estudios especiales de acceso libre y que no contaban con un sitio central en donde puedan ser guardados de manera continua y accesible. Implementada al finalizar el año fiscal 2022-2023 y actualizada continuamente durante el año fiscal 2024-2025, esta Biblioteca actualmente ofrece acceso a **24** estudios especiales. Entre los estudios se encuentran publicaciones sobre estadísticas económicas, educación y sobre la participación cultural.



- **Biblioteca Artículos Científicos:** El propósito de esta Biblioteca es promover el acceso a estudios científicos revisados por pares (*peer-reviewed journal articles*) de acceso libre o libre uso, producidos por diversos autores y que presentan estadísticas que podrían ser de importancia o interés para Puerto Rico. Durante el año fiscal 2024-2025, esta Biblioteca fue actualizada de manera continua y actualmente ofrece acceso a más de **34** artículos científicos.
- **Perfil del Maltrato de Menores en Puerto Rico - Informe Interactivo 2018-2024:** Mediante el uso de la plataforma digital se organizan y se resumen estadísticas relacionadas al maltrato de menores, basadas en datos secundarios provistos por la Administración de Familias y Niños del Departamento de la Familia, el Negociado de la Policía de Puerto Rico, el Departamento de Justicia y el U.S. Department of Health and Human Services. Entre las estadísticas disponibles se muestran la cantidad de menores maltratados por año, las tasas de maltrato, la distribución geográfica del maltrato, la distribución y magnitud de los tipos de maltrato, la relación del perpetrador, y el contraste de Puerto Rico versus otras jurisdicciones de Estados Unidos. La plataforma, que forma parte del portal del Instituto, se actualiza periódicamente, más recientemente el 6 de junio de 2024.
- **COVID-19:** El Instituto de Estadísticas de Puerto Rico creó esta sección en su portal para brindarle al público datos y estadísticas completas, confiables, y de acceso rápido y universal relacionados a la pandemia del COVID-19. Habiendo culminado esta emergencia salubrista, este portal se mantiene activo a manera de referencia histórica.
- **Indicadores Económicos:** Creada en el año fiscal 2019-2020, esta sección del portal presenta diversos indicadores sobre el desempeño de la economía de Puerto Rico. Estos datos se actualizan constantemente. El Instituto continuará incorporando indicadores económicos adicionales en la medida que se obtenga más información. En este año fiscal 2024-2025, se realizaron cambios para automatizar los procesos de actualización y visualización de los datos. Actualmente presenta seis cuadros interactivos:
 - ✓ Puerto Rico Manufacturing - Purchasing Managers Index (PRM-PMI)
 - ✓ Índice de Precios al Consumidor (IPC)
 - ✓ Total de empleo asalariado no agrícola en Puerto Rico
 - ✓ Reclamos al seguro por desempleo en Puerto Rico
 - ✓ Producción y consumo de energía eléctrica en Puerto Rico
 - ✓ Comercio externo
- **Gráficas Interactivas:** El Instituto desarrolló esta nueva sección en su portal en el año fiscal 2018-2019 con el fin de brindarle al usuario una mayor interacción con los datos y estadísticas. Se revisa y mejora este producto frecuentemente. Durante el año fiscal 2024-2025, se realizaron las siguientes actualizaciones a sus dos subsecciones:
 - **Infogram:** Este año fiscal 2024-2025 se publicaron gráficas interactivas nuevas, muchas mostrando de manera visual información de estadísticas y estudios publicados por el



Instituto. Entre éstas se añadieron: “Industrias Creativas 2021-2022”, “Incidentes reportados por el Cuerpo de Bomberos de Puerto Rico (2022-2024)”, “Trabajando desde el hogar, Puerto Rico: 2010-2023” y el “Índice de Costo de Vida (COLI)”. También se incluyó una [visualización](#) en donde se compara el costo de vida entre Puerto Rico y las jurisdicciones de destino principal del movimiento migratorio de Puerto Rico hacia Estados Unidos de acuerdo con el [Perfil del Migrante 2021-2022](#) publicado por el Instituto.

- **Tableau:** Las cinco publicaciones más vistas al finalizar el año fiscal 2024-2025 fueron “Indicadores económicos 1.2” (21,889), “Tendencia histórica de los Nacimientos y Defunciones en Puerto Rico: 1888-2023” (9,716), “Actividad Sísmica Puerto Rico – 2020” (8,902), “Población por grupos de edad amplios en Municipios: 2020-2021” (5,472), “Pirámide poblacional de Puerto Rico. 2010 – 2019” (4,550), “Censo Económico 2017 – Puerto Rico” (3,397) y “Principales causas de muerte por grupos de edad y sexo de la población de Puerto Rico” (1,915). En el año fiscal 2024-2025, se publicó “Primeras causas de muerte por grupos de edad y sexo, Puerto Rico: 2015-2022” y se actualizó con los estimados más recientes la publicación “Mediana de ingreso por tipo de hogar en Municipios - 2019-2023”.

➤ **Aplicaciones en el Portal:** Esta página del portal del Instituto contiene enlaces a varias páginas de web informativas e interactivas. Las mismas son:

- ✓ [Comercio externo](#)
- ✓ [Data PR](#)
- ✓ [Gráficas Dinámicas Municipales](#)
- ✓ [Indicadores](#)
- ✓ [Índice de Costo de Vida \(calculadora\)](#)
- ✓ [Población por Municipio \(1950-2023\)](#)
- ✓ [Tendencias en la Salud: PR-BRFSS](#)

➤ **State Data Center de Puerto Rico (SDC-PR):** Disponible desde el año 2016 y conocida como la página de Datos e Información Censal del Instituto y de Puerto Rico, esta sección del portal contiene los informes estadísticos principales y las publicaciones más solicitadas del U.S. Census Bureau sobre Puerto Rico y los municipios, tal como los estimados poblacionales anuales, la Encuesta sobre la Comunidad de Puerto Rico (*Puerto Rico Community Survey*) y las estadísticas oficiales sobre los Censos decenales de población y vivienda de Puerto Rico. También, están disponibles secciones sobre el Censo Económico, fuente de referencia oficial para estadísticas sobre la actividad económica en Puerto Rico. Este año fiscal 2024-2025, el SDC-PR produjo y añadió datos censales sobre la serie de tablas de estimados poblacionales más recientes por rasgos demográficos (producción 2024) disponibles bajo la gráfica en <https://censo.estadisticas.pr/EstimadosPoblacionales> y graficas de pirámides poblacionales de los municipios, así como nuevos comunicados o boletines informativos sobre nuevos datos para Puerto Rico y sus municipios disponibles en <https://censo.estadisticas.pr/comunicados-de-prensa>. Cabe resaltar que dentro de esta sección se hizo disponible durante el año fiscal 2024-2025 la herramienta del [Observatorio Demográfico](#) descrita en la sección de Publicaciones de este informe.



- **Plataforma de Estadísticas sobre Violencia de Género en Puerto Rico:** Creada y develada originalmente en el año fiscal 2022-2023 y actualizada más recientemente en el año fiscal 2024-2025, esta sección del portal consiste en una herramienta orientada a la recopilación, organización y difusión de datos sobre diversos indicadores y estadísticas relacionadas con la violencia de género generadas por los organismos gubernamentales. Su principal objetivo es ofrecer una visión amplia y actualizada sobre las tendencias y características de la violencia de género desde una perspectiva salubrista en Puerto Rico.
- **Sistema de Compilación y Manejo de Estadísticas de Femicidios:** Creada y develada este año fiscal 2024-2025, esta sección del portal consiste en un sistema de vigilancia epidemiológica dirigido a recopilar, consolidar, y validar la información sobre la incidencia de muertes violentas en mujeres con el propósito de poder identificar la ocurrencia de femicidios en Puerto Rico. Utiliza como fuente de información los datos del Registro Demográfico del Departamento de Salud, el Negociado de la Policía de Puerto Rico y del Instituto de Ciencias Forenses. Esta plataforma está dirigida a recopilar, enlazar, analizar y divulgar las estadísticas sobre todos los femicidios y transfemicidios de los datos administrativos y de las investigaciones criminales y médico legales que ocurren en Puerto Rico a partir del 1 de enero de 2021 generadas por los organismos gubernamentales. Bajo este sistema, se triangulan los datos generados por estas agencias y se aplican principios de clasificación y estándares estadísticos establecidos internacionalmente para la generación de datos, precisos, confiables y comparables con otras jurisdicciones para la medición del femicidio.

Meta 6: Mercadeo y educación



Durante el año fiscal 2024-2025, se mejoró la exposición pública, el mercadeo y la educación sobre los productos y servicios del Instituto.



Preguntas@

Preguntas@ es un servicio gratuito para responder a preguntas estadísticas, y peticiones de información relacionadas a estadísticas, recibidas a través de preguntas@estadisticas.pr. En el transcurso del año fiscal 2024-2025, el Instituto respondió a cientos de preguntas. Las preguntas fueron provenientes de funcionarios de gobierno, estudiantes a todos los niveles tanto en Puerto Rico como en las diversas jurisdicciones de Estados Unidos, profesores e investigadores de Puerto Rico y de Estados Unidos, reporteros, personas del sector privado (por ejemplo, buscando hacer planes de negocios), entre otros.

Foro De la violencia al diálogo: comprendiendo y previniendo la crisis social

El Instituto de Estadísticas de Puerto Rico organizó el foro [De la violencia al diálogo: comprendiendo y previniendo la crisis social](#), llevado a cabo el 9 de mayo de 2025 en las facilidades de Vivo Beach Club en Carolina. Este evento reunió a destacados profesionales de diversas disciplinas para analizar, desde un enfoque basado en datos, las múltiples expresiones de la violencia que enfrenta Puerto Rico. El programa incluyó ponencias sobre violencia armada, narcotráfico, violencia de pareja, feminicidio, educación, desigualdad social y suicidio. Cada presentación estuvo dirigida a concientizar y guiar las propuestas para fortalecer las políticas públicas sobre la prevención de la violencia. Más de 100 personas participaron en el foro. Algunas de las presentaciones ofrecidas fueron las siguientes:

- Raúl Figueroa Rodríguez, [Un acercamiento comprensivo a la prevención del suicidio en Puerto Rico](#)
- Dr. Eduardo J. Zavala-Mendoza, [Violencia estructural y sustancias psicoactivas en Puerto Rico](#)
- Dr. Rafael A. Boglio Martínez, [Armas de fuego, violencia y género](#)
- Capitán Aymée Alvarado Cardona y Myribel Santiago Torres, MPH, [NPPR-Violencia Doméstica en Puerto Rico, 2014-2024](#)
- Fiscal Laura Hernández Gutiérrez, [Protocolo de Estrangulamiento](#)
- Dr. Diego E Zavala, [Contexto de las Muertes Violentas en Puerto Rico Usando la Tipología de la Violencia de la OMS.pdf](#)
- Mariluz Bezares Salinas, [Más allá de lo visible: Las muertes terciarias por violencia de pareja íntima en Puerto Rico](#)
- Manuel Mangual, [Sistema de Compilación de Datos de Feminicidios](#)

Memoriales Explicativos

La Ley Orgánica del Instituto, la Ley 209-2003, en su Artículo 6, inciso (m) dispone que el Instituto deberá “Rendir informes especiales a la Asamblea Legislativa y al Gobernador y a cualquier persona o entidad gubernamental o privada que así lo solicite”. Con este fin, el Instituto produce múltiples memoriales explicativos anualmente para la Legislatura, y este servicio del Instituto goza de alta demanda debido a la pericia estadística del Instituto. Estos contribuyen a subrayar la importante contribución que hace el



Instituto asesorando, como entidad independiente y objetiva, al Gobierno de Puerto Rico. Los memoriales se encuentran recopilados en el portal del Instituto en: <https://estadisticas.pr/en/sobre-nosotros/memoriales>. Durante el año fiscal 2024-2025, el Instituto preparó diecisiete (17) memoriales explicativos para los siguientes proyectos legislativos:

- [P. de la C. 218](#): Para enmendar el inciso (f) de la Ley Núm. 209 de 28 de Agosto de 2003, según enmendada, conocida como “Ley del Instituto de Estadísticas de Puerto Rico”, a los fines que todas las agencias, corporaciones e instrumentalidades del del Gobierno del Estado Libre Asociado de Puerto Rico, vengan obligadas a enviar en un término no mayor de sesenta (60) días al Instituto toda publicación de informe estadístico que produzcan, con el fin de que sean incorporadas al Inventario de Estadísticas de Puerto Rico; y para otros fines relacionados.
- [P. del S. 94](#): Para crear la “Ley de Registro de Personas Adultos Mayores que Vivan Solas y de Personas Encamadas”; disponer sobre su implementación y propósitos; y para otros fines relacionados.
- [P. del S. 30](#): Para crear la “Ley para la Recuperación de Animales Domésticos” con el propósito de establecer un procedimiento uniforme que facilite y legitime la recuperación de animales domésticos extraviados y encontrados; añadir un nuevo inciso (8) al Artículo 6 de la Ley Núm. 36 de 30 de mayo de 1984, según enmendada, a los fines de crear una página cibernética administrada por la Oficina Estatal de Control Animal (OECA), adscrita al Departamento de Salud, bajo el Programa de Salud Ambiental, donde se publicarán fotografías de los animales con el propósito de cumplir con lo dispuesto en esta Ley y para otros fines relacionados.
- [P. del S. 348](#): Para crear la “Ley de Inteligencia Artificial como herramienta de trabajo e instruccional para estudiantes y maestros en el Departamento de Educación de Puerto Rico” y establecer el marco legal; para el uso ético y responsable de la inteligencia artificial (IA) en el sistema educativo de Puerto Rico, con el objetivo de mejorar la calidad de la enseñanza; personalizar el aprendizaje y preparar a los estudiantes para un futuro impulsado por la IA; y para otros fines relacionados.
- [P. del S. 202](#): Para enmendar el Artículo 12.01, y añadir un nuevo Artículo 12.14, al Capítulo XII de la Ley 85-2018, según enmendada, conocida como “Ley de Reforma Educativa de Puerto Rico”, a los fines de disponer para que a través del Programa de Educación Ocupacional y Técnica del Departamento de Educación, se establezcan escuelas especializadas en desarrollar programas dirigidos a promover la transferencia de tecnología para llevar al uso público, los descubrimientos científicos y tecnológicos de los alumnos, mediante la comercialización, y la protección de la propiedad intelectual, con la cual se persigue la obtención de patentes y/o registro de las marcas de servicios; añadir una nueva Sección 2100.04 a la Ley 60-2019, según enmendada, conocida como “Código de Incentivos de Puerto Rico”, a los efectos de crear un denominado “Programa de Apoyo a las Escuelas Especializadas en Promoción de Transferencia de Tecnología y Comercialización de Productos”, que tendrá como propósito servir como fuente de financiamiento para las actividades de desarrollo, investigación y comercialización de los productos generados por los alumnos de los antes mencionados centros educativos; enmendar los artículos 3, 4 y 26 de la Ley 214-2004, según enmendada, conocida como “Ley del Fideicomiso para Ciencia, Tecnología e Investigación de Puerto



Rico”, con el propósito de conferirle al mencionado Fideicomiso, al igual que al Departamento de Desarrollo Económico y Comercio, la responsabilidad de apoyar las actividades de desarrollo, investigación y comercialización de los productos generados por los alumnos de las referidas escuelas; y para otros fines relacionados.

- [P. del S. 5](#): Para establecer la Ley de Admisión Automática a la Universidad de Puerto Rico, a fin de disponer de un proceso de admisión automática a la Universidad de Puerto Rico a todo estudiante de cuarto año de escuela superior que se encuentre en el 10% de su clase y para otros fines.
- [P. del S. 196](#): Para añadir un nuevo Artículo 11.05 en la Ley 85-2018, según enmendada, conocida como “Ley de Reforma Educativa de Puerto Rico”, a los fines de disponer para la creación de un denominado “Programa de Alianzas Universitarias”, el cual tendrá el propósito de autorizar al Secretario del Departamento de Educación a suscribir cualesquiera convenios o acuerdos de colaboración que sean necesarios con la Universidad de Puerto Rico, para que esta última, a través de sus estudiantes y profesores de las distintas facultades de Educación de los recintos del sistema, le brinde labores de mentoría, tutorías y apoyo a estudiantes y al personal docente y no docente, en tareas relacionadas a la atención y ofrecimiento de servicios suplementarios a la población estudiantil, en las distintas escuelas del sistema público de enseñanza, en aras de asegurar la obtención de ayuda remediadora a los alumnos que presenten rezago académico, siempre que dichos costos comparen razonablemente con los precios corrientes en el mercado y que, en efecto, puedan ser provistos por la referida institución universitaria; derogar la Ley 47-2019, conocida como “Ley de Apoyo a Estudiantes de Escuelas Públicas del Gobierno de Puerto Rico”; y para otros fines relacionados.
- [P. del S. 227](#): Para enmendar la Sección 1 de la Ley Núm. 170 de 4 de mayo de 1949, según enmendada, con el fin de disponer los requisitos de disponibilidad para la concesión del examen de equivalencia de Escuela Superior; y para decretar otras disposiciones complementarias.
- [P. del S. 425](#): Para establecer la “Ley para la Atención del Estudiantado con Epilepsia en las Instituciones Escolares Públicas y Privadas de Puerto Rico”; delinear los procesos a los que deben ceñirse las escuelas para manejar crisis epilépticas; garantizar la provisión de acomodados razonables al estudiantado con epilepsia; prohibir el discrimen por razón del diagnóstico de epilepsia; y para decretar otras disposiciones complementarias.
- [R. del S. 89](#): Para ordenar a la Comisión de Salud del Senado de Puerto Rico, realizar una investigación sobre la uniformidad en la aplicación de la inmunidad y el establecimiento de un tope en las reclamaciones por impericia médica (malpractice) exclusivamente en casos de negligencia en Puerto Rico, considerando las diferencias en la protección legal otorgada a los médicos bajo la jurisdicción de la Comisión Industrial en comparación con aquellos que ejercen con o sin privilegios en facilidades médicas privadas, con el fin de identificar mecanismos que contribuyan a la retención de la clase médica en la Isla.



- [P. del S. 534](#): Para crear la “Ley de Incentivos para la Contratación de Personas con Diversidad Funcional en el Sector Privado” y establecer un sistema de incentivos contributivos escalonados para promover la contratación, permanencia y desarrollo de personas con diversidad funcional en el sector privado, así como fomentar ambientes laborales accesibles e inclusivos en cumplimiento con la política pública del Gobierno de Puerto Rico sobre equidad e inclusión laboral.
- [P. de la C. 73](#): Para enmendar los Artículos 3, 4, 5, 6, 8, 11, 13 y 21, añadir un nuevo Artículo 22 y reenumerar el Artículo 22 como Artículo 23 de la Ley 209-2003, según enmendada, conocida como la “Ley del Instituto de Estadísticas de Puerto Rico”, a los fines de realizar enmiendas técnicas; disponer que el Instituto de Estadísticas de Puerto Rico pueda solicitar, aceptar y recibir donativos; establecer que las sumas recaudadas por este concepto podrán ser utilizadas para sufragar los gastos de operación y funcionamiento del Instituto y las actividades estadísticas que el Instituto determine; disponer la facultad de la Junta de Directores del Instituto para aprobar la adquisición de equipo, materiales y servicios cuyo valor exceda la cantidad de cien mil (\$100,000) dólares; disponer que la Junta de Directores tendrá como parte de sus deberes y poderes la autoridad para adoptar los estándares éticos aplicables a toda persona que labore en la unidades de estadísticas de los organismos gubernamentales o que asesore, intervenga o colabore con el Servicio de Producción Estadística del Estado Libre Asociado de Puerto Rico; constituir una unidad de trabajo y destinar los recursos necesarios para, a solicitud de cualquier persona, entidad privada u organismo gubernamental, o la Rama Judicial, ofrecer servicios compensados; clarificar las obligaciones de los organismos gubernamentales en torno al envío de información estadística al Instituto; disponer que el Gobernador incluirá en el presupuesto modelo los cálculos para los gastos corrientes de dicho Instituto, sin revisarlos, que garantice su estabilidad fiscal; crear el Programa de Academias y Talleres del Instituto de Estadísticas de Puerto Rico; establecer un sistema de certificación de la educación continua como requisito para ocupar y permanecer en un cargo o puesto, u ofrecer consultoría o asesoramiento externo; ordenar al Instituto preparar los formularios necesarios para la notificación por parte de los organismos gubernamentales, y para otros fines relacionados.
- [P. de la C. 561](#): Para enmendar el Artículo 3 de la Ley Núm. 209-2003, según enmendada, conocida como “Ley del Instituto de Estadísticas de Puerto Rico”, y el Artículo 5 de la Ley Núm. 3-2017, según enmendada, conocida como “Ley para Atender la Crisis Económica, Fiscal y Presupuestaria para Garantizar el Funcionamiento del Gobierno de Puerto Rico”, a fin de preservar y garantizar la autonomía administrativa y fiscal del Instituto de Estadísticas de Puerto Rico; actualizar ciertas disposiciones legales y realizar algunas correcciones técnicas.
- [P. de la C. 562](#): Para enmendar el Artículo 2.01 del Capítulo 2 de la Ley Núm. 122-2017, conocida como “Ley del Nuevo Gobierno de Puerto Rico”, y el primer párrafo del Artículo 3 de la Ley Núm. 209-2003, según enmendada, conocida como “Ley del Instituto de Estadísticas de Puerto Rico”, con el propósito de incluir al Instituto de Estadísticas de Puerto Rico entre las entidades exentas de las disposiciones de la referida Ley Núm. 122 y manifestar expresamente en dichas leyes tal exclusión, a fin de preservar la naturaleza del Instituto de Estadísticas de Puerto Rico como entidad autónoma administrativa y fiscalmente de la Rama Ejecutiva del Gobierno de Puerto Rico; y realizar correcciones técnicas.



- **P. del S. 546:** Para enmendar el artículo 5 de la Ley 3-2017, según enmendada, conocida como “Ley para Atender la Crisis Económica Fiscal y Presupuestaria para Garantizar el funcionamiento del Gobierno de Puerto Rico” a los fines de garantizar la autonomía del Instituto de Estadísticas de Puerto Rico en cumplimiento con la Ley 209-2003, según enmendada.
- **P. del S. 585:** Para crear la “Ley para el Establecimiento de Zonas de Innovación Tecnológica en Municipios con Alta Tasa de Desempleo”, a los fines de promover el desarrollo económico mediante la creación de ecosistemas de tecnología e innovación en regiones económicamente deprimidas; disponer sobre incentivos, alianzas y mecanismos de gobernanza; y para otros fines relacionados.
- **P. del S. 547:** Para enmendar el Artículo 2.01 de la Ley 122-2017, según enmendada, conocida como “Ley del Nuevo Gobierno de Puerto Rico”, a los fines de incluir al Instituto de Estadísticas de Puerto Rico entre las entidades exentas de las disposiciones de esta Ley; y para otros fines relacionados.

Contenido publicado y menciones en prensa y medios

A base de su Ley Orgánica y su Plan Estratégico 2022-2025, el Instituto busca continuamente educar a la población en general de Puerto Rico, del resto de los Estados Unidos y del mundo, sobre los productos estadísticos, publicaciones, actividades, entrevistas radiales y televisadas, artículos científicos y artículos de periódicos que genera y en las que participa a través de la prensa y los medios sociales. A continuación, detallamos las numerosas menciones del Instituto en la prensa y los medios sociales durante el año fiscal 2025-2025 (el listado puede no contener todas las instancias en que el Instituto fue mencionado en prensa y medios):

Fecha	Medio	Enlace
2 de julio de 2024	El Nuevo Día	https://www.elnuevodia.com/noticias/gobierno/notas/justicia-firma-acuerdo-con-instituto-de-estadisticas-para-producir-datos-que-ayuden-a-prevenir-feminicidios-intimos/
2 de julio de 2024	Periódico La Perla	https://www.periodicolaperla.com/seguridad/acuerdan-usar-datos-de-violencia-domestica-para-prevenir-feminicidios/
10 de julio de 2024	Metro	https://www.metro.pr/noticias/2024/07/10/costo-de-vida-en-san-juan-bayamon-y-caguas-es-23-mas-carro-que-el-promedio-en-estados-unidos/?outputType=amp
10 de julio de 2024	Wapa	https://wapa.tv/noticias/locales/2-3-m-s-carro-vivir-en-el-rea-urbana-de-san-juan-bayam-



Fecha	Medio	Enlace
		n/article_55f27862-3ed0-11ef-8979-43870db2979b.html
10 de julio de 2024	Primera Hora	https://www.primerahora.com/noticias/puerto-rico/notas/mas-carro-vivir-en-san-juan-bayamon-y-caguas-que-en-muchas-ciudades-de-estados-unidos/
10 de julio de 2024	Foro Noticioso	https://foronoticioso.com/fnpr/2-3-mas-carro-vivir-en-el-area-urbana-de-san-juan-bayamon-y-caguas-segun-el-indice-de-coste-de-vida-publicado-por-el-instituto-de-estadisticas/?s=08
10 de julio de 2024	Telemundo	https://www.telemundopr.com/noticias/puerto-rico/mas-carro-vivir-en-las-areas-urbanas-de-san-juan-bayamon-y-caguas/2624519/
10 de julio de 2024	Jay Fonseca	https://jayfonseca.com/mas-carro-san-juan-bayamon-y-caguas-pero-cuanto/
10 de julio de 2024	Periódico Presencia	https://presenciapr.com/vivir-en-san-juan-bayamon-y-caguas-es-2-3-mas-carro-que-el-promedio-en-estados-unidos/
10 de julio de 2024	Sin Comillas	https://sincomillas.com/vivir-en-san-juan-bayamon-y-caguas-es-un-2-3-mas-carro-que-en-areas-urbanas-de-eeuu/
10 de julio de 2024	Univisión	https://www.univision.com/amp/local/puerto-rico-wlii/san-juan-bayamon-caguas-coste-de-vida-puerto-rico-mas-carro-ciudades-eeuu
10 de julio de 2024	Ey Boricua	https://eyboricua.com/economia/el-coste-de-vida-en-el-area-urbana-de-san-juan-bayamon-caguas-supera-el-promedio-nacional-en-un-2-3/
10 de julio de 2024	ES US Finanzas Yahoo	https://es-us.finanzas.yahoo.com/noticias/%C3%A1rea-urbana-san-juan-bayam%C3%B3n-165946810.html?guccounter=1&guce_referrer=aHR0cHM6Ly93d3cuZ29vZ2xlLnNvbS8&guce_referrer_sig=AQAAANVSHQaJgVoZVr6z4T0INw0c2A9_g5r4w4qgk5PuHhpYgZfs5AxI5YJSdVKYcQ8irJUZYq9m5F6Wf1oYuj1fJbgEyMMQVhtEiTkewNR1q1aoMoPiryB



Fecha	Medio	Enlace
		mJoUnDatZaft9HIQmvj06KFT_GUN3IisYuMyc6slkbwelbc4CYo92nba6
10 de julio de 2024	Periódico Visión	https://periodicovision.com/2-3-mas-carro-vivir-en-el-area-urbana-de-san-juan-bayamon-y-caguas/
11 de julio de 2024	El Vocero	https://www.elvocero.com/gobierno/2-3-m-s-carro-vivir-en-el-rea-urbana-de-san-juan-bayam-n/article_18b3db70-3f03-11ef-8472-ef29a5004903.html#:~:text=A%20nivel%20nacional%2C%20el%20costo,urbanas%20participantes%20a%20nivel%20nacional
11 de julio de 2024	Noticias Cyber	https://noticiascyber.com/vivir-en-san-juan-bayamon-y-caguas-es-2-3-por-ciento-mas-carro-que-el-promedio-en-estados-unidos/
11 de julio de 2024	Diario Libre	https://www.diariolibre.com/amp/usa/actualidad/2024/07/10/area-de-san-juan-bayamon-caguas-el-costode-vida-mas-alto-en-pr/2782649
11 de julio de 2024	24 horas en PR	https://24horasenpr.com/vivir-en-san-juan-bayamon-y-caguas-es-2-3-por-ciento-mas-carro-que-el-promedio-en-estados-unidos/
11 de julio de 2024	News is my Business	https://newsismybusiness.com/cost-of-living-index-2-3-pricier-to-live-in-urban-san-juan-bayamon-caguas/?fbclid=IwZXh0bgNhZW0CMTEAAR39evPZP0dMn7VeUqJq0wSjKXIZw6FfAZunnD2g4GDer-tPCBGuv8rFq-0_aem_6moyo3rub6IKiBe3Rvsx2A&sfnsn=wa
11 de julio de 2024	Teleonce	https://www.facebook.com/share/r/Sq5jTrf5bTnPg7c3/?mibextid=oFDknk
12 de julio de 2024	¡Ya comenzó El Poder Del Pueblo!	https://www.facebook.com/share/v/ubTrouoScwqr9iRz/?mibextid=oFDknk
12 de julio de 2024	El Nuevo Día	https://www.elnuevodia.com/negocios/economia/notas/mas-carro-vivir-en-san-juan-bayamon-y-caguas-que-en-otras-areas-de-estados-unidos/
12 de julio de 2024	Contigo Canal 13	Entrevista a Ronald Hernández Maldonado sobre índice de costo de vida.
12 de julio de 2024	Radio Isla	Entrevista a Dr. Orville Disdier en Programa de Arnaldo Valdés sobre índice de costo de vida



Fecha	Medio	Enlace
14 de julio de 2024	Radio Isla	https://radioisla.tv/san-juan-bayamon-y-caguas-componen-una-de-las-areas-con-el-cost-energetico-mas-car-que-el-promedio-en-estados-unidos1/amp/
14 de julio de 2024	El expreso1	https://www.elexpresso.com/vivir-en-san-juan-bayamon-y-caguas-es-2-3-por-ciento-mas-car-que-el-promedio-en-estados-unidos/
14 de julio de 2024	Impacto Media	https://www.impactomedia.com/nacion/el-area-urbana-de-los-municipios-de-san-juan-bayamon-caguas-es-un-23-mas-costosa-que-el-promedio/
16 de julio de 2024	Radio Católica	Entrevista al director ejecutivo, Dr. Orville M. Disdier Flores sobre índice de costo de vida
3 de agosto de 2024	Sin Comillas	https://sincomillas.com/rincon-y-hormigueros-tienen-las-poblaciones-mas-viejas/
6 de agosto de 2024	Primera Hora	https://www.primerahora.com/noticias/puerto-rico/notas/conoce-los-municipios-con-la-poblacion-mas-joven-y-con-la-mas-envejecida/?utm_medium=Facebook&utm_campaign=primera_hora&utm_source=Social&fbclid=IwZXh0bgNhZW0BMAABHczxazsMEOhW7WWqGkLVTfly72wNTHU2oi2OuY1fXZUhbqoQZ8FgUuwR7Q_aem1idPnCNbhKWaVd1WXGU2BQ&sfnsn=wa
8 de agosto de 2024	Primera Hora	https://www.primerahora.com/noticias/puerto-rico/notas/realidades-distintas-para-municipios-mas-envejecidos-versus-los-mas-jovenes/
8 de agosto de 2024	El Nuevo Día	https://www.elnuevodia.com/negocios/economia/notas/se-contrae-la-actividad-manufacturera/
7 de octubre de 2024	WAPA	https://wapa.tv/noticias/locales/cada-vez-m-s-car-que-vivir-en-puerto-rico/article_776769e4-8066-11ef-8dcf-ef31a32aebda.html
1 de noviembre de 2024	El Nuevo Día	https://www.elnuevodia.com/negocios/consumo/notas/puerto-rico-es-uno-de-los-cuatro-lugares-donde-se-paga-mas-car-que-el-promedio-en-estados-unidos/
18 de noviembre de 2024	Teleonce	https://teleonce.com/programas/enlamanana/ha-visto-aumento-en-precios-de-alimentos/



Fecha	Medio	Enlace
20 de noviembre de 2024	Telemundo	https://www.telemundopr.com/programas/dia-a-dia-programas-2/como-se-compara-el-costode-vida-en-puerto-rico-con-estados-unidos/2665464/
22 de noviembre de 2024	Noticel	https://www.noticel.com/economia/20241122/costo-de-huevos-en-area-metro-supera-en-40-el-promedio-de-estados-unidos/
22 de noviembre de 2024	SinComillas	https://sincomillas.com/los-huevos-son-un-40-mas-caros-en-puerto-rico-que-en-eeuu/
22 de noviembre de 2024	Telemundo	https://www.telemundopr.com/noticias/puerto-rico/costo-de-huevos-en-san-juan-bayamon-y-caguas-supera-en-40-el-promedio-de-eeuu/2666117/
22 de noviembre de 2024	Metro	https://www.metro.pr/noticias/2024/11/22/los-huevos-salen-mas-caros-en-puerto-rico-que-en-estados-unidos/
22 de noviembre de 2024	Noti Uno	https://www.notiuno.com/noticias/economia/costo-de-huevos-en-zona-metropolitana-supera-en-40-el-promedio-en-los-estados/article_d5a1822a-7e36-11e9-87e4-6be74ced2eb8.html
22 de noviembre de 2024	Nelp PR	https://nelpr.com/2024/11/22/costo-de-huevos-en-san-juan-bayamon-caguas-supera-en-40-el-promedio-de-estados-unidos/
22 de noviembre de 2024	Foro Noticioso	https://foronoticioso.com/fnpr/40-mas-alto-el-precio-de-los-huevos-y-11-mas-caros-los-articulos-de-supermercado-en-el-area-urbana-de-san-juan-bayamon-caguas-que-en-las-areas-urbanas-de-estados-unidos/
22 de noviembre de 2024	Jay Fonseca	https://x.com/jayfonsecapr/status/1859992820171387238?t=qobHFQoTxL-HTjckf3FPTg&s=08
22 de noviembre de 2024	WIPR	https://wipr.pr/costo-de-huevos-en-san-juan-bayamon-caguas-supera-en-40-el-promedio-de-eeuu/
22 de noviembre de 2024	El Vigía	https://www.facebook.com/share/p/17rEft9WVm/
23 de noviembre de 2024	Es Noticia	https://esnoticiapr.com/costo-de-huevos-supera-en-40-el-promedio-de-estados-unidos/?s=08



Fecha	Medio	Enlace
23 de noviembre de 2024	Noticias Cyber	https://noticiascyber.com/costo-de-huevos-en-san-juan-bayamon-caguas-supera-en-40-el-promedio-de-estados-unidos/
23 de noviembre de 2024	Periódico Visión	https://periodicovision.com/40-mas-alto-el-precio-de-los-huevos-en-pr-que-en-eu/
25 de noviembre de 2024	Sabrosía	https://www.sabrosia.pr/locales/2024/11/22/los-huevos-salen-mas-caros-en-puerto-rico-que-en-estados-unidos/?outputType=amp
25 de noviembre de 2024	Cumbre 147 am	https://www.facebook.com/photo.php?fbid=1681010049362140&set=a.677044173092071&type=3&sfnsn=wa&mibextid=VhDh1V
25 de noviembre de 2024	Radio Isla	https://www.facebook.com/share/v/12AdqZaR8yj/
26 de noviembre de 2024	El Vocero	https://www.elvocero.com/prefieres-comprar-el-huevo-local-o-el-americano/poll_1268235a-ab89-11ef-b063-ff04015f952b.html
26 de noviembre de 2024	El Vocero	https://www.elvocero.com/economia/aumenta-el-precio-del-huevo-en-la-isla/article_bdffbd1c-ab67-11ef-996c-4b183312f392.html
26 de noviembre de 2024	El Nuevo Día	https://www.elnuevodia.com/negocios/agro/notas/no-hay-problemas-de-disponibilidad-sino-de-precios-dice-el-secretario-de-agricultura-sobre-los-huevos/
26 de noviembre de 2024	Jay Fonseca	https://www.facebook.com/share/18L7QKPgc/
27 de noviembre de 2024	Primera Hora	https://www.primerahora.com/noticias/puerto-rico/notas/un-40-mas-caros-los-huevos-en-puerto-rico/
9 de diciembre de 2024	El Vocero	https://www.elvocero.com/economia/billonario-el-gasto-de-los-visitantes-durante-el-a-o-fiscal/article_ccc5438a-b648-11ef-8677-ef0c0d7d834d.html
9 de diciembre de 2024	El Nuevo Día	https://www.elnuevodia.com/negocios/turismo/notas/viajeros-gastan-casi-2550-millones-en-puerto-rico/



Fecha	Medio	Enlace
9 de diciembre de 2024	Primera Hora	https://www.primerahora.com/noticias/gobierno-politica/notas/la-mayoria-de-los-visitantes-de-puerto-rico-son-mujeres-y-personas-que-anhelan-regresar/
9 de diciembre de 2024	Foro Noticioso	https://foronoticioso.com/fnpr/59-de-los-visitantes-a-puerto-rico-fueron-mujeres-y-el-63-son-puertorriquenos-que-residen-en-otras-jurisdicciones/?s=08
9 de diciembre de 2024	WIPR	https://x.com/notiseiswipr/status/1866256694851829766?t=l-8KoXiZsNLr2G273HG9Yg&s=08
9 de diciembre de 2024	SinComillas	https://sincomillas.com/perfil-del-visitante-el-63-de-los-visitantes-son-puertorriquenos-que-residen-en-eeuu-principalmente-en-florida/#:~:text=Nueve%20de%20cada%2010%20de,con%20la%20Comp%C3%B1a%20de%20Turismo
10 de diciembre de 2024	Metro	https://www.metro.pr/noticias/2024/12/10/mayoria-de-turistas-que-visitan-puerto-rico-son-boricuas/
10 de diciembre de 2024	Periódico Visión	https://periodicovision.com/59-de-los-visitantes-a-pr-fueron-mujeres-y-el-63-puertorriquenos/
11 de diciembre de 2024	Wapa TV	https://wapa.tv/noticias/locales/una-de-cuatro-querellantes-por-violencia-domestica-enfrenta-riesgo-de-muerte-seg-n-estudio/article_7c060070-b7eb-11ef-9897-8327125453b5.html
11 de diciembre de 2024	El Nuevo Día	https://www.elnuevodia.com/noticias/seguridad/notas/una-de-cada-cuatro-querellantes-por-violencia-de-genero-fiscalia-enfrenta-riesgo-severo-o-extremo-de-feminicidio-dice-informe/
11 de diciembre de 2024	Jay Fonseca	https://www.instagram.com/p/DDaKba-vCWs/?igsh=MWtraHR4cGd0ejN5aA==
11 de diciembre de 2024	Infoabe	https://www.infobae.com/america/agencias/2024/12/11/una-de-cada-cuatro-victimas-de-violencia-de-genero-en-puerto-rico-esta-en-riesgo-de-muerte/



Fecha	Medio	Enlace
11 de diciembre de 2024	Periódico Visión	https://periodicovision.com/una-de-cuatro-querellante-por-violencia-domestica-enfrenta-riesgo-de-muerte/
11 de diciembre de 2024	News is my Business	https://newsismybusiness.com/report-93-of-visitors-to-puerto-rico-in-fiscal-24-came-from-u-s/?fbclid=IwZXh0bgNhZW0CMTEAAR0vzF7B0GTQaS_WWklTbgjhAR840rXCeNloneD9Q8KNKSsrN53pdjwLHb3c_aem_ky91MVq-KMi8IPSyS_mgdw&sfnsn=wa
12 de diciembre de 2024	El Vocero	https://www.elvocero.com/ley-y-orden/estudio-revela-riesgo-de-muerte-en-querellantes-de-violencia-domestica/article_8d33f4b8-b7f2-11ef-8fc9-376fe4720aa0.html
12 de diciembre de 2024	Swiss Info	https://www.swissinfo.ch/spa/una-de-cada-cuatro-v%C3%ADctimas-de-violencia-de-g%C3%A9nero-en-puerto-rico-est%C3%A1-en-riesgo-de-muerte/88578882
12 de diciembre de 2024	Press Reader	https://www.pressreader.com/puerto-rico/el-nuevo-dia1/20241212/281573771284555
12 de diciembre de 2024	Noticias SIN	https://noticiassin.com/una-de-cada-cuatro-victimas-de-violencia-de-genero-en-puerto-rico-esta-en-riesgo-de-muerte-1761226/
12 de diciembre de 2024	Primera Hora	https://www.primerahora.com/noticias/puerto-rico/notas/1-de-cada-4-mujeres-podrian-ser-victimas-de-feminicidio-en-puerto-rico/
12 de diciembre de 2024	Foro Noticioso	https://foronoticioso.com/fnpr/estudio-de-justicia-y-el-instituto-de-estadisticas-revela-una-de-cuatro-querellantes-por-violencia-domestica-enfrenta-riesgo-de-muerte/?s=08
12 de diciembre de 2024	Es Noticia	https://esnoticiapr.com/estudio-revela-altos-niveles-de-peligrosidad-en-casos-de-violencia-domestica-en-puerto-rico/?s=08
12 de diciembre de 2024	Magic TV Primer Round	https://youtu.be/dS2WE6VqHiY
12 de diciembre de 2024	Noticel	https://www.noticel.com/la-calle/ahora/top-stories/20241212/una-de-cada-cuatro-victimas-de-



Fecha	Medio	Enlace
		violencia-domestica-enfrenta-peligro-mortal-segun-estudio/
12 de diciembre de 2024	Jay Fonseca	https://x.com/jayfonsecapr/status/1867222920650522732?t=Qn6lwaW7tI9o5akUCjm23g&s=08
13 de diciembre de 2024	Periódico La Perla	https://www.periodicolaperla.com/seguridad/estudio-una-de-cada-cuatro-victimas-de-violencia-domestica-enfrenta-peligro-mortal/?s=08
13 de diciembre de 2024	Metro	https://www.metro.pr/noticias/2024/12/13/los-celos-son-el-factor-de-riesgo-mas-alto-en-los-casos-de-violencia-de-genero/
13 de diciembre de 2024	Microjuris	https://upcontent.link/fsy8k2?s=08
13 de diciembre de 2024	WIPR	https://wipr.pr/una-de-cada-cuatro-victimas-de-violencia-domestica-enfrenta-peligro-mortal-segun-estudio/
14 de diciembre de 2024	El Vocero	https://www.elvocero.com/gobierno/c-mo-contrasta-el-coste-de-vida-en-puerto-rico-versus-estados-unidos/article_e3bdcb94-a90e-11ef-9484-7788faef7144.html
15 de diciembre de 2024	El Nuevo Día	https://www.elnuevodia.com/noticias/locales/notas/cae-la-tasa-de-mujeres-que-dieron-a-luz-en-puerto-rico-entre-2019-y-2023-estamos-en-lo-mas-bajo/
16 de diciembre de 2024	Dígame La Verdad/Radio Isla	https://www.instagram.com/p/DDpcrwIzXkC/?igsh=MXFidnNpMzV4czAwZw==
17 de diciembre de 2024	El Nuevo Día	https://www.elnuevodia.com/opinion/punto-de-vista/respuesta-a-la-epidemia-de-la-violencia-de-genero/
21 de diciembre de 2024	PH Latames	https://www.facebook.com/share/v/5i9ooRr8Q4kXdeNM/?mibextid=wwXlfr
21 de diciembre de 2024	PH Latames	https://phlatames.com/1-de-cada-4-casos-de-violencia-domestica-en-puerto-rico-tiene-alto-riesgo-de-feminicidio/7522
23 de diciembre de 2024	El Nuevo Día	https://www.elnuevodia.com/opinion/punto-de-vista/las-frias-estadisticas-de-la-desigualdad-contra-la-mujer/



Fecha	Medio	Enlace
26 de diciembre de 2024	Primera Hora	https://www.primerahora.com/noticias/puerto-rico/notas/ligera-mejoria-en-los-ingresos-de-los-hogares-y-en-la-disminucion-de-la-pobreza/
22 de enero de 2025	Metro	Armas de fuego y trasiego de drogas: entre principales factores de muertes violentas en la isla – Metro Puerto Rico
22 de enero de 2025	Revista de Medicina y Salud Pública	https://medicinaysaludpublica.com/noticias/comunicados-de-prensa/informe-de-muertes-violentas-en-puerto-rico-revela-preocupantes-cifras-para-el-2022/25917
24 de enero de 2025	PH Latames	https://phlatames.com/presentan-datos-del-informe-de-muertes-violentas-en-puerto-rico/10207?sfnsn=wa
27 de enero de 2025	BeHealth	https://www.behealthpr.com/presentan-datos-del-informe-de-muertes-violentas-en-puerto-rico-para-el-ano-2022/?fbclid=IwY2xjawlAxitleHRuA2FlbQlXMQABHSeOiAHlUafO3fQ9iooznY-Cy5bCMH37hkquoPUDr54J7EszMaiBB6BnkQ_aem_Y_iqkXZajGEEciml1cSgA&sfnsn=wa
27 de enero de 2025	Noticel	https://www.noticel.com/vida/top-stories/20250125/organizacion-lanza-programa-para-prevenir-relaciones-violentas-entre-parejas-o-familiares/
27 de enero de 2025	Síntesis Noticiosa	https://www.sintesisnoticiosa.com/informe-semanal-24-de-enero-de-2025/
1 de febrero de 2025	BeHealth	https://www.facebook.com/share/1BiPpin8eK/?mibextid=wwXlfr
3 de febrero	BeHealth	https://www.facebook.com/share/v/15tYsckrmd/?mibextid=wwXlfr
27 de febrero de 2025	Primera Hora	https://www.primerahora.com/noticias/puerto-rico/notas/piden-participar-de-encuesta-sobre-experiencias-de-crianza/
13 de marzo de 2025	El Nuevo Día	https://www.elnuevodia.com/noticias/locales/notas/apenas-seis-municipios-ganaron-poblacion-entre-2020-y-2024-estas-son-las-razones/



Fecha	Medio	Enlace
19 de marzo de 2025	El Nuevo Día	https://www.elnuevodia.com/negocios/agro/notas/la-isla-esta-produciendo-menos-del-15-de-la-demanda-alimentaria/
20 de marzo de 2025	BeHealth	https://www.behealthpr.com/puerto-rico-lanza-encuesta-para-mejorar-estrategias-de-crianza-y-prevencion-del-maltrato-infantil/
20 de marzo de 2025	PH Latames	https://www.facebook.com/share/p/1AQb271LQN/
31 de marzo de 2025	El Vocero	https://www.elvocero.com/edicion_impresa/page-a1/page_ae4b6a0b-836a-5fd2-b50e-78b7fb6bda48.html
7 de abril de 2025	El Nuevo Día	https://www.elnuevodia.com/noticias/locales/notas/protocolo-sobre-casos-de-estrangulamiento-por-violencia-machista-levanta-interrogantes-quien-se-va-a-encargar-de-la-implementacion/
9 de abril de 2025	Metro	https://www.metro.pr/noticias/2025/04/09/instituto-de-estadisticas-presenta-herramienta-que-ofrece-datos-oficiales-sobre-importaciones-y-exportaciones/
9 de abril de 2025	Noticias de Ponce	https://www.facebook.com/share/p/1AAyU3jhnB/
11 de abril de 2025	News is my Business	https://newsismybusiness.com/new-tools-provides-official-puerto-rico-import-export-data/?fbclid=IwZXh0bgNhZW0CMTEAAR4LKslv3hNDPbuJdcEyj0NmxA7m_nEouUHxxWb15W6u6P4nCaB31whP_Zw_aem_zDbHY7rYdRkc_yXnRhCg5w&sfnsn=wa
13 de abril de 2025	Sabrosía	https://www.sabrosia.pr/ciencia/2025/04/11/instituto-de-estadisticas-ofrece-herramienta-con-datos-oficiales-sobre-importaciones-y-exportaciones-en-puerto-rico/
16 de abril de 2025	Repaso Noticioso	https://repasonoticioso.com/rn-especial-sobre-la-orden-ejecutiva-10-2025/
24 de abril de 2025	Wapa TV	https://wapa.tv/programas/losdatos/puerto-rico-contin-a-entre-los-pa-ses-con-mayor-p-rdida-poblacional/article_3fc0e441-0900-48ed-85f2-662755396ccb.html



Fecha	Medio	Enlace
7 de mayo de 2025	Metro	https://www.metro.pr/noticias/2025/05/07/aumentan-egresados-en-disciplinas-creativas-pero-disminuye-el-empleo-en-esta-industria/
7 de mayo de 2025	Noti Uno	https://www.notiuno.com/noticias/gobierno-y-politica/instituto-de-estadisticas-aumentan-egresados-de-industrias-creativas-en-la-isla/article_66115b42-24b8-11e9-8473-9b1413017fce.html?s=08
7 de mayo de 2025	Foro Noticioso	https://foronoticioso.com/aumentan-en-un-26-los-egresados-en-disciplinas-creativas-en-puerto-rico-segun-informe-del-instituto-de-estadisticas/?s=08
7 de mayo de 2025	El Vocero	https://www.elvocero.com/economia/aumenta-el-porciento-de-egresados-en-carreras-creativas-en-puerto-rico-pero-cae-el-empleo/article_3e060fd9-630b-4395-8c9f-1298415231bf.html
7 de mayo de 2025	Periódico La Perla	https://www.periodicolaperla.com/economia/suben-los-graduados-en-industrias-creativas-pero-baja-el-empleo/
8 de mayo de 2025	Periódico Visión	https://periodicovision.com/aumentan-en-un-26-los-egresados-en-disciplinas-creativas-en-pr/
12 de mayo de 2025	Es Noticia	https://esnoticiapr.com/sociologo-afirma-que-en-puerto-rico-existen-mas-puntos-de-drogas-que-escuelas-publicas/
13 de mayo de 2025	Periódico Visión	https://periodicovision.com/expertos-presentan-datos-y-analisis-para-comprender-y-enfrentar-la-violencia-en-puerto-rico/?fbclid=IwZXh0bgNhZW0CMTEAAR5wncDX11SQmvvoIC2jHJ_mD4_VpBTw72dZ4U5Ie5Mv8fWnKM6LrH6c9Yqjdw_aem_dudlLMmMtTfhJmhiLR7xoQ&sfn=wa
28 de mayo de 2025	News is my Business	https://newsismybusiness.com/institute-of-statistics-unveils-demographic-observatory-dashboard/
28 de mayo de 2025	Foro Noticioso	https://foronoticioso.com/tablero-digital-permite-observar-las-tendencias-demograficas-de-puerto-rico/?s=08



Fecha	Medio	Enlace
3 de junio de 2025	Primera Hora	https://www.primerahora.com/noticias/puerto-rico/notas/los-boricuas-no-se-quieren-casar-ni-tener-hijos/
4 de junio de 2025	WIPR	https://wipr.pr/presentan-herramienta-para-analisis-historico-del-rendimiento-bancario-en-puerto-rico/
5 de junio de 2025	El Nuevo Día	https://www.elnuevodia.com/negocios/economia/notas/la-manufactura-mantiene-impulso-por-cuarto-mes-consecutivo/
6 de junio de 2024	News is my Business	https://newsismybusiness.com/institute-of-statistics-launches-banking-performance-dashboard/
9 de junio de 2024	Es Noticia	https://esnoticiapr.com/instituto-de-estadisticas-presentara-hallazgos-clave-sobre-muertes-violentas/#:~:text=El%20Instituto%20de%20Estad%C3%ADsticas%20de,598%20fueron%20homicidios%20(73.9%25)
10 de junio de 2025	Foro Noticioso	https://foronoticioso.com/instituto-de-estadisticas-presentara-hallazgos-clave-sobre-muertes-violentas-en-puerto-rico-2017-2022/?s=08
10 de junio de 2025	SinComillas	https://sincomillas.com/disponibles-indicadores-clave-del-sistema-bancario/
10 de junio de 2025	Isla News	https://www.facebook.com/share/16nEszHLbq/
17 de junio de 2025	Foro Noticias	https://foronoticioso.com/90-5-por-encima-del-promedio-la-tarifa-residencial-de-energia-electrica-en-puerto-rico-en-comparacion-con-282-areas-urbanas-en-los-estados-unidos-segun-instituto-de-estadisticas/?s=08
17 de junio de 2025	Noticel	https://www.noticel.com/ahora/top-stories/20250617/tarifa-de-luz-en-puerto-rico-esta-90-5-por-encima-del-promedio-en-areas-urbanas-de-estados-unidos/
17 de junio de 2025	Red Informativa de Puerto Rico	https://www.facebook.com/photo?fbid=1294169919378580&set=a.129560715839512



Fecha	Medio	Enlace
17 de junio de 2025	Eldinero.com	https://eldinero.com.do/327257/el-costo-promedio-de-luz-residencial-en-puerto-rico-es-90-5-mayor-que-282-areas-de-ee-uu/
17 de junio de 2025	Noti Uno	https://www.notiuno.com/noticias/ultimo-minuto/tarifa-de-luz-est-90-5-por-encima-del-promedio-en-reas-urbanas-de-los/article_4378ad0e-817b-11e9-9276-97de4d9c30dc.html?s=08
17 de junio de 2025	Noticias de Ponce	https://x.com/NoticiasdePonce/status/1934968594825097277?t=u-zCALkm4UKApUpBGNgdMA&s=08
17 de junio de 2025	El Nuevo Día	https://www.elnuevodia.com/noticias/locales/notas/la-tarifa-de-energia-electrica-en-puerto-rico-es-90-superior-al-promedio-en-comparacion-con-sobre-200-areas-urbanas-de-estados-unidos/
17 de junio de 2025	Eldebate.com	https://www.debate.com.uy/mundo/El-costode-la-electricidad-en-Puerto-Rico-supera-en-un-905--al-de-EE.UU.-20250617-0029.html
17 de junio de 2025	Primera Hora	https://www.primerahora.com/noticias/puerto-rico/notas/en-puerto-rico-la-luz-cuesta-90-mas-que-en-282-zonas-de-estados-unidos/
17 de junio de 2025	Es Noticia	https://esnoticiapr.com/factura-de-electricidad-encarece-costode-vida-en-puerto-rico/?s=08
17 de junio de 2025	PH Latames	https://phlatames.com/altos-costos-de-energia-y-alimentos-en-puerto-rico-amenazan-la-salud-y-bienestar-de-los-hogares/16165?s=08
17 de junio de 2025	Wapa TV	https://wapa.tv/noticias/locales/energ-a-el-ctrica-es-90-m-s-cara-en-puerto-rico-comparado-con-eeuu/article_32df7250-16a1-4354-9a3c-9a2118d282d8.html?s=08
17 de junio de 2025	WIPR	https://x.com/notiseiswipr/status/1935022947531448533?t=YuEBjng5NnvshuOED5XwQ&s=08
17 de junio de 2025	El Vigía	https://www.facebook.com/share/p/19CtQbtAgz/
17 de junio de 2025	Periódico La Perla	https://www.periodicolaperla.com/economia/tarifa-electrica-en-san-juan-casi-duplica-el-promedio-de-estados-unidos/?fbclid=IwY2xjawK-iHpleHRuA2FlbQlXMQABHomaHUxylkensrbhCyJKW



Fecha	Medio	Enlace
		zz97mg9aaBK7cSXDjk4CDxvtk632QPAB6haj4pF_aem_C0q6m6-wo9_zpkVVxTuLJg&sfnsn=wa
17 de junio de 2025	Noticias 100 x 35	https://www.facebook.com/share/p/19DQLu5eDp/
17 de junio de 2025	Ey Boricua	https://eyboricua.com/noticias/puerto-rico/puerto-rico-paga-90-mas-por-la-electricidad-que-282-ciudades-de-ee-uu-revela-nuevo-estudio/
17 de junio de 2025	El Comentario	https://elcomentario.ucol.mx/?p=221492
17 de junio de 2025	El Diario NY	https://eldiariorny.com/2025/06/17/costo-promedio-de-luz-en-residencias-de-puerto-rico-es-90-5-mayor-que-en-282-areas-de-ee-uu/
17 de junio de 2025	Primera Hora	https://www.primerahora.com/noticias/puerto-rico/notas/repuntan-las-quiebras-en-puerto-rico-con-64-mas-que-en-2024/
17 de junio de 2025	Swiss Info	https://www.swissinfo.ch/spa/el-costo-promedio-de-luz-residencial-en-puerto-rico-es-90-5-mayor-que-282-areas-de-eeuu/89532658
17 de junio de 2025	MSN	https://www.msn.com/es-xl/noticias/other/el-costo-de-la-electricidad-en-puerto-rico-supera-en-un-90-5-al-de-ee-uu/ar-AA1GToND
17 de junio de 2025	Metro	Factura de luz en Puerto Rico: ¿El costo energético es más caro en Estados Unidos? – Metro Puerto Rico
17 de junio de 2025	Periódico La Coordillera	https://www.facebook.com/share/1BuJNTVijp/
17 de junio de 2025	ABC	https://www.facebook.com/share/p/1EhzaFoLeD/
17 de junio de 2025	Isla News	https://www.facebook.com/share/p/16ma4QvtfM/
17 de junio de 2025	Carolina 787	https://www.facebook.com/share/p/16mNZWEQ4t/
18 de junio de 2025	SinComillas	https://share.google/JPZHjJC5HLCf0jm4g
18 de junio de 2025	Datiao	https://share.google/y2LhuZn9KYINnvT16
18 de junio de 2025	Cybernews	https://share.google/Lh2IkIGkpLWqrW4mX
18 de junio de 2025	Telemundo	https://share.google/lzCQ7TdLAXioGHli2
18 de junio de 2025	Presencia	https://presenciapr.com/tarifa-de-luz-en-puerto-rico-esta-90-5-por-ciento-por-encima-del-promedio-en-areas-urbanas-de-estados-unidos/?utm_content=bufferda680&utm_medium=



Fecha	Medio	Enlace
		social&utm_source=twitter.com&utm_campaign=b uffer&s=08
18 de junio de 2025	Sandra me lo dijo	https://share.google/rrj7yElhzR3jQxwpz
18 de junio de 2025	Metro	https://share.google/ibJch56BhY6QoyeLn
18 de junio de 2025	Impacto	El costo promedio de luz residencial en Puerto Rico es 90,5 % mayor que 282 áreas de EE. UU.
18 de junio de 2025	News is my Business	<a href="https://newsismybusiness.com/puerto-ricos-
energy-rates-exceed-u-s-average-by-over-90-coli-
shows/?fbclid=IwZXh0bgNhZW0CMTEAAR6MiWRW
YVVNJ3HpF9BntyZoYqFlrSNkEsoBdyPVn8xstifgEMbl
bSANJnRWDw_aem_8nDCaWcxW2Hb_Y4ooaHeRw
&sfnsn=wa">https://newsismybusiness.com/puerto-ricos- energy-rates-exceed-u-s-average-by-over-90-coli- shows/?fbclid=IwZXh0bgNhZW0CMTEAAR6MiWRW YVVNJ3HpF9BntyZoYqFlrSNkEsoBdyPVn8xstifgEMbl bSANJnRWDw_aem_8nDCaWcxW2Hb_Y4ooaHeRw &sfnsn=wa
19 de junio de 2025	Teleonce	https://share.google/JEd5z4QDViFKS5BC0
19 de junio de 2025	Hola News	https://share.google/C7j6h4Vx92gZsPADG
19 de junio de 2025	Wapa Tv	<a href="https://wapa.tv/programas/losdatos/altos-costos-
en-energ-a-y-alimentos-afectan-calidad-de-vida-en-
puerto-rico/article_74047a9a-cd8c-4a63-9f59-
0c5307db0d83.html?s=08">https://wapa.tv/programas/losdatos/altos-costos- en-energ-a-y-alimentos-afectan-calidad-de-vida-en- puerto-rico/article_74047a9a-cd8c-4a63-9f59- 0c5307db0d83.html?s=08
27 de junio de 2025	Teleonce	https://www.facebook.com/share/p/1AfVVetdb9/
27 de junio de 2025	Radio Isla	https://www.facebook.com/share/v/1EUXhQRfGz/

Meta 7: Programa de academias y talleres



Durante el año fiscal 2024-2025, se trabajó en fortalecer, expandir y modernizar el Programa de Académicas y Talleres del Instituto.



Webinars y Capacitaciones

El Artículo 5, Sección I de la Ley Núm. 209 del 28 de agosto de 2003, según enmendada, establece que el Instituto de Estadísticas de Puerto Rico tiene el deber de “promover el adiestramiento teórico y práctico continuo del personal asignado a las labores de recopilación de datos y estadísticas en las agencias gubernamentales”. A dichos fines, el Instituto de Estadísticas continuó el año académico 2024-2025 con su oferta de webinars mediante la plataforma *GoToWebinar* y talleres *on-line* mediante la plataforma *MoodleCloud*.¹

En el año académico 2024-2025, se ofrecieron 10 webinars cuya grabación se encuentra disponible en el canal de [Youtube](#) del Instituto; estos fueron:

- Webinar “**Registro de casos de la enfermedad de Alzheimer, la enfermedad de Huntington y otras demencias**”: Llevado a cabo el 19 de septiembre de 2024, este webinar fue ofrecido por Alex Cabrera Serrano y Marcos Felici Giovanini, del equipo del Registro de Alzheimer en Puerto Rico. Se presentó una visión integral del desarrollo histórico, organizacional y legal del Registro. Además, se discutió su utilidad para la planificación de servicios de salud, se mostró la plataforma actual y se detalló el nuevo plan de trabajo. Participantes: 83 personas. <https://youtu.be/Ci3pXvzR2O0?si=DaxBw4dN8BqBaaiG>.
- Webinar “**Violencia de género en las noticias: taller virtual sobre cobertura ética y análisis estadístico**”: El 10 de octubre de 2024 se llevó a cabo un webinar dirigido a periodistas, editores, productores de medios de comunicación, estudiantes de periodismo y comunicación general. Los recursos para este fueron la Dra. Idania Rodríguez Ayuso, Subdirectora Ejecutiva, epidemióloga, investigadora y educadora; Mariluz Bezares Salinas, Gerente de Proyectos Estadísticos e investigadora Principal del PRVDRS y la Lcda. Griselle Ortiz. Participantes: 34 personas. <https://youtu.be/1baQZ2qPdLw?si=6UrdLsGQwxrd9eNk>.
- Webinar “**Indicadores macroeconómicos**”: Realizado el 17 de octubre de 2024 por Alejandro López Flores, el webinar introdujo conceptos clave como inflación, desempleo, producto interno bruto y comercio externo. Se explicaron sus fuentes, métodos de construcción y cómo acceder a estos indicadores. El objetivo fue brindar herramientas para comprender debates económicos y su impacto en la toma de decisiones individuales e institucionales. Participantes: 45 personas. <https://youtu.be/BelgAyZ0B4c?si=RNz3bt64wxy4t81t>.
- Webinar “**Censo de agricultura de Puerto Rico 2022**”: Ofrecido por el Dr. Francisco Pesante González el 7 de noviembre de 2024, el webinar presentó el Censo de Agricultura como una herramienta clave para analizar la actividad agrícola en la isla. Se enseñó cómo acceder a los datos del censo, se

¹ Ver Programas en:

<https://estadisticas.pr/files/miscelaneos/documentos/Programa%20de%20Academias%20y%20Talleres%20-2024-2025-%201er%20semestre-OCE.pdf> y
<https://estadisticas.pr/files/miscelaneos/documentos/Programa%20de%20Academias%20y%20Talleres%20-2024-2025-%202do%20semestre.pdf>



exploraron temas destacados y se realizó un tutorial práctico sobre el uso de Quick Stats. También se mostraron ejemplos de uso del censo en investigaciones aplicadas y académicas. Participantes: 36 personas. <https://youtu.be/vBkPqwi-fik?si=ubW1O3WghvyIRiFB>.

- Webinar **“Accediendo a datos sociodemográficos y de la vivienda para periodistas y estudiantes de comunicaciones”**: El 21 de noviembre de 2024, Alberto L. Velázquez Estrada ofreció un taller enfocado en el uso de fuentes estadísticas gratuitas para análisis sociodemográficos y de vivienda en Puerto Rico. Se compararon diferentes fuentes de datos, se brindaron guías prácticas para acceder a las herramientas disponibles, y se mostraron ejemplos de comparativas geográficas. El objetivo fue capacitar a comunicadores en el uso riguroso y contextualizado de la información estadística. Participantes: 31 personas. <https://youtu.be/ydlWgS4Oq3o?si=klPcgrcP3mCc79fq>.
- Webinar **“Índice de costo de vida”**: Presentado por el Dr. Ronald G. Hernández Maldonado el 5 de diciembre de 2024, este webinar explicó cómo funciona el Índice del Costo de Vida (COLI) y su relevancia para comparar ciudades de EE. UU., incluyendo el área metropolitana de San Juan. Se discutió su propósito, metodología y cómo interpretar los resultados. Además, se compartieron datos recientes y se mostró el uso práctico de la calculadora del costo de vida. Participantes: 44 personas. <https://youtu.be/GLv99aukKBQ?si=D2xQVC-3ye6sDytm>.
- Webinar **“El Censo Económico como herramienta para la toma de decisiones empresariales”**: Celebrado el 4 de marzo de 2025, este webinar fue ofrecido por el Dr. Ronald G. Hernández Maldonado del Instituto de Estadísticas de Puerto Rico. Se presentó el propósito y metodología del Censo Económico y su utilidad para comprender los sectores productivos. Se destacaron ejemplos prácticos del uso de estos datos en la planificación empresarial y el desarrollo estratégico. Participantes: 50 personas. <https://youtu.be/4ti-gderbpg?si=IDO9gLpgE4dGcfZj>.
- Webinar **“Cómo utilizar el Census Business Builder para planificar y expandir tu negocio”**: Impartido el 13 de marzo de 2025 por el Dr. Ángel M. Espinosa Montano del U.S. Census Bureau, el webinar brindó una guía práctica sobre el uso del Census Business Builder (CBB). Se explicaron los conceptos geográficos del censo y cómo acceder a datos relevantes para crear informes personalizados. Participantes: 29 personas. <https://youtu.be/xCZ8kmbfuyg?si=vq8OXwPkQ9FF7DqZ>.
- Webinar **“El censo de población de 1950: una ventana a la transformación histórica de Puerto Rico”**: Ofrecido por el Dr. Francisco Pesante González el 24 de abril de 2025, se exploró los datos pormenorizados de la población y la vivienda del Censo de 1950. Se explicó cómo acceder a las planillas individuales del censo y cómo estas pueden utilizarse para investigaciones genealógicas e históricas. Se destacaron las características demográficas de Puerto Rico en esa época y la utilidad de los distritos de enumeración. Participantes: 84 personas. <https://youtu.be/5V43kNVBXD4?si=0rNWb1v0vIONpiSi>.
- Webinar **“Patrones de muertes violentas en puerto rico: hallazgos y reflexiones (2017 – 2022)”**: Presentado el 12 de junio de 2025 por Mario O. Font Martin y Cristian R. Perdomo García, el webinar expuso los hallazgos del Sistema de Notificación de Muertes Violentas de Puerto Rico (PRVDRS). Se discutió cómo se recopilan, analizan y comparan los datos de muertes violentas con otras



jurisdicciones mediante la plataforma Web-based Injury Statistics Query and Reporting System (WISQARS) de los CDC. Además, se presentaron estadísticas clave y su aplicación en políticas públicas de prevención. Participantes: 78 personas. <https://youtu.be/EskdGrvhQN8?si=LrghyCvej8jCd1zh>

Durante su transmisión en vivo, **514** personas participaron en estos webinars.

En el año académico 2024-2025, se ofrecieron 15 talleres *on-line* (4 de ellos de nueva creación), los cuales fueron distribuidos en 40 sesiones (el número en paréntesis es la cantidad de participantes):

- Acceso a microdatos de la Encuesta sobre la comunidad (6)
- Análisis de datos en Excel (23)
- Datos Poblacionales y de la Vivienda de Puerto Rico (7)
- Estadísticas Básicas con R y RStudio (14)
- Excel básico para estadísticos (18)
- Exploración y análisis de datos categóricos en R (2)
- ggplot2: introducción a la generación de gráficos en R (3)
- Introducción a Power Bi (24)
- Introducción a Sistemas de información geográfica con R (9)
- Introducción al programa R (19)
- Manejo y uso de datos censales utilizando R & Tidycensus (4)
- MAPS: herramienta para la creación de mapas digitales interactivos con los datos del Censo (9)
- R Markdown para crear informes reproducibles (6)
- Tableau Public - Herramienta para la visualización de datos (17)
- Webscraping utilizando R (14)

Un total de **175** personas completaron estos talleres. El Instituto continuará desarrollando y ofreciendo este tipo de taller en el próximo año fiscal ya que le permite al participante flexibilidad al tomar los cursos. Estos talleres se subdividen en módulos que deben ser completados en cierta cantidad de tiempo, permitiendo la incorporación de ejercicios interactivos y consulta de dudas con el personal del Instituto. Se enfatizan talleres de contenido mayormente técnico. En el segundo semestre se ofreció el taller presencial de Introducción a Power Bi; el primer taller oficial presencial del Programa de Academias y Talleres desde la pandemia de COVID-19.

Por otra parte, empleados del Instituto continuaron impartiendo las capacitaciones a los nominados por el Gobernador y a los legisladores municipales, para promover el conocimiento en el campo de los sistemas de recopilación de datos y estadísticas y sobre el Instituto. Esto, se realizó según se requiere bajo las siguientes leyes: [Núm. 190 del año 2006](#), [Ley Num. 78 de 1 de Junio de 2011](#), [Ley Núm. 112 de 15 de julio de 2015](#) y [Ley Núm. 58 de 20 de junio de 2020](#). Estas capacitaciones se ofrecen en coordinación con la Oficina del Contralor de Puerto Rico y la Oficina de Ética Gubernamental.

Meta 8: Alianzas



Durante el año fiscal 2024-2025, se estableció y fortalecieron las alianzas del Instituto con la comunidad científica y entidades no gubernamentales.



Programa de Internado

Continuamos fomentando el aprendizaje de las Estadísticas y la Administración Pública, a través de nuestro [Programa de Internado](#). Durante el año fiscal 2024-2025, logramos la participación de 5 estudiantes de niveles de bachillerato y maestría de las siguientes disciplinas: Administración de Empresas, Finanzas, Ciencias Biomédicas, Bioestadísticas y Economía. Los estudiantes provenían de la Universidad de Puerto Rico, Recinto de Río Piedras, la Pontificia Universidad Católica en Ponce, Universidad de Puerto Rico, Recinto de Ciencias Médicas y la Universidad de Puerto Rico, Recinto de Arecibo.

Perfil de la Conducta de la Agresión Sexual Contra Menores en Puerto Rico

A principios del año fiscal 2023-2024, con el apoyo del poder judicial, la rama legislativa y la rama ejecutiva, se presentó la oportunidad de desarrollar un proyecto investigativo titulado “Perfil de la Conducta de la Agresión Sexual contra Menores en Puerto Rico”, el cual representa una prioridad para el Instituto. Para llevar a cabo esta investigación, se conformó un equipo de trabajo con experiencia en el abordaje de poblaciones especiales y en temas de salud mental. El propósito del estudio es analizar los aspectos conductuales de personas que han cometido delitos de agresión sexual contra menores y que se encuentran cumpliendo sentencia en instituciones correccionales del país. Como parte de la metodología, se diseñó un cuestionario que en el año 2024-2025 comenzó a ser administrado a confinados, el cual servirá como instrumento principal para la recopilación y análisis de datos. Además, se integrarán datos secundarios provistos por el Departamento de Corrección y Rehabilitación de Puerto Rico (DCR).

El proyecto cuenta con un Comité Asesor compuesto por las siguientes personas: el Dr. César Rey, catedrático jubilado de la Escuela Graduada de Administración Pública y profesor adjunto de la Escuela de Derecho de la Universidad de Puerto Rico, Recinto de Río Piedras; Doria Martínez, de la Oficina de la Secretaría Auxiliar en Gerencia y Administración del DCR; la Dra. Brenda Mirabal, catedrática jubilada del Departamento de Pediatría del Recinto de Ciencias Médicas de la Universidad de Puerto Rico; Maricarmen Rivera, recurso del DCR; la Dra. Yanira Carmona, psicóloga clínica radicada en Carolina, Puerto Rico; el Dr. Wilfredo Colón, psicólogo clínico; la Lcda. Zoe Laboy, exsecretaria del DCR; la Dra. Idania Rodríguez Ayuso, Subdirectora Ejecutiva y el Dr. Orville Disdier Flores, Director Ejecutivo del Instituto. Asimismo, se cuenta con la participación de la Dra. Rebeca López, psicóloga experta en casos de abuso sexual infantil y trauma profesora de la Escuela de Medicina del Ponce Health Sciences University y quien supervisa a las estudiantes entrevistadoras.

El proyecto cuenta con el respaldo del Departamento de Corrección y Rehabilitación de Puerto Rico, como fuente principal de datos, y con la Universidad del Sagrado Corazón, cuyo *Institutional Review Board* (IRB) aprobó la investigación y actualmente supervisa su cumplimiento con las normas de protección de los derechos humanos de los confinados encuestados. Las entrevistas comenzaron el 15 de mayo de 2025 y continúan hasta la fecha. Los resultados de esta investigación permitirán



identificar indicadores asociados al perfil de un posible agresor sexual de menores, lo cual podría facilitar intervenciones tempranas, aumentar la probabilidad de prevención del delito y, en consecuencia, reducir la incidencia de casos de agresión sexual contra menores en Puerto Rico.

Encuesta: Experiencia en la Crianza de Menores en Puerto Rico

La Encuesta de la Experiencia en la Crianza de Menores en Puerto Rico fue desarrollada como un esfuerzo colaborativo entre la organización [ESCAPE, Centro de Fortalecimiento Familiar](#) y el Instituto, con el objetivo de recopilar información sobre las experiencias de los cuidadores (padres, madres y/o encargados) en torno a la crianza de menores en Puerto Rico.

Este proyecto conjunto, fue iniciado en agosto de 2024 con el diseño, operacionalización y distribución de un cuestionario en línea. Para lograr una amplia difusión y participación, durante los meses de febrero a mayo 2025 se contó con el apoyo de diversas entidades públicas y privadas, así como con el uso estratégico de redes sociales, medios de comunicación y correos electrónicos.

Como parte de estos esfuerzos se realizaron reuniones iniciales para abordar las preguntas clave del cuestionario y los datos a recopilar, discutir los métodos para organizar, analizar y presentar la información recopilada, de manera efectiva, incluyendo gráficos y narrativas simplificadas para el público general y se han acordado reuniones de seguimiento para continuar con el proyecto. Los resultados de esta encuesta estarán disponibles y serán presentados durante el año fiscal 2025-2026.

Red Panhispánica de Lenguaje Claro y Accesible

La Red Panhispánica del Lenguaje Claro y Accesible, adscrito a la Real Academia Española, es un foro de reflexión y debate multidisciplinar, abierto e integrador, con una dimensión universal. Su objetivo principal es promover un consenso sobre los estándares de lenguaje claro, comprensible y accesible en español, para que sean adoptados por organismos del Estado e instituciones privadas en sus comunicaciones con los ciudadanos.

El Instituto, consciente de la importancia de la buena comunicación en la divulgación de sus trabajos e investigaciones, aceptó y formalizó la invitación a unirse a las más de 100 instituciones internacionales que constituyen la Red Panhispánica de Lenguaje Claro y Accesible, en enero de 2025.

A raíz de ello se decidió realizar una campaña de divulgación mediante infografías durante la semana de la lengua en Puerto Rico (13 – 19 de abril) con los siguientes temas:

- Qué es la Red, su importancia y notificación de la membresía del Instituto
- Mal uso de conceptos estadísticos en inglés y su buen uso en español



- Español como segundo idioma de mayor cantidad de hablantes en el mundo; hablado por el 95% de la población en Puerto Rico

Encuesta de Viajeros

El Instituto, en colaboración con la Compañía de Turismo de Puerto Rico, realizó el proyecto de la Encuesta de Viajeros con el objetivo de obtener información esencial sobre el perfil y comportamiento de los visitantes a Puerto Rico y estimar el gasto total de visitantes y excursionistas en Puerto Rico. La Encuesta de Viajeros tiene como objetivo recopilar información esencial sobre los viajeros con el fin de mejorar la precisión en la medición de la economía de Puerto Rico, en particular el gasto de los viajeros que visitan y el gasto de los residentes de Puerto Rico, cuando viajan a otros destinos, entre otros aspectos. El proyecto es de gran utilidad para los usuarios de la información estadística relacionada con las características de los viajeros que visitan a Puerto Rico. Los resultados obtenidos de la Encuesta también proporcionan información relevante para medir el desempeño del sector turístico y para evaluar los servicios ofrecidos en los aeropuertos. Finalmente, se anticipa que los resultados del proyecto sirvan como una herramienta clave para el análisis y la discusión de la política pública en lo referente a la economía del visitante.

La encuesta se realizó en los aeropuertos internacionales Luis Muñoz Marín (Carolina), Mercedita (Ponce) y Rafael Hernández (Aguadilla), así como en los muelles turísticos del Viejo San Juan desde el 1 de julio de 2023 hasta el 30 de junio de 2024. Durante el año fiscal 2024-2025, se inició y dio término a la cuarta y última fase del proyecto que consistió en el análisis de datos y divulgación de los resultados. Con un total de 23,782 respuestas válidas recolectadas entre julio de 2023 y junio de 2024, los resultados fueron ponderados y extrapolados utilizando datos del Bureau of Transportation Statistics (BTS) y de la Compañía de Turismo de Puerto Rico. Este enfoque permitió estimar el gasto total de visitantes y excursionistas en Puerto Rico durante el Año Fiscal 2023-2024. El fruto principal del proyecto fue la publicación del [Perfil del Visitante 2023-2024](#), el cual fue publicado el 31 de octubre de 2024 y develado públicamente en una nutrida conferencia de prensa celebrada el 9 de diciembre de 2024.

Plataforma de Diabetes Pediátrica Tipo 1

Develada el 14 de noviembre de 2024, la [plataforma interactiva de Diabetes Pediátrica Tipo 1](#) fue un trabajo de colaboración entre el Instituto y la Fundación Pediátrica de Diabetes (Fundación), con el propósito de proporcionar una visión detallada de la situación de la Diabetes Pediátrica Tipo 1 en Puerto Rico. La misión de la Fundación es educar, adiestrar y apoyar a niños y adolescentes con diabetes en Puerto Rico, mediante programas que impacten su entorno familiar, escolar y social, para promover estilos de vida saludables y ayudarlos a conseguir un manejo óptimo de su condición. La Fundación identifica a los pacientes de 0 a 18 años cuando se les realiza el diagnóstico de Diabetes Tipo 1 para asistirles y a la vez, recopilar información demográfica. La plataforma presenta datos sobre casos nuevos y la tasa de incidencia (casos nuevos anuales por cada 100,000 personas) de la condición desde el 2009



al 2022. Este esfuerzo representa la primera vez que en Puerto Rico se generan estadísticas de diabetes basadas en datos confiables en niños de 0 a 18 años. En el año fiscal 2024-2025, se han integrado nuevas secciones a la plataforma como visualizaciones por sexo y edad. También se mejoró la navegación, el diseño visual y la organización de la plataforma. La colaboración entre la Fundación y el Instituto continuará para mantener y fortalecer esta herramienta anualmente.

Colaboración con el Centro Comprensivo de Cáncer

Durante el año fiscal 2023-2024, el Instituto colaboró con el Programa de Control de Cáncer y Ciencias Poblacionales (PCCCP) del Centro Comprensivo de Cáncer de la Universidad de Puerto Rico (CCCUPR) en un estudio sobre el impacto del huracán María y la pandemia del COVID-19 en la realización de pruebas de cernimiento para cáncer. En este esfuerzo, el Instituto ocupó un rol central obteniendo y procesando datos de la Administración de Seguros de Salud (ASES). Como resultado de la colaboración se logró la publicación de un artículo científico, revisado por pares, titulado “[*Breast and Colorectal Cancer Screening Utilization after Hurricane María and the COVID-19 Pandemic in Puerto Rico*](#)” en la prestigiosa revista “*International Journal of Environmental Research and Public Health*”. Durante el año fiscal 2024-2025, el Instituto asistió al PCCCP del CCCUPR a obtener datos más actualizados de ASES. El Instituto continuará esta colaboración con el PCCCP del CCCUPR en investigaciones y publicaciones futuras.

Departamento de Educación de Puerto Rico y UNESCO

Durante el año fiscal 2023-2024 se reinició el trabajo colaborativo con la Organización de las Naciones Unidas para la Educación, la Ciencia y la Cultura (UNESCO, por sus siglas en inglés), una agencia especializada de las Naciones Unidas que promueve el desarrollo sostenible, la paz y la cooperación internacional mediante la educación, la ciencia, la cultura y la información. Entre sus funciones principales se encuentra el monitoreo del progreso de los países hacia el cumplimiento de los Objetivos de Desarrollo Sostenible (ODS), en particular el ODS 4: Educación de calidad. Como parte de este esfuerzo, se comenzó la recopilación de los indicadores requeridos para el informe anual basado en el año académico. En el año fiscal 2024-2025, se le solicitó al Instituto la actualización de los datos del sector educativo de Puerto Rico desde el año 2010 hasta el presente. Para cumplir con este requerimiento, se coordinó una colaboración con el Departamento de Educación de Puerto Rico, lo que permitió acceder a la información necesaria y proveer a la UNESCO, a través de su Instituto de Estadística (UIS, por sus siglas en inglés), una visión actualizada y precisa sobre la situación educativa de Puerto Rico.

Coalición del Comité de la Inteligencia Artificial

A principios del año fiscal 2024-2025, se estableció una coalición de inteligencia artificial, liderada por la Universidad de Puerto Rico, compuesta por instituciones educativas, agencias gubernamentales y sectores privados. La coalición se organiza en cinco comités: política pública, recursos humanos,



ciberseguridad, salud y educación. El Instituto forma parte del comité de política pública y del comité de educación. Como tal, se ha desempeñado un papel fundamental en la creación de encuestas sobre la percepción y el uso de la inteligencia artificial, con el propósito de desarrollar políticas públicas e implementar la inteligencia artificial en instituciones educativas públicas y privadas de Puerto Rico. En colaboración con el Banco de Desarrollo Económico, el Project Management Institute de Puerto Rico (PMIPR) y el Departamento de Educación de Puerto Rico, se envió la encuesta de política pública creada titulada "La percepción y el uso de la inteligencia artificial: Desarrollando políticas públicas para el futuro". Se realizó un análisis preliminar de los resultados entre noviembre y diciembre de 2024, con una participación inicial de 230 encuestados. Posteriormente, se amplió el período de recolección de datos hasta febrero de 2025, alcanzando un total de 816 encuestados. Actualmente, el Instituto sigue trabajando en la encuesta de educación, en la que participan diversos profesionales del ámbito educativo y de evaluación. Esto nos permitirá conocer el grado de conocimiento y uso de la inteligencia artificial en la educación, así como identificar estrategias para su integración en las instituciones educativas del país. Para llevar a cabo este trabajo, se han realizado reuniones periódicas con el fin de coordinar esfuerzos entre los sectores público y privado. Como parte de estos esfuerzos, el 5 de marzo de 2025 se celebró el 2do Congreso de Inteligencia Artificial en la Educación Superior, en el cual el Instituto participó de manera activa como miembro de la Coalición.

Colaboraciones especiales

Durante el Año Fiscal 2024-2025, personal del Instituto participó a modo de colaboración en los siguientes grupos, entidades y proyectos:

- Coalición Multisectorial por la lectura ¡Todos a leer!, Comité de Evaluación y Datos, Fundación Flamboyán
- Comité Interagencial Apoyo a la Niñez, Oficina Estatal de Colaboración de Head Start, Administración para el Cuidado y Desarrollo Integral de la Niñez (ACUDEN)
- Grupo de trabajo Ley 121 "Política Pública y la Carta de Derechos de los Adultos Mayores", Alianza Prevención de Abuso Sexual de Menores, Oficina del Gobernador, Fortaleza
- Departamento del Trabajo y Recursos Humanos (DTRH): revisión anual de los estimados poblacionales de la Encuesta de Grupo Trabajador (EGT) y producción de los controles poblacionales del año en curso. El Instituto desarrolló, en colaboración con el personal del DTRH, el Bureau of Labor Statistics de los Estados Unidos y el U.S. Census Bureau, una metodología para producir estimados y proyecciones mensuales de la población por grupo de edad y sexo que puedan servir como controles independientes de la población para la EGT.
- Equipo Multisectorial en el Applied Leadership Network de la Fundación Anne Casey: colaboración a nivel técnico estadístico. Esta red de liderazgo es un programa enfocado en el desarrollo y



fortalecimiento de líderes capaces de lograr resultados medibles y en equidad para jóvenes en contacto con el sistema de justicia juvenil. El objetivo es impactar, consiguiendo resultados específicos, a jóvenes entre las edades de 13-18 años del área suroeste de la isla.

- Oficina de la Procuradora del Paciente (OPP): se trabajó en el desarrollo de una plataforma estadística con datos sobre determinaciones adversas de los planes médicos con el propósito de cumplir con la [Ley Núm. 47 del 2017](#). En esta colaboración, el Instituto desarrolló un programa en R para extraer la información pertinente de los informes históricos en formato PDF provistos por la OPP y se elaboró un tablero interactivo (*dashboard*) que será finalizado y develado a comienzos del Año Fiscal 2025-2026.
- Apoyo técnico a Colmena 66 en el instrumento y visualización del proyecto titulado Reporte Interactivo del Estado de la Comunidad Empresarial en Puerto Rico 2024.
- Consejo Asesor de Equidad en Salud – proyecto ComPASS

Proyecto para la divulgación de datos sociodemográficos y nivel de riesgo de víctimas de violencia doméstica

Durante el año fiscal 2024-2025, el Instituto y el Departamento de Justicia de Puerto Rico trabajaron en desarrollar un proyecto que viabilizó el uso de datos sobre el nivel de riesgo de muerte de las víctimas en casos de violencia doméstica. El propósito del proyecto es crear nuevas políticas y estrategias para prevenir feminicidios íntimos. El Departamento de Justicia comenzó a compartir con el Instituto los resultados de las evaluaciones de riesgo que los fiscales realizan a las víctimas de violencia doméstica. Estas evaluaciones se realizan con el objetivo de analizar la escala de riesgo y peligro de muerte que éstas enfrentan. Los datos y estadísticas que se generaron fueron analizados desde una perspectiva epidemiológica y se utilizaron para identificar posibles determinantes, factores de riesgo y vulnerabilidades. Como resultado de este acuerdo, el Instituto de Estadísticas de Puerto Rico, proveyó estadísticas completas, confiables y de acceso rápido y universal, con el propósito de ayudar a prevenir la violencia de género y los feminicidios íntimos desde una perspectiva salubrista. [Los datos del estudio piloto se presentaron el 11 de diciembre de 2024](#).

La Red del State Data Center (SDC-PR)

En el año fiscal 2024-2025, el Instituto continuó coordinando las iniciativas de la Red del *State Data Center* de Puerto Rico (SDC-PR) como entidad líder de la Red. El programa de los *State Data Center* del U.S. Census Bureau es uno de los programas más antiguos y exitosos en asociación con jurisdicciones locales. Mediante la red SDC-PR se logra diseminar información a nivel local, y dar apoyo en la búsqueda y uso de los datos que produce el U.S. Census Bureau. La red SDC-PR está compuesta por entidades afiliadas alrededor de todo Puerto Rico, las cuales ponen a disposición de los usuarios la información



censal disponible. Además, esta red provee asesoramiento y capacitación sobre una gran diversidad de información producida por el U.S. Census Bureau. Cumpliendo con las responsabilidades de la colaboración, Alberto L. Velázquez Estrada, Gerente Senior de Proyectos Estadísticos, y encargado de la red SDC-PR, participó del *SDC Annual Training Conference 2024*. Éste se llevó a cabo los días 16 al 18 de julio del 2024 en Charlotte, NC.

En el año fiscal 2024-2025, personal enlace del Instituto invitó como parte de la Reunión Anual de entidades afiliadas a la red en Puerto Rico que lidera al SDC-PR a la Conferencia de Indicadores Económicos y Sociales. Esta conferencia se realizó el 4 de octubre de 2024. En esta, se proveyeron presentaciones relacionadas a herramientas para acceder y diseminar la información censal y de encuestas, así como varios análisis utilizando los datos disponibles. Los participantes intercambiaron ideas en torno a los temas y tópicos relacionados para la información producida por el U.S Census Bureau sobre Puerto Rico. La red SDC-PR recopila estadísticas sobre sus actividades cada año natural. En el informe más reciente, que corresponde al año natural 2024, unas **295** peticiones fueron contestadas y **39** presentaciones fueron ofrecidas a través de Puerto Rico con **964** participantes entre todas.

Además, como la entidad líder del SDC-PR de Puerto Rico, el Instituto maneja la [página del SDC-PR](#)², como la página oficial informativa de la red SDC-PR. Esta página, en el portal del Instituto, contiene los informes estadísticos principales y las publicaciones más solicitadas del U.S. Census Bureau sobre Puerto Rico. El público puede acceder, de manera gratuita, a todos los informes, productos y recursos, incluso a aquellos de valor añadido por el Instituto en el portal SDC-PR.

Durante el año fiscal 2024-2025, se continuó añadiendo información y actualizando los conjuntos de [estimados poblacionales por rasgos demográficos más recientes](#) y [los Perfiles por Municipio y de Puerto Rico](#) de la página SDC-PR. Además, se integraron cuatro notas cortas e interactivas con indicadores estadísticos de interés, facilitando el análisis puntual, y la descripción o comparativa geográfica:

- ✓ [Pirámides Poblacionales de los Municipios en el 2023 - Imágenes para descarga](#)
- ✓ [Cambios en características de los hogares y de la población en Puerto Rico para el año 2023](#)
- ✓ [Nuevos estimados de la Encuesta sobre la Comunidad: 2019-2023](#)
- ✓ [Población total residente estimada en los Municipios al 2024](#)

Durante el año fiscal 2024-2025, se realizaron las siguientes actividades educativas auspiciadas por la red SDC-PR:

- ✓ Flujo Migratorio y Estructura del Grupo Laboral de Puerto Rico en Conferencia: Indicadores Económicos y Sociales sobre Puerto Rico
- ✓ Perfil Demográfico de Puerto Rico, Envejecimiento Poblacional y Perfil sobre Adultos Mayores en la Escuela de Derecho de la Universidad de Puerto Rico, curso sobre Derecho de Familia y Envejecimiento Poblacional

² <https://censo.estadisticas.pr/>.



Federal State Cooperative for Population Estimates (FSCPE)

En el año fiscal 2024-2025, el Instituto continuó ejecutando las responsabilidades como miembro activo del *Federal State Cooperative for Population Estimates* (FSCPE) del *Population Estimates Program* del U.S. Census Bureau (USCB) con el cual el Instituto posee un acuerdo de colaboración oficial desde la década pasada. La colaboración entre el *Population Estimates Program* y el Instituto redunda en poder intercambiar constantemente datos e información sobre los componentes demográficos y sobre los aspectos metodológicos para que se puedan elaborar los estimados anuales poblacionales para Puerto Rico y sus municipios por características demográficas. Estos estimados poblacionales son publicados por el USCB todos los años y son considerados como los estimados oficiales para fines de la jurisdicción de Puerto Rico. Actualmente, ambas entidades (Instituto y el USCB) continúan la colaboración con la tercera extensión del acuerdo colaborativo (2024-2029), siendo las primeras extensiones 2016-2019 y 2019-2024. Además, el Instituto participó en dos reuniones del FSCPE, una de manera presencial durante los días 10 al 22 de septiembre del 2024 en Alexandria, VA y una de manera virtual los días 7 al 9 de abril de 2025.

Meta 9: Autonomía fiscal y administrativa



Durante el año fiscal 2024-2025, se promovió el fortalecimiento de la autonomía fiscal y administrativa del Instituto.



Actualización del marco legal del Instituto

El [Marco Legal del Sistema de Estadísticas](#) del Instituto es una base de datos que consiste en disposiciones legales que estipulan la generación de productos estadísticos, de parte de diversas agencias del Gobierno. El propósito del Marco Legal es nutrir el Inventario de Estadísticas con productos estadísticos que son componentes esenciales de la política pública de Puerto Rico. La preparación y actualización del Inventario de Estadísticas es responsabilidad del Instituto bajo el Artículo 5(f) de la Ley Orgánica del Instituto. Correspondientemente, la Ley 209-2003 dispone en su Artículo 13 que todos los organismos gubernamentales tienen la obligación de enviar, regular y constantemente, al Instituto de Estadísticas de Puerto Rico toda publicación de producto estadístico que produzcan, con el fin de que sean incorporadas al Inventario de Estadísticas.

La primera vez que se revisó el Marco Legal fue en el año fiscal 2015-2016. Durante el año fiscal 2019-2020, el Instituto trabajó en actualizar esta base de datos con disposiciones legales pertinentes desde el año fiscal 2016-2017. En total, se añadieron 19 disposiciones legales adicionales. El “Proyecto del Marco Legal” es un esfuerzo continuo para solicitarle a las agencias productos estadísticos especificados en el Marco Legal que aún no han sido incorporados al Inventario de Estadísticas. En el año fiscal 2019-2020, se terminaron de identificar un total de 133 disposiciones legales del Marco Legal, abarcando a 38 agencias gubernamentales, que estipulan productos estadísticos que no se encontraban en el Inventario de Estadísticas. El próximo paso del “Proyecto del Marco Legal”, que se realizó a comienzos del año fiscal 2020-2021, fue contactar a estas agencias de Gobierno para solicitarles los productos estadísticos que generan para poder incluirlos en el Inventario de Estadísticas. Este esfuerzo resultó en la recopilación de 37 nuevos productos estadísticos que fueron añadidos al Inventario de Estadísticas.

Durante el año fiscal 2020-2021 se trabajó en actualizar la información de contacto de los jefes de agencias y los delegados al Comité de Coordinación de Estadísticas en la base de datos del “Proyecto del Marco Legal”. Durante el año fiscal 2021-2022, se solicitó oficialmente la información pertinente a las agencias que no habían contestado. Se identificaron 53 disposiciones legales, abarcando 22 agencias. Esto resultó en la recopilación de 25 productos estadísticos que fueron añadidos al Inventario de Estadísticas. En el año fiscal 2024-2025, se continuaron los esfuerzos para revisar posibles nuevas leyes y disposiciones legales correspondientes que, por su naturaleza, deben ser añadidas al Marco Legal. Contando con un Marco Legal claro y completo se contribuye a fortalecer la autonomía fiscal y administrativa del Instituto.

Plan Estratégico 2022-2025 y nuevo Plan Estratégico 2025-2028

En el año fiscal 2022-2023, el Instituto elaboró y publicó el [Plan Estratégico 2022-2025](#) (Plan). Resultado de un esfuerzo de la Oficina de Dirección Ejecutiva y la Junta de Directores del Instituto, este nuevo Plan rige las actividades principales del Instituto durante tres años fiscales. El Plan se elaboró a finales del año fiscal 2021-2022 y principios del año fiscal 2022-2023 y fue aprobada por la Junta de Directores del Instituto el 23 de agosto de 2023. Este se basó en un diagnóstico interno y externo de las Fortalezas,



Oportunidades, Debilidades y Amenazas (Análisis FODA o SWOT, por sus siglas en inglés), los hallazgos de un cuestionario ofrecido al público en general, entrevistas a profundidad realizadas a importantes “stakeholders” del Instituto y los comentarios ofrecidos en las reuniones de la Junta de Directores. El Plan presentó diez (10) metas generales que son las siguientes:

1. Comité de Coordinación de Estadísticas (CCE): maximizar la participación y efectividad del CCE.
2. Proyectos Especiales: establecer y fortalecer proyectos dirigidos a "llenar los diversos espacios vacíos" en las diversas estadísticas económicas, sociales, ambientales y culturales.
3. Gerencia de proyectos: fortalecer la estructura de gerencia de proyectos estadísticos para ampliar la capacidad de realizar proyectos estadísticos y de fiscalización.
4. Estructura administrativa: fortalecer la estructura administrativa que permita el funcionamiento adecuado de los procesos internos.
5. Tecnología y portales: mejorar la capacidad y calidad tecnológica, de sistemas de información, y los portales del Instituto.
6. Mercadeo y educación: mejorar la exposición pública, el mercadeo y educación sobre sus productos y servicios.
7. Programa de academias y talleres: fortalecer, expandir y modernizar el Programa de Académicas y Talleres.
8. Alianzas: establecer y fortalecer las alianzas con la comunidad científica y entidades no gubernamentales.
9. Autonomía fiscal y administrativa: promover el fortalecimiento de la autonomía fiscal y administrativa.
10. Infraestructura e instalaciones físicas: mover las instalaciones físicas del Instituto a una infraestructura más amplia y adecuada a las necesidades actuales.

Para cada meta, el Plan desglosó en detalle los objetivos, actividades, recursos esenciales, presupuesto y los “Key Performance Indicators” (KPI) correspondientes. En el año fiscal 2024-2025, se completaron exitosamente la mayoría de las metas, objetivos y actividades programadas, según el año correspondiente. Durante el año fiscal 2024-2025 se comenzó a laborar en un nuevo Plan Estratégico para los años fiscales 2025-2026 a 2027-2028 que continuará promoviendo más y mejores servicios de forma más eficiente y efectiva, y fortaleciendo nuestra autonomía fiscal y administrativa.

Reuniones con miembros de la Legislatura y la FOMB

Entre enero y abril de 2025 se sostuvieron reuniones con legisladores del Senado y la Cámara de Representantes de Puerto Rico para discutir las funciones y los servicios que ofrece el Instituto, la importancia del Fondo Especial para su funcionamiento y la necesidad apremiante de reforzar la autonomía la autonomía fiscal y administrativa del Instituto. Ante la oficina del Senador Thomas Rivera Schatz, y el ante la oficina del Representante José “Conny” Varela Fernández, se explicaron los servicios del Instituto, destacando la necesidad de maximizar sus funciones mediante el financiamiento de su Fondo Especial y enfatizando la necesidad de proteger la independencia y autonomía del Instituto. Estas conversaciones continuaron con la Representante Adriana Gutiérrez Colón, y luego con la Representante



Tatiana Pérez Ramírez, destacando los recursos estadísticos del Instituto relacionados a la educación escolar, el bienestar infantil y de la vejez, seguridad y el desarrollo social y económico de Puerto Rico. Por su parte, en abril de 2025 se sostuvo una reunión con la Senadora Joanne Rodríguez Veve, y de manera enfática se discutió la importancia del Fondo Especial para el funcionamiento adecuado del Instituto y la urgencia de garantizar su autonomía. Por otra parte, en febrero de 2025 se sostuvo una reunión con personal de la FOMB, donde se discutió el tema del Fondo Especial y lo imperativo que es fortificar la independencia y autonomía presupuestaria y administrativa del Instituto para optimizar la ejecución de sus deberes ministeriales.

Como resultado de estos esfuerzos, la Representante Adriana Gutiérrez radicó los Proyectos de la Cámara 538 y 539 que buscan eximir al Instituto de los alcances de las Leyes 3-2017 y 122-2017, respectivamente. A su vez, la Representante Tatiana Pérez radicó los Proyectos de la Cámara 561 y 562 que buscan eximir al Instituto de esas leyes. Estos llegaron a la consideración de la Comisión de Gobierno de la Cámara de Representantes por lo cual el Instituto sometió memoriales explicativos correspondientes. Similarmente, la Senadora Rodríguez Veve radicó los Proyectos del Senado 546 y 547 para eximir al Instituto de estas leyes. Estos proyectos llegaron a la consideración de la Comisión de Gobierno del Senado por lo cual el Instituto similarmente sometió memoriales explicativos correspondientes. En el año fiscal 2025-2026, el Instituto continuará abogando activamente por la exclusión del Instituto de leyes que actualmente afectan su autonomía fiscal y administrativa.



Meta 10: Infraestructura e instalaciones físicas



Durante el año fiscal 2024-2025, se realizaron pasos para eventualmente lograr mover las instalaciones físicas del Instituto a una infraestructura más amplia y adecuada a las necesidades actuales.



Desarrollo de una nueva sede para el Instituto

Como parte de los esfuerzos de la búsqueda de una nueva sede del Instituto el Instituto se mantuvo en constantes trámites de búsqueda de locales apropiados para atender las necesidades del Instituto ya sea a través de la compra o alquiler de un nuevo espacio. Durante el año fiscal 2024-2025 se visitaron y consideraron diversas estructuras, incluyendo escuelas abandonadas y estructuras comerciales disponibles. No obstante, las instalaciones revisadas y evaluadas no cumplieron con las expectativas o en su momento dejaron de estar disponibles.

El Instituto continuó sus esfuerzos y al final del año fiscal sostuvo una reunión con el Director Ejecutivo de la Autoridad de Edificios Públicos, y estas conversaciones continuarán durante el 2025-2026. También se están realizando esfuerzos para la posibilidad de solicitar más fondos para este propósito. Esperamos que en un futuro cercano el Instituto pueda contar con una nueva sede.







Instituto de Estadísticas de Puerto Rico

Final Audit Report

2025-08-13

Created:	2025-08-13
By:	Orville Disdier (orville.disdier@estadisticas.pr)
Status:	Signed
Transaction ID:	CBJCHBCAABAApblJlhZTtcPYu3HGELjrGJo5mRn5TVMg

"Instituto de Estadísticas de Puerto Rico" History

-  Document created by Orville Disdier (orville.disdier@estadisticas.pr)
2025-08-13 - 9:29:42 PM GMT
-  Document emailed to Javier Hernández (javierj.hernandez@sagrado.edu) for signature
2025-08-13 - 9:29:54 PM GMT
-  Email viewed by Javier Hernández (javierj.hernandez@sagrado.edu)
2025-08-13 - 9:31:52 PM GMT
-  Signer Javier Hernández (javierj.hernandez@sagrado.edu) entered name at signing as Javier J. Hernández Acosta
2025-08-13 - 9:34:31 PM GMT
-  Document e-signed by Javier J. Hernández Acosta (javierj.hernandez@sagrado.edu)
Signature Date: 2025-08-13 - 9:34:33 PM GMT - Time Source: server
-  Agreement completed.
2025-08-13 - 9:34:33 PM GMT