

Informe Anual de Estadísticas Vitales

Nacimientos 2017 al 2020

Secretaría Auxiliar de
Planificación y Desarrollo

DEPARTAMENTO DE
SALUD



ESTA PÁGINA HA SIDO INTENCIONALMENTE DEJADA EN BLANCO



Gobierno de Puerto Rico
Departamento de Salud de Puerto Rico
Secretaría Auxiliar de Planificación y Desarrollo

Informe Anual de Estadísticas Vitales Nacimientos años 2017 al 2020

Carlos R. Mellado López, MD
Secretario del Departamento de Salud

Pierina Ortiz Cortés, Esq., LL.M.,
Secretaria Auxiliar
Secretaría Auxiliar de Planificación y Desarrollo

ESTA PÁGINA HA SIDO INTENCIONALMENTE DEJADA EN BLANCO

Carlos R. Mellado López, MD

Secretario del Departamento de Salud

Pierina Ortiz Cortés, Esq., LL.M.

Secretaria Auxiliar de Planificación y Desarrollo

Autores:

Jonathan Morales González, MS

Asesor en Estadísticas Vitales y Asuntos Demográficos

Génesis M. Alvelo Colón, MS(c)

Analista de Datos

Fecha de publicación: Marzo de 2023

Políticas para uso y reproducción: Bajo los términos de esta licencia usted puede copiar, redistribuir y adaptar el presente trabajo para propósitos no comerciales, siempre que el documento sea citado adecuadamente a tenor con la referencia aquí presentada. Ninguna modalidad de este trabajo debe sugerir de manera alguna que el Departamento de Salud de Puerto Rico endosa a organizaciones específicas, productos o servicios. Se prohíbe la utilización del logo del Departamento de Salud. Si adapta este trabajo, deberá licenciar su producto bajo el mismo tipo, acceso o, en su lugar, alguno equivalente. Si usted crea alguna traducción de este trabajo, deberá incluir la siguiente nota junto a la citación sugerida: "Esta traducción no fue creada por el Departamento de Salud de Puerto Rico (DSPR). El DSPR no se responsabiliza por el contenido o exactitud de la presente traducción. La versión en español será considerada como vinculante y auténtica".

Aclaración sobre lenguaje inclusivo: En este documento se utilizará el género gramatical masculino para referirse a diversos colectivos [por ejemplo, trabajadores y trabajadoras; hombre, mujer, *queer*, intersexuales...] sin que esto suponga un lenguaje sexista y excluyente.

Para obtener publicaciones relacionadas o de otra índole, puede acceder a <https://salud.gov.pr>. Para obtener publicaciones relacionadas o de otra índole, puede acceder a <https://www.salud.gov.pr/>

Citación sugerida:

Departamento de Salud. (2023). *Informe Anual de Estadísticas Vitales: Nacimientos, años 2017 al 2020*. San Juan, PR: Secretaría de Planificación y Desarrollo. (Secretaría Auxiliar de Planificación y Desarrollo, División de Estadísticas).

DEPARTAMENTO DE
SALUD



ESTA PÁGINA HA SIDO INTENCIONALMENTE DEJADA EN BLANCO

Nota de agradecimiento y reconocimiento

Este es el producto de un esfuerzo colaborativo entre el Registro Demográfico de Puerto Rico, la Oficina de Informática y Avances Tecnológico y la Secretaría Auxiliar de Planificación y Desarrollo del Departamento de Salud.

Agradecemos a la señora Wanda Llovet Díaz, Directora del Registro Demográfico de Puerto Rico, a María Juiz Gallego de la División de Calidad y Estadísticas Vitales y a todo el personal que allí labora por su dedicación y empeño en la inscripción, revisión y recopilación de los eventos vitales utilizados en este informe. A su vez, agradecemos a todo el personal de la División de Análisis Estadístico de la Secretaría Auxiliar de Planificación y Desarrollo del Departamento de Salud por el apoyo brindado durante el desarrollo de este informe, en especial a Marisol Padilla y Delimar Sosa.

Además queremos agradecer a la profesora Ana Luisa Dávila Ph.D, catedrática del Programa de Demografía de la Universidad de Puerto Rico - Recinto de Ciencias Médicas, al igual que a las estudiantes Tatiana Díaz Ramos y Rossana M. Peña Rivera estudiantes del Programa Graduado de Demografía, por sus sugerencias y comentarios en el desarrollo de este informe.

ESTA PÁGINA HA SIDO INTENCIONALMENTE DEJADA EN BLANCO

Tabla de Contenido

Introducción	1
Metodología	3
Hallazgos principales	4
Resultados	10
<i>Nacimientos</i>	<i>10</i>
Notas técnicas	153
Referencias	161
Anejos	162

Lista de Tablas

Tabla 1. Estimados de población por grupos de edad y sexo: Puerto Rico, 2017 y 2018.....	11
Tabla 2. Estimados de población por grupos de edad y sexo: Puerto Rico, 2019 y 2020.....	12
Tabla 3. Natalidad en Puerto Rico, 1990 al 2020.....	13
Tabla 4. Tasa general de fecundidad en Puerto Rico, 1990 al 2020.....	14
Tabla 5. Tasas específicas de fecundidad y tasa global de fecundidad: Puerto Rico, 2017 y 2018.....	17
Tabla 6. Tasas específicas de fecundidad y tasa global de fecundidad: Puerto Rico, 2019 y 2020.....	17
Tabla 7. Tasas de natalidad por municipio de residencia de la madre: Puerto Rico, 2017 al 2020.....	22
Tabla 8. Nacimientos vivos por edad de la madre y orden de nacimiento: Puerto Rico, 2017 y 2018.....	25
Tabla 9. Nacimientos vivos por edad de la madre y orden de nacimiento: Puerto Rico, 2019 y 2020.....	26
Tabla 10. Nacimientos vivos por método de parto: Puerto Rico, 2017 y 2018.....	27
Tabla 11. Nacimientos vivos por método de parto: Puerto Rico, 2019 y 2020.....	27
Tabla 12. Nacimientos vivos por método de parto y mes de ocurrencia: Puerto Rico, 2017 y 2018.....	28
Tabla 13. Nacimientos vivos por método de parto y mes de ocurrencia: Puerto Rico, 2019 y 2020.....	29
Tabla 14. Nacimientos vivos por método de parto y día de la semana: Puerto Rico, 2017 al 2020.....	30
Tabla 15. Nacimientos vivos por método de parto y grupos de edad de la madre: Puerto Rico, 2017 y 2018.....	31
Tabla 16. Nacimientos vivos por método de parto y grupos de edad de la madre: Puerto Rico, 2019 y 2020.....	32
Tabla 17. Nacimientos vivos por método de parto y municipio de residencia de la madre: Puerto Rico, 2017.....	37
Tabla 18. Nacimientos vivos por método de parto y municipio de residencia de la madre: Puerto Rico, 2018.....	40
Tabla 19. Nacimientos vivos por método de parto y municipio de residencia de la madre: Puerto Rico, 2019.....	43
Tabla 20. Nacimientos vivos por método de parto y municipio de residencia de la madre: Puerto Rico, 2020.....	46
Tabla 21. Nacimientos vivos por sexo del recién nacido y municipio de residencia de la madre; Puerto Rico, 2017.....	49
Tabla 22. Nacimientos vivos por sexo del recién nacido y municipio de residencia de la madre; Puerto Rico, 2018.....	52
Tabla 23. Nacimientos vivos por sexo del recién nacido y municipio de residencia de la madre; Puerto Rico, 2019.....	55
Tabla 24. Nacimientos vivos por sexo del recién nacido y municipio de residencia de la madre; Puerto Rico, 2020.....	58
Tabla 25. Nacimientos vivos por periodo de gestación y grupos de edad de la madre: Puerto Rico, 2017 y 2018.....	61
Tabla 26. Nacimientos vivos por periodo de gestación y grupos de edad de la madre: Puerto Rico, 2019 y 2020.....	62
Tabla 27. Nacimientos vivos por escolaridad de la madre: Puerto Rico, 2017 al 2020.....	63
Tabla 28. Nacimientos vivos por grupos de edad y escolaridad de la madre: Puerto Rico, 2017 y 2018.....	64
Tabla 29. Nacimientos vivos por grupos de edad y escolaridad de la madre: Puerto Rico, 2019 y 2020.....	65
Tabla 30. Nacimientos vivos por peso al nacer y periodo de gestación: Puerto Rico, 2017 y 2018.....	66
Tabla 31. Nacimientos vivos por peso al nacer y periodo de gestación: Puerto Rico, 2019 y 2020.....	67
Tabla 32. Nacimientos vivos por peso al nacer y grupos de edad de la madre: Puerto Rico, 2017 y 2018.....	68
Tabla 33. Nacimientos vivos por peso al nacer y grupos de edad de la madre: Puerto Rico, 2019 y 2020.....	69
Tabla 34. Nacimientos vivos por sexo del recién nacido, peso al nacer y multiplicidad del parto: Puerto Rico, 2017 y 2018.....	70
Tabla 35. Nacimientos vivos por sexo, peso al nacer y multiplicidad del parto: Puerto Rico, 2019 y 2020.....	71
Tabla 36. Nacimientos vivos por método de parto y resultados índice de Apgar: Puerto Rico, 2017.....	72
Tabla 37. Nacimientos vivos por método de parto y resultados índice de Apgar: Puerto Rico, 2018.....	72

Tabla 38. Nacimientos vivos por método de parto y resultados índice de Apgar: Puerto Rico, 2019	73
Tabla 39. Nacimientos vivos por método de parto y resultados índice de Apgar: Puerto Rico, 2020	73
Tabla 40. Nacimientos vivos por método de parto y estado conyugal de los padres: Puerto Rico, 2017 al 2020	74
Tabla 41. Nacimientos vivos por grupo de edad de la madre y estado conyugal de los padres: Puerto Rico, 2017 al 2020	75
Tabla 42. Nacimientos vivos por periodo del comienzo del cuidado prenatal y estado conyugal de los padres: Puerto Rico, 2017 al 2020	76
Tabla 43. Nacimientos vivos por número de visitas prenatales y estado conyugal de los padres: Puerto Rico, 2017 al 2020	77
Tabla 44. Nacimientos vivos por periodo del comienzo del cuidado prenatal y escolaridad de la madre: Puerto Rico, 2017 y 2018	78
Tabla 45. Nacimientos vivos por periodo del comienzo del cuidado prenatal y escolaridad de la madre: Puerto Rico, 2019 y 2020	79
Tabla 46. Nacimientos vivos por método de parto y periodo del comienzo del cuidado prenatal: Puerto Rico, 2017 al 2020	80
Tabla 47. Nacimientos vivos por periodo que comenzó el cuidado prenatal y número de visitas prenatales: Puerto Rico, 2017 y 2018	81
Tabla 48. Nacimientos vivos por periodo que comenzó el cuidado prenatal y número de visitas prenatales: Puerto Rico, 2019 y 2020	81
Tabla 49. Nacimientos vivos por número de visitas prenatales y método de parto: Puerto Rico, 2017 al 2020	82
Tabla 50. Nacimientos vivos por número de visitas prenatales y grupo de edad de la madre: Puerto Rico, 2017 y 2018	83
Tabla 51. Nacimientos vivos por número de visitas prenatales y grupo de edad de la madre: Puerto Rico, 2019 y 2020	84
Tabla 52. Nacimientos vivos por número de visitas prenatales y escolaridad de la madre: Puerto Rico, 2017 y 2018	85
Tabla 53. Nacimientos vivos por número de visitas prenatales y escolaridad de la madre: Puerto Rico, 2019 y 2020	86
Tabla 54. Nacimientos vivos por sexo, municipio de residencia y edad de la madre: Puerto Rico, 2017	87
Tabla 55. Nacimientos vivos por sexo, municipio de residencia y edad de la madre: Puerto Rico, 2018	96
Tabla 56. Nacimientos vivos por sexo, municipio de residencia y edad de la madre: Puerto Rico, 2019	105
Tabla 57. Nacimientos vivos por sexo, municipio de residencia y edad de la madre: Puerto Rico, 2020	114
Tabla 58. Nacimientos vivos de madres adolescentes, madres solteras y madres con un solo hijo: Puerto Rico, 2017	123
Tabla 59. Nacimientos vivos de madres adolescentes, madres solteras y madres con un solo hijo: Puerto Rico, 2018	126
Tabla 60. Nacimientos vivos de madres adolescentes, madres solteras y madres con un solo hijo: Puerto Rico, 2019	129
Tabla 61. Nacimientos vivos de madres adolescentes, madres solteras y madres con un solo hijo: Puerto Rico, 2020	132
Tabla 62. Nacimientos vivos con bajo peso al nacer, nacimientos prematuros y comienzo del cuidado prenatal en el primer trimestre: Puerto Rico, 2017	135
Tabla 63. Nacimientos vivos con bajo peso al nacer, nacimientos prematuros y comienzo de cuidado prenatal en el primer trimestre: Puerto Rico, 2018	138
Tabla 64. Nacimientos vivos con bajo peso al nacer, nacimientos prematuros y comienzo de cuidado prenatal en el primer trimestre: Puerto Rico, 2019	141
Tabla 65. Nacimientos vivos con bajo peso al nacer, nacimientos prematuros y comienzo de cuidado prenatal en el primer trimestre: Puerto Rico, 2020	144

Tabla 66. Natalidad por regiones de salud: Puerto Rico, 2017 al 2020.....	147
Tabla 67. Nacimientos vivos con bajo peso al nacer, nacimientos prematuros y comienzo de cuidado prenatal en el primer trimestre por regiones de salud: Puerto Rico, 2017.	147
Tabla 68. Nacimientos vivos con bajo peso al nacer, nacimientos prematuros y comienzo de cuidado prenatal en el primer trimestre por regiones de salud: Puerto Rico, 2018.	148
Tabla 69. Nacimientos vivos con bajo peso al nacer, nacimientos prematuros y comienzo de cuidado prenatal en el primer trimestre por regiones de salud: Puerto Rico, 2019.	148
Tabla 70. Nacimientos vivos con bajo peso al nacer, nacimientos prematuros y comienzo de cuidado prenatal en el primer trimestre por regiones de salud: Puerto Rico, 2020.	149
Tabla 71. Nacimientos vivos de madres adolescentes, madres solteras y madres con un solo hijo por regiones de salud: Puerto Rico, 2017.	149
Tabla 72. Nacimientos vivos de madres adolescentes, madres solteras y madres con un solo hijo por regiones de salud: Puerto Rico, 2018.	150
Tabla 73. Nacimientos vivos de madres adolescentes, madres solteras y madres con un solo hijo por regiones de salud: Puerto Rico, 2019.	150
Tabla 74. Nacimientos vivos de madres adolescentes, madres solteras y madres con un solo hijo por regiones de salud: Puerto Rico, 2020.	151
Tabla 75. Factores de Riesgo en el embarazo: Puerto Rico, 2017 al 2020.	151
Tabla 76. Condiciones anómalas del recién nacido: Puerto Rico, 2017 al 2020.	152
Tabla 77. Anomalías congénitas del recién nacido: Puerto Rico, 2017 al 2020.	152

Lista de Gráficas

Gráfica 1. Natalidad en Puerto Rico: 1990 al 2020.	15
Gráfica 2. Distribución de nacimientos vivos por grupos de edad de la madre: Puerto Rico 2017 al 2020.	16
Gráfica 3. Tasas específicas de fecundidad por grupos de edad: Puerto Rico, 1990 al 2020.	16

Lista de Mapas

Mapa 1. Tasas de natalidad por municipio de residencia de la madre: Puerto Rico, 2017.....	18
Mapa 2. Tasas de natalidad por municipio de residencia de la madre: Puerto Rico, 2018.	19
Mapa 3. Tasas de natalidad por municipio de residencia de la madre: Puerto Rico, 2019.....	20
Mapa 4. Tasas de natalidad por municipio de residencia de la madre: Puerto Rico, 2020.....	21
Mapa 5. Distribución porcentual de partos por cesáreas por municipio de residencia: Puerto Rico, 2017.....	33
Mapa 6. Distribución porcentual de partos por cesáreas por municipio de residencia: Puerto Rico, 2018.....	34
Mapa 7. Distribución porcentual de partos por cesáreas por municipio de residencia: Puerto Rico, 2019.....	35
Mapa 8. Distribución porcentual de partos por cesáreas por municipio de residencia: Puerto Rico, 2020.	36

Lista de Figuras

Figura 1. Regiones de Salud en Puerto Rico.	153
Figura 2. Municipios de Puerto Rico y sus abreviaciones.	154

Introducción

En Puerto Rico, las estadísticas vitales provienen de un sistema de registros administrativos apoyado por la Ley Núm. 24 de 1931, Ley del Registro Demográfico de Puerto Rico, según enmendada, la cual hace obligatoria la declaración de los eventos vitales ocurridos en Puerto Rico. Los eventos vitales se refieren a los nacimientos, defunciones y matrimonios. En el Departamento de Salud, el Registro Demográfico (RD) es la entidad administrativa encargada de custodiar estos registros, por tanto, constituye la fuente de información primaria de estadísticas vitales de Puerto Rico. La información contenida en este informe se obtiene a través de los certificados de nacimientos inscritos en las oficinas locales del RD a través de todo Puerto Rico. Estos certificados recogen información demográfica, social, epidemiológica y médico-clínica de mucha importancia en la salud pública.

La información publicada en este informe muestra los datos de nacimientos para los años 2017 al 2020. Esta información es de gran utilidad para planificar, administrar y evaluar programas y políticas públicas dirigidas al desarrollo de la población, así como para el desarrollo de investigaciones científicas. Este informe tiene como objetivo diseminar las estadísticas de nacimientos ocurridos en Puerto Rico, sus municipios, y las Regiones de Salud durante este periodo.

Evolución del sistema de estadísticas

En Puerto Rico, existe información sobre los procesos demográficos ocurridos antes del siglo XX. El registro de los eventos vitales lo inició la Iglesia Católica con la anotación en los libros parroquiales de los bautismos, casamientos y enterramientos ocurridos en cada pueblo. La primera ley que estableció formalmente la recopilación de los eventos vitales en la isla fue la Ley Provisional del Registro Civil. Esta Ley fue decretada por España en 1870, a raíz de la Constitución de 1869, y comenzó a regir en Cuba y Puerto Rico el 1º de enero de 1885. Conforme a la creación del Registro Civil, se comenzaron a organizar en los Juzgados Municipales los registros para las inscripciones de nacimientos, matrimonios y defunciones de la población. En el 1898, Puerto Rico pasa a ser territorio de los Estados Unidos y para el 1904, se trasladan los Registros Civiles de los "Juzgados Municipales" a las Secretarías Municipales. En el 1911, por decreto de la ley que estableció el Registro Civil, la Legislatura realiza varias enmiendas hasta que en el 22 de abril de 1931 se firma la Ley Núm. 24, mejor conocida como la Ley del Registro General Demográfico de Puerto Rico. Bajo esta ley, se establecen oficinas de

registros en 12 municipios del país. Además, la ley ubica al Registro General Demográfico de Puerto Rico bajo la administración del Departamento de Salud, integrando a éste los documentos del Registro Civil.

A partir del 1931, se comienzan a publicar las estadísticas relacionadas a los eventos vitales acaecidos en Puerto Rico. Desde la década del 1930, se producen informes y boletines sobre los eventos vitales. Desde entonces, el Departamento de Salud ha puesto a la disposición del público las estadísticas referidas a los eventos de natalidad, mortalidad, matrimonios y divorcios ocurridos en la isla bajo el Informe Anual de Estadísticas Vitales

Base legal

En Puerto Rico, la Ley Núm. 24 del 1931, según enmendada, mejor conocida como la Ley del Registro Demográfico, creó el (RD) de Puerto Rico con la función de realizar todas las inscripciones de los nacimientos, defunciones, y matrimonios que acontezcan en Puerto Rico y de custodiar de forma perpetua los documentos vitales del país. Además, el RD tiene la encomienda de procurar que los eventos vitales sean registrados en el distrito primario de registro y en la División de Registro Demográfico y Estadísticas Vitales del Departamento de Salud.

Metodología

Los datos de nacimientos en este informe se basan en el registro de eventos vitales, en este caso, nacimientos vivos ocurridos durante los años 2017, 2018, 2019 y 2020. El Registro Demográfico (RD) es la dependencia responsable de la inscripción, corrección, custodia y protección de las inscripciones de todos los eventos vitales que ocurren en nuestra jurisdicción. Además, vela por el proceso de evaluación y calidad de la información, utilizando los estándares de calidad de la *National Association of Public Health Statistics Information System* (NAPHSIS).

El análisis de las estadísticas vitales presentado en este informe es uno descriptivo, orientado a proveer un cuadro sobre las características demográficas, sociales y clínicas predominantes en la población. Se incluyen tablas con variables en donde los datos se presentan en números absolutos, porcentos y tasas. Además, se presentan datos agregados geográficamente para todo Puerto Rico, por municipios de residencia de la madre y por Regiones de Salud.

Para el cálculo de las tasas presentadas en este informe se utilizaron los estimados anuales poblacionales, por grupos de edad y sexo para todo Puerto Rico y grupos de edad y sexo por municipios, al 1^{ero} de julio de cada año. Estos estimados son preparados por la División de Población del Negociado del Censo de los Estados Unidos. Para este informe se utilizaron dos archivos de estimados Poblacionales: el *Vintage* 2019 (para los años 2017 al 2019) y el *Vintage* 2021 (para los estimados del año 2020).

Hallazgos principales

Nacimientos

La natalidad es uno de los componentes demográficos que determinan el tamaño y la estructura de la población. A mediados de la década del 2000, la población de Puerto Rico comenzó a descender, y uno de los factores que contribuyó a este descenso fue la disminución en el número de nacimientos. En el año 1990, en Puerto Rico se registraron 66,555 nacimientos, y para el año 2020 el número se redujo a 18,986 nacimientos. Esto representó una disminución de 47,569 nacimientos menos que para el año 1990. A su vez, la tasa de natalidad, el número de nacimientos vivos ocurridos en una población durante un período determinado por 1,000 habitantes, se redujo de 18.9 nacimientos por cada 1,000 habitantes a 5.8 nacimientos por cada 1,000 habitantes. Entre los años 2017 al 2020, el número de nacimientos vivos reportados se redujo un 22.2%, de 24,329 nacimientos vivos registrados en el año 2017 a 18,986 nacimientos vivos en el año 2020 (Gráfica 1).

Para el periodo de 1990 al 2020, la tasa general de fecundidad, la cual representa el número de nacidos vivos por cada 1,000 mujeres, (entre los 15 a 49 años), se redujo de 71.2 nacimientos por cada 1,000 mujeres a 25.7 nacimientos por cada 1,000 mujeres del mencionado grupo de edad. Esto representó una disminución de alrededor de una tercera parte de la tasa de fecundidad del 1990. La tasa general de fecundidad para el año 2017 fue de 31.9 nacimientos por cada 1,000 mujeres entre los 15 a 49 años, y para el año 2020 esta se redujo a 25.7 nacimientos por 1,000 mujeres de 15 a 49 años (Tabla 4).

Durante los años 2017 al 2020, se observaron reducciones en los por cientos de nacimientos vivos en los siguientes grupos de edad: menores de 20 años y de 20 a 24 años. El por ciento de nacimientos de madres menores de 20 años se redujo en un 3.2%, de 11.0% en el año 2017 a 7.8% en el año 2020. A pesar de que el grupo de edad de 20 a 24 años fue el grupo en donde se registró la mayor cantidad de nacimientos vivos en este periodo, se observó una reducción de 1.8% nacimientos vivos en ese grupo de edad, de 32.9% en el año 2017 a un 31.1% en el año 2020. Por otra parte, los por cientos de nacimientos vivos en los subsiguientes grupos de edad aumentaron. Este aumento se reflejó mayormente entre los grupos de: 25 a 29 años (1.9%), 30 a 34 años (1.4%), 35 a 39 (1.4%) y de 40 a 44 años (0.3%). El por ciento de nacimientos vivos en el grupo de edad 45 años o más se mantuvo constante (.01%) (Gráfica 2).

Las tasas específicas de fecundidad permiten evaluar el comportamiento reproductivo de las mujeres según el grupo de edad. La Gráfica 3, muestra el descenso de las tasas específicas de fecundidad en todos los grupos de edad durante los pasados 30 años. A través de estos años la tasa de fecundidad más alta correspondió al grupo de edad de 20 a 24 años. La tasa de

fecundidad del grupo de 15 a 19 años ocupaba la tercera posición en el 1990 hasta el 2005 y para el año 2020 la tasa de fecundidad se encontraba en la quinta posición por debajo de los grupos de edad de 20 a 24 años, 25 a 29 años, 30 a 34 años y 35 a 39 años (Gráfica 3). A su vez, la Tasa Global de Fecundidad, o el número promedio de hijos que tendrá una mujer durante su vida reproductiva, (15 a 49 años de edad), se ha ido reduciendo de 1.11 hijos por mujer en el año 2017 a 0.89 hijos mujer en el año 2020. Desde hace varias décadas, la Tasa Global de Fecundidad se encuentra por debajo de 2.1, valor establecido para el reemplazo de la población (Tablas 5 y 6). Con respecto a la proporción de primogénitos entre los nacidos vivos, esta aumentó durante los años 2017 al año 2020. Para el año 2017, el 45.9% de los nacimientos vivos fueron de primer orden y para el año 2020 este por ciento aumentó a 50.1%. A su vez, el promedio de edad de la madre al primer hijo para el año 2017 fue de 24.6 años y para el año 2020 este aumentó a 25.5 años. Al igual que la mediana de edad de la madre al primer hijo aumentó de 23 años en el año 2017 a 24 años en el año 2020 (Tablas 8, 9, 10 y 11).

Para el año 2017, los municipios con las tasas de natalidad más altas se concentraban en la zona central del país. En este año, los municipios con las tasas de natalidad más altas fueron: Peñuelas (9.9), Orocovis (9.3), Corozal (8.9), Barranquitas (8.8) y Villalba con 8.8 nacimientos por cada 1,000 habitantes. En el año 2018, los municipios con las tasas de natalidad más altas fueron: Peñuelas (9.0), Villalba (9.0), Barranquitas (8.6), Jayuya (8.3) y Naranjito con 8.2 nacimientos por cada 1,000 habitantes. En el año 2019, los municipios con las tasas de natalidad más altas fueron: Culebra (9.9), Vieques (8.6), Jayuya (8.4), Corozal (8.0) y Villalba con 8.0 nacimientos por cada 1,000 habitantes. Finalmente, para el año 2020, los municipios con las tasas de natalidad más altas fueron: Arroyo (7.8), Orocovis (7.3), Villalba (7.3), Santa Isabel (7.2) y Barceloneta 6.9 con nacimientos por cada 1,000 habitantes (Tabla 7).

Entre los años 2017 al 2020, el por ciento de partos por cesárea aumentó de 46.7% en el año 2017 a 47.7% en el año 2020. Los meses con los por cientos más altos de partos por cesáreas vario a través de los años. Para el año 2017, el mes con el mayor porcentaje de partos por cesárea fue junio (49.9%). En el año 2018, el mes con mayor porcentaje de nacimientos vivos por cesárea fue mayo (48.8%) y en el año 2019 fue el mes de junio (49.4%) Para el año 2020, los meses con el mayor por ciento de nacimientos vivos por cesárea fueron: julio y septiembre con 49.2% (Tablas 12 y 13). El día de la semana con los por cientos más altos de partos por cesárea para el periodo 2017-2020 fueron los viernes y el día de la semana con los por ciento de partos por cesárea más bajos fueron los domingos (Tabla 14). Los datos de los partos por cesáreas por grupos de edad reflejaron que a medida que se avanza en edad, la proporción de partos por

cesáreas aumentó (Tablas 15 y 16). El análisis por municipios de los partos por cesáreas reflejó que para el año 2017 los municipios con los por cientos más altos fueron: Yauco (64.7 %), Guánica (63.8 %), San Lorenzo (62.8%), Las Piedras (59.8%) y Vega Alta (59.5%). En el año 2018, los municipios con los por cientos de partos por cesárea más altos fueron: Culebra (66.7%), San Lorenzo (62.7%), Camuy (62.6%), Quebradillas (62.5%) y Vega Alta (61.1%). Para el año 2019, los municipios con los mayores por cientos se concentraban en la zona este del país. Los municipios con los por cientos de partos por cesárea más altos fueron: Ceiba (68.5%), Las Piedras (63.4%), Humacao (63.1 %), Juncos (62.7%) y San Lorenzo (61.8%). Asimismo, en el año 2020, los municipios con los por cientos más altos de partos por cesárea fueron: Florida (66.1%), Yabucoa (65.5%), Humacao (60.1%), Juncos (59.8%) y Yauco (59.6 %) (Tablas 17, 18, 19 y 20).

Al observar los nacimientos vivos por grupos de edad de la madre, usualmente se presta mayor atención a los nacimientos de madres adolescentes debido al impacto social y de salud en las madres y los recién nacidos. Durante el periodo 2017 a 2020, el por ciento de nacimientos vivos de madres adolescentes se ha reducido en un 3.2%. En el año 2017, el 11.0% de los nacimientos vivos ocurrieron en madres menores de 20 años y para el año 2020 el por ciento se redujo a 7.8% (Gráfica 2). Los municipios con los mayores porcentos de madres adolescentes durante el año 2017 fueron: Culebra (26.7%), Vieques (21.9%), Santa Isabel (18.6%), Las Marías (17.7%) y Loíza (17.7%). Para el año 2018, los municipios con los por cientos más altos de madres adolescentes fueron: Maricao (23.8 %), Cataño (17.0%), Culebra (16.7%), Aguas Buenas (16.1%) y Yabucoa (14.1%). En el año 2019, los municipios con los por cientos más altos de madres adolescentes fueron: Maunabo (18.2%), Culebra (17.6%), Maricao (17.1%), Jayuya (16.4%) y Las Marías (16.3%). Para el año 2020, los municipios con los por cientos más altos de madres adolescentes fueron: Maricao (16.1%), Cataño (13.2%), Guánica (12.2%), Lajas (11.9%), San Sebastián (11.5%) y Orocovi (11.5%) (Tablas 58, 59, 60 y 61).

En cuanto al grado escolar completado por las madres que dieron a luz durante los años 2017 al 2020, el por ciento de madres que no habían completado grado de escuela superior se redujo de 11.6% en el año 2017 a 8.9% en el año 2020. En relación al por ciento de madres que se habían graduado de Escuela Superior o completado un GED, este se mantuvo en alrededor de un 25.5%. Por otro lado, los por cientos de madres que habían completado el grado de Bachillerato o más, aumentó de 27.9% en el año 2017 a un 31.5% en el año 2020 (Tabla 27). Durante los años 2017 al 2020, la proporción de nacimientos vivos de padres casados se redujo de 30.5% en el año 2017 a un 29.7% en el año 2020. Para este mismo periodo, alrededor del 70.0% de los nacimientos vivos en Puerto Rico eran de madres solteras o padres que viven

juntos. A su vez, nueve de cada 10 madres adolescentes no estaban casadas. A medida que aumentaba la edad de la madre, aumentaba el por ciento de nacimientos vivos de padres casados (Tabla 41). En cuanto al comienzo del cuidado prenatal, 9 de cada 10 madres casadas comenzaron el cuidado prenatal a partir del primer trimestre. Por otra parte, 8 de cada 10 madres solteras que vivían solas comenzaron el cuidado prenatal en el primer trimestre (Tabla 42).

Por otro lado, el peso al nacer es uno de los indicadores clínicos más importantes para evaluar las posibilidades de supervivencia del recién nacido. Según las Naciones Unidas (2014), el bajo peso al nacer es de definido como cualquier recién nacido que pese por debajo de los 2,500 gramos. Entre los años 2017 al 2020, se observó una leve disminución en el por ciento de nacimientos vivos con bajo peso al nacer, de 10.6% en el año 2017 a un 10.2 % en el año 2020. A su vez, el por ciento de nacimientos vivos con bajo peso al nacer de madres adolescentes disminuyó de 12.0% en el año 2017 a 11.4% para el año 2020 (Tabla 32). Los municipios con los por cientos más altos de nacimientos vivos con bajo peso al nacer durante el año 2017 fueron: Vieques (20.5%), Gurabo (19.6%), Peñuelas (17.7%), Adjuntas (17.4%) y Yauco (16.5%). Para el año 2018, los municipios con los por cientos más altos de nacimientos vivos con bajo peso al nacer fueron: Patillas (19.3%), Culebra (16.7%), Vieques (15.8%), Las Marías (15.5%) y Las Piedras (15.3%). En el año 2019, los municipios con los por cientos más altos de nacimientos vivos con bajo peso al nacer fueron: Maricao (22.9%), Guánica (17.2%), Vieques (16.7%), Las Marías (16.3%) y Yabucoa (14.8%). Para el año 2020, los municipios con los por cientos más altos de nacimientos vivos con bajo peso al nacer fueron: Luquillo (17.1%), Yauco (16.7%), Maunabo (16.7%), Guánica (16.2%) y Ceiba (15.8%) (Tablas 62, 63, 64 y 65).

Uno de los factores relacionados al bajo peso al nacer es la semana de gestación al momento del nacimiento. Durante los años 2017 al 2018, el por ciento de nacimientos de menos de 37 semanas (prematuros) aumentó de 11.5% a 11.9%. A partir del año 2018, el por ciento de nacimientos prematuros disminuyó de 11.9% a 11.5% en el año 2020. Para el mismo periodo, a medida que aumenta el grupo de edad de la madre aumentó el por ciento de partos prematuros. A partir del grupo de edad 40 a 45 años el por ciento de nacimientos prematuros aumentó sobre el 15% (Tablas 25 y 26). Asimismo, para el periodo de estudio, alrededor del 60% de los nacimientos prematuros presentó bajo peso al nacer (Tablas 30 y 31). Los municipios con los por cientos más altos de nacimientos prematuros durante el año 2017 fueron: Camuy (21.4%), Gurabo (19.9%), Adjuntas (19.8%), Peñuelas (19.2%) y Juncos (16.5%). Para el año 2018, los municipios con los por cientos más altos de nacimientos prematuros fueron: Culebra (33.3%),

Las Marías (20.7%), Florida (19.5%), Guayanilla (19.0%) y Utuado (19.0%). En el año 2019, los municipios con los por cientos más altos de nacimientos prematuros fueron: Maricao (22.9%), Yabucoa (22.5%), Humacao (20.4%), Las Marías (20.4%) y Camuy (18.3%). Para el año 2020, los municipios con los por cientos más altos de nacimientos prematuros fueron: Utuado (18.2%), Lares (17.5 %), Yauco (17.2%), Naguabo (17.1%) y Maunabo (16.7%) (Tablas 62, 63, 64 y 65)

Otro de los factores relacionados al bajo peso al nacer y los nacimientos prematuros, (menos de 37 semanas de gestación), son: el trimestre que comenzó el cuidado prenatal y el número de visitas prenatales. Durante los años 2017 al 2020, el por ciento de nacimientos vivos que comenzaron cuidado prenatal en el primer trimestre tuvo una leve reducción de 87.4% en el año 2017 a 86.5% en el año 2020 (Tablas 41 y 42). En cuanto al comienzo del cuidado prenatal por educación de la madre, se pudo observar que a mayor grado escolar alcanzado, mayor es el por ciento de madres que comenzaron cuidado prenatal en el primer trimestre (Tabla 44).

Para los años 2017 al 2020, 8 de cada 10 madres reportaron haber asistido a 10 visitas prenatales o más. Desde el año 2017 al 2019, el por ciento de madres que reportaron 10 visitas prenatales o más aumentó de 79.3% a 82.8%. Para el año 2020, el por ciento de madres que reportaron 10 visitas prenatales o más disminuyó a 80.0% (Tablas 47 y 48). Asimismo, el por ciento de madres que asistió a 10 visitas prenatales o más aumentó según el grado escolar de la madre. Durante los años 2017 al 2020, alrededor del 90% de las madres que habían completado bachillerato o más habían asistido a 10 visitas prenatales o más (Tablas 52 y 53). A su vez, los padres que viven juntos sin casarse, asistieron a mayor cantidad de visitas prenatales que las madres casadas y las madres solteras que viven solas (Tabla 43).

Resultados

Nacimientos

Tabla 1. Estimados de población por grupos de edad y sexo: Puerto Rico, 2017 y 2018.

Grupos de edad (años)	Año 2017			Año 2018		
	Sexo			Sexo		
	Total	Masculino	Femenino	Total	Masculino	Femenino
0-4	144,751	74,039	70,712	124,487	63,564	60,923
5-9	177,476	89,768	87,708	163,105	82,504	80,601
10-14	196,998	100,687	96,311	184,827	94,139	90,688
15-19	222,094	113,301	108,793	205,293	105,002	100,291
20-24	232,901	117,833	115,068	218,350	110,616	107,734
25-29	224,136	111,237	112,899	215,662	107,468	108,194
30-34	189,732	90,887	98,845	179,080	85,899	93,181
35-39	206,942	97,654	109,288	193,494	91,299	102,195
40-44	206,366	98,013	108,353	199,041	94,228	104,813
45-49	213,764	101,532	112,232	205,961	98,025	107,936
50-54	224,878	104,060	120,818	216,353	100,527	115,826
55-59	220,576	101,425	119,151	218,180	100,359	117,821
60-64	209,887	95,810	114,077	208,113	95,430	112,683
65-69	193,532	87,431	106,101	188,866	85,438	103,428
70-74	170,201	76,346	93,855	173,068	77,896	95,172
75-79	123,067	54,327	68,740	126,497	55,835	70,662
80-84	84,652	35,545	49,107	86,817	36,846	49,971
85 +	83,333	30,887	52,446	86,160	31,937	54,223
Total	3,325,286	1,580,782	1,744,504	3,193,354	1,517,012	1,676,342

Fuente: Estimados Anuales de población residente por grupos de edad selectos y sexo para Puerto Rico: 1 ro de abril al 1 de julio de 2019 (PRC-EST2019-AGESEX), Vintage 2019, liberados junio 2020.

Tabla 2. Estimados de población por grupos de edad y sexo: Puerto Rico, 2019 y 2020.

Grupos de edad (años)	Año 2019			Año 2020		
	Total	Sexo		Total	Sexo	
		Masculino	Femenino		Masculino	Femenino
0-4	117,482	60,020	57,462	112,666	57,707	54,959
5-9	157,661	79,847	77,814	154,507	78,296	76,211
10-14	182,764	92,917	89,847	183,501	92,979	90,522
15-19	201,616	103,020	98,596	200,989	102,519	98,470
20-24	216,485	109,920	106,565	221,770	112,488	109,282
25-29	219,925	109,775	110,150	225,215	112,833	112,382
30-34	185,241	89,738	95,503	199,240	96,968	102,272
35-39	189,502	89,257	100,245	188,125	88,578	99,547
40-44	198,881	94,166	104,715	205,361	97,017	108,344
45-49	204,152	96,796	107,356	207,265	98,077	109,188
50-54	211,903	98,923	112,980	215,877	101,138	114,739
55-59	219,296	100,375	118,921	226,106	103,505	122,601
60-64	209,130	95,717	113,413	217,741	99,573	118,168
65-69	189,933	85,684	104,249	198,067	89,329	108,738
70-74	176,557	79,286	97,271	184,677	82,470	102,207
75-79	131,326	57,755	73,571	141,803	62,233	79,570
80-84	90,644	38,724	51,920	97,766	41,841	55,925
85 +	91,196	33,801	57,395	100,862	37,743	63,119
Total	3,193,694	1,515,721	1,677,973	3,281,538	1,555,294	1,726,244

Fuente: Estimados Anuales de población residente por grupos de edad selectos y sexo para Puerto Rico: 1 ro de abril al 1 de julio de 2019 (PRC-EST2019-AGESEX), Vintage 2019, liberados junio 2020.

Estimados Anuales de población residente por grupos de edad selectos y sexo para Puerto Rico: 1 ro de abril al 1 de julio de 2021 (PRC-EST2021-AGESEX), Vintage 2021, liberados junio 2022.

Tabla 3. Natalidad en Puerto Rico, 1990 al 2020.

Años	Población	Nacimientos Vivos	
		Número	Tasa ¹
2020	3,281,538	18,986	5.8
2019	3,193,694	20,436	6.4
2018	3,193,354	21,486	6.7
2017	3,325,286	24,395	7.3
2016	3,406,672	28,326	8.3
2015	3,473,232	31,236	9.0
2014	3,534,874	34,495	9.8
2013	3,593,077	36,580	10.2
2012	3,634,488	38,974	10.7
2011	3,678,732	41,133	11.2
2010	3,721,525	42,203	11.3
2009	3,740,410	44,830	12.0
2008	3,760,866	45,689	12.1
2007	3,782,995	46,748	12.4
2006	3,805,214	48,744	12.8
2005	3,821,362	50,687	13.3
2004	3,826,878	51,239	13.4
2003	3,826,095	50,803	13.3
2002	3,823,701	52,871	13.8
2001	3,818,774	55,983	14.7
2000	3,810,605	59,460	15.6
1999	3,782,143	59,684	15.8
1998	3,748,150	60,518	16.1
1997	3,715,726	64,214	17.3
1996	3,684,739	63,259	17.2
1995	3,655,194	63,518	17.4
1994	3,627,048	64,325	17.7
1993	3,600,252	65,242	18.1
1992	3,574,772	64,481	18.0
1991	3,550,566	64,516	18.2
1990	3,527,593	66,555	18.9

¹Tasa por cada 1,000 habitantes.

Tabla 4. Tasa general de fecundidad en Puerto Rico, 1990 al 2020.

Años	Población femenina entre los 15 a 49 años ¹	Nacimientos	Tasa general de fecundidad ²
2020	739,485	18,986	25.7
2019	723,130	20,436	28.3
2018	724,344	21,486	29.7
2017	765,478	24,395	31.9
2016	792,707	28,326	35.7
2015	814,171	31,236	38.4
2014	834,611	34,495	41.3
2013	855,388	36,580	42.8
2012	872,944	38,974	44.6
2011	888,621	41,133	46.3
2010	906,780	42,203	46.5
2009	917,103	44,830	48.9
2008	927,565	45,689	49.3
2007	938,290	46,748	49.8
2006	949,901	48,744	51.3
2005	959,573	50,687	52.8
2004	965,126	51,239	53.1
2003	969,278	50,803	52.4
2002	973,220	52,871	54.3
2001	976,963	55,983	57.3
2000	980,515	59,460	60.6
1999	977,040	59,684	61.1
1998	971,409	60,518	62.3
1997	966,045	64,214	66.5
1996	960,848	63,259	65.8
1995	955,883	63,518	66.4
1994	951,143	64,325	67.6
1993	946,593	65,242	68.9
1992	942,259	64,481	68.4
1991	938,111	64,516	68.8
1990	934,149	66,555	71.2

¹ Estimado de población de mujeres de 15 a 49 años de edad al 1ro de julio de cada año (Vintage 2019) y (Vintage 2021).

² Tasa por cada 1,000 mujeres entre las edades de 15 a 49 años.

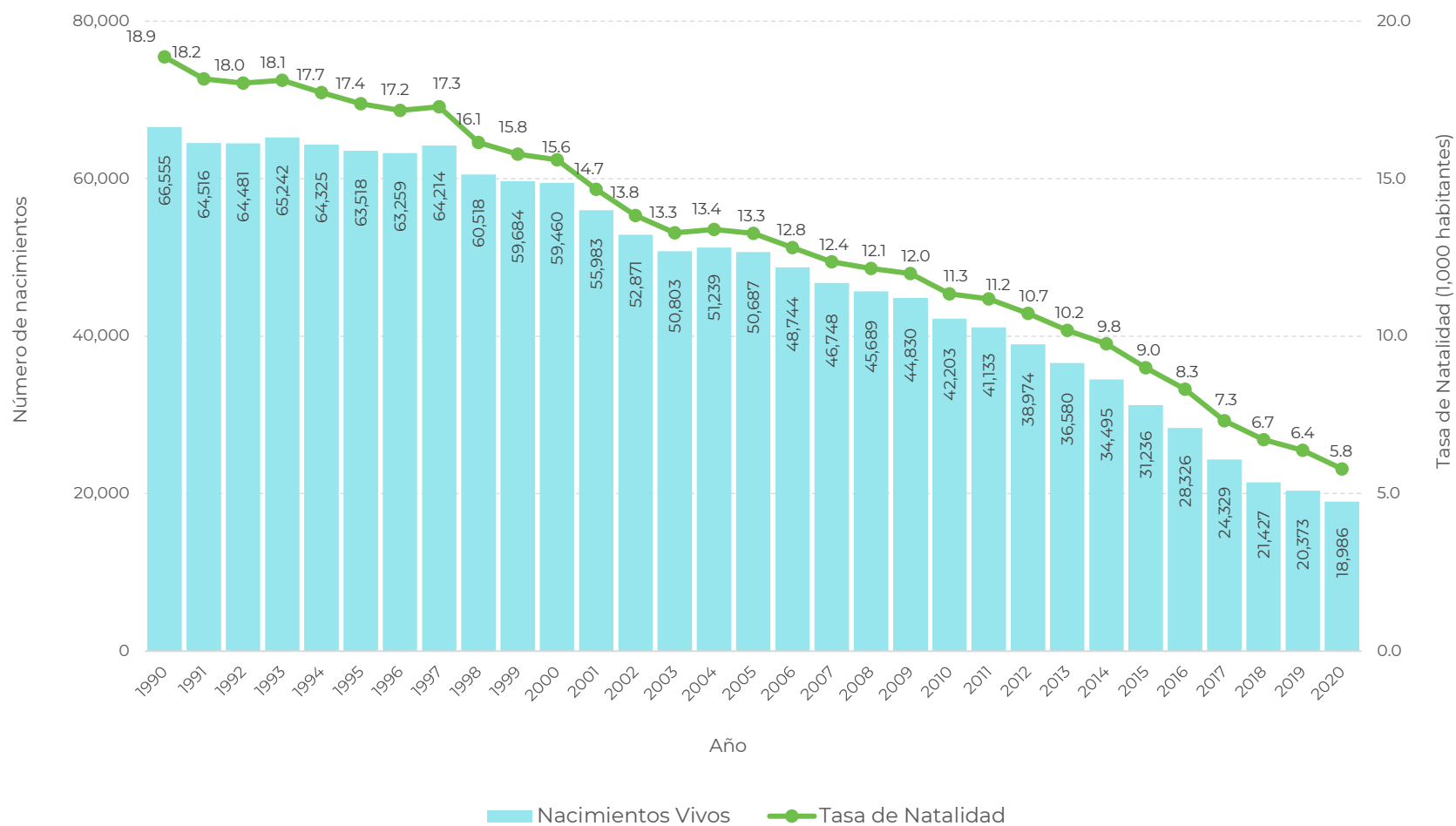
Gráfica 1. Natalidad en Puerto Rico: 1990 al 2020.

Gráfica 2. Distribución de nacimientos vivos por grupos de edad de la madre: Puerto Rico 2017 al 2020.**Gráfica 3.** Tasas específicas de fecundidad por grupos de edad: Puerto Rico, 1990 al 2020.

Tabla 5. Tasas específicas de fecundidad y tasa global de fecundidad: Puerto Rico, 2017 y 2018.

Grupos de edad (años)	Año 2017			Año 2018		
	Nacimientos	Población femenina	TEF ¹	Nacimientos	Población femenina	TEF ¹
<20	2,684	108,793	24.7	1,955	100,291	19.5
20-24	8,010	115,068	69.6	6,720	107,734	62.4
25-29	6,675	112,899	59.1	6,155	108,194	56.9
30-34	4,331	98,845	43.8	4,002	93,181	43.0
35-39	2,171	109,288	19.9	2,154	102,195	21.1
40-44	504	108,353	4.7	472	104,813	4.5
45 o más	20	112,232	0.2	28	107,936	0.3
Total	24,395	765,478	-	21,486	724,344	-
Tasa Global de Fecundidad			1,109.6	1,037.7		

Notas: * La categoría < 20 incluye solamente la población estimada de mujeres entre las edades de 15 a 19 años de edad. La categoría de edad de 45 años o más incluye solamente la población estimada de mujeres de 45 a 49 años de edad (Vintage 2019)
TEF - Tasa específica de fecundidad

¹ Tasas por cada 1,000 mujeres en el mismo grupo de edad

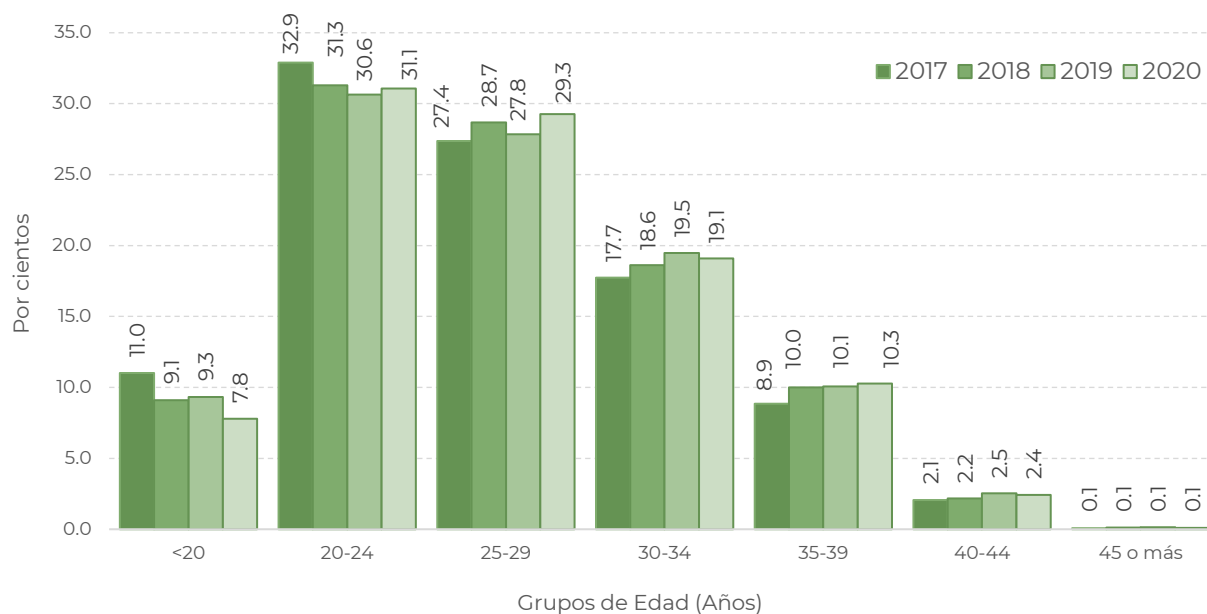
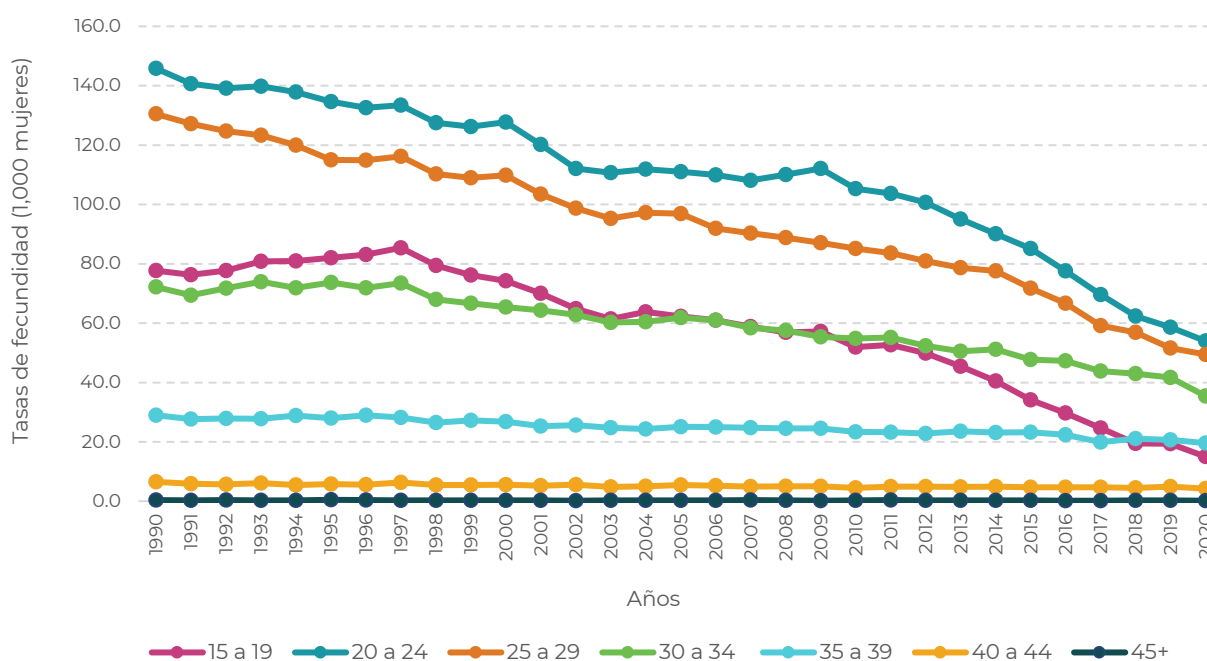
Tabla 6. Tasas específicas de fecundidad y tasa global de fecundidad: Puerto Rico, 2019 y 2020.

Grupos de edad (años)	Año 2019			Año 2020		
	Nacimientos	Población femenina	TEF ¹	Nacimientos	Población femenina	TEF ¹
<20	1,912	98,596	19.4	1,479	98,470	15.0
20-24	6,248	106,565	58.6	5,899	109,282	54.0
25-29	5,689	110,150	51.7	5,557	112,382	49.5
30-34	3,979	95,503	41.7	3,625	102,272	35.4
35-39	2,065	100,245	20.6	1,950	99,547	19.6
40-44	516	104,715	4.9	459	108,344	4.2
45 o más	27	107,356	0.3	17	109,188	0.2
Total	20,436	723,130	-	18,986	739,485	-
Tasa Global de Fecundidad			985.6	889.4		

Notas: * La categoría < 20 incluye solamente la población estimada de mujeres entre las edades de 15 a 19 años de edad. La categoría de edad de 45 años o más incluye solamente la población estimada de mujeres de 45 a 49 años de edad (Vintage 2019) y (Vintage 2021)

TEF - Tasa específica de fecundidad

¹ Tasas por cada 1,000 mujeres en el mismo grupo de edad

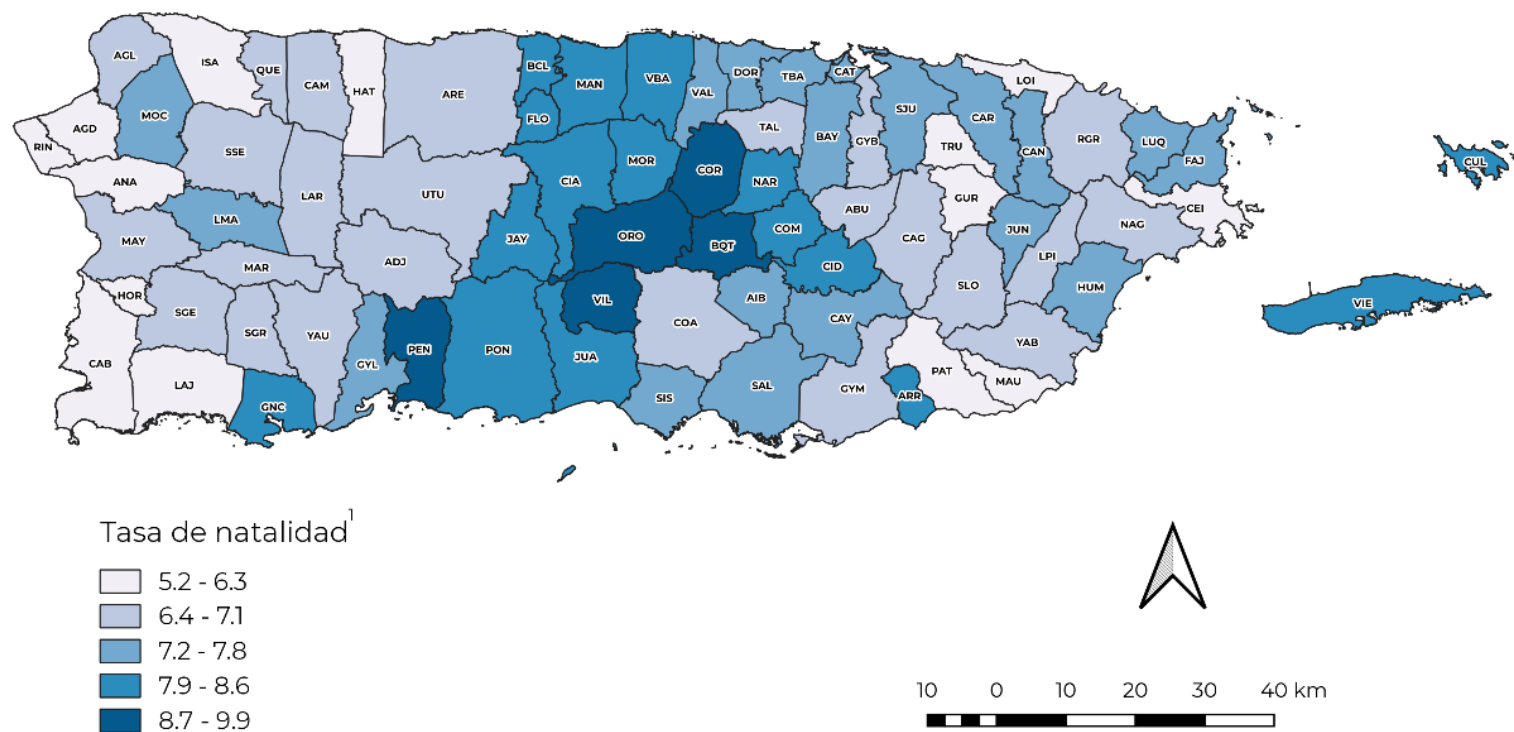
Mapa 1. Tasas de natalidad por municipio de residencia de la madre: Puerto Rico, 2017.

¹ Tasa de natalidad por cada 1,000 habitantes

Mapa 2. *Tasas de natalidad por municipio de residencia de la madre: Puerto Rico, 2018.*

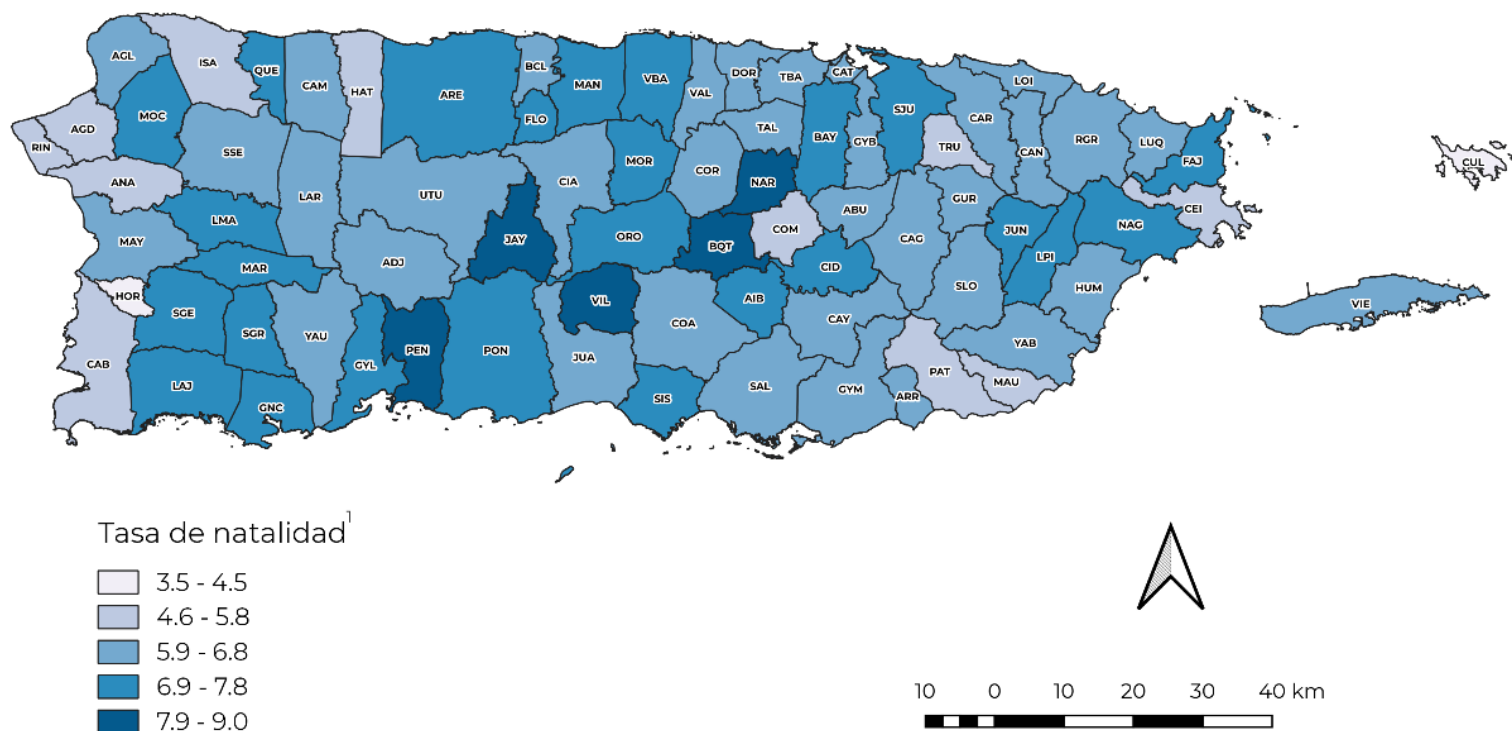

¹ Tasa de natalidad por cada 1,000 habitantes

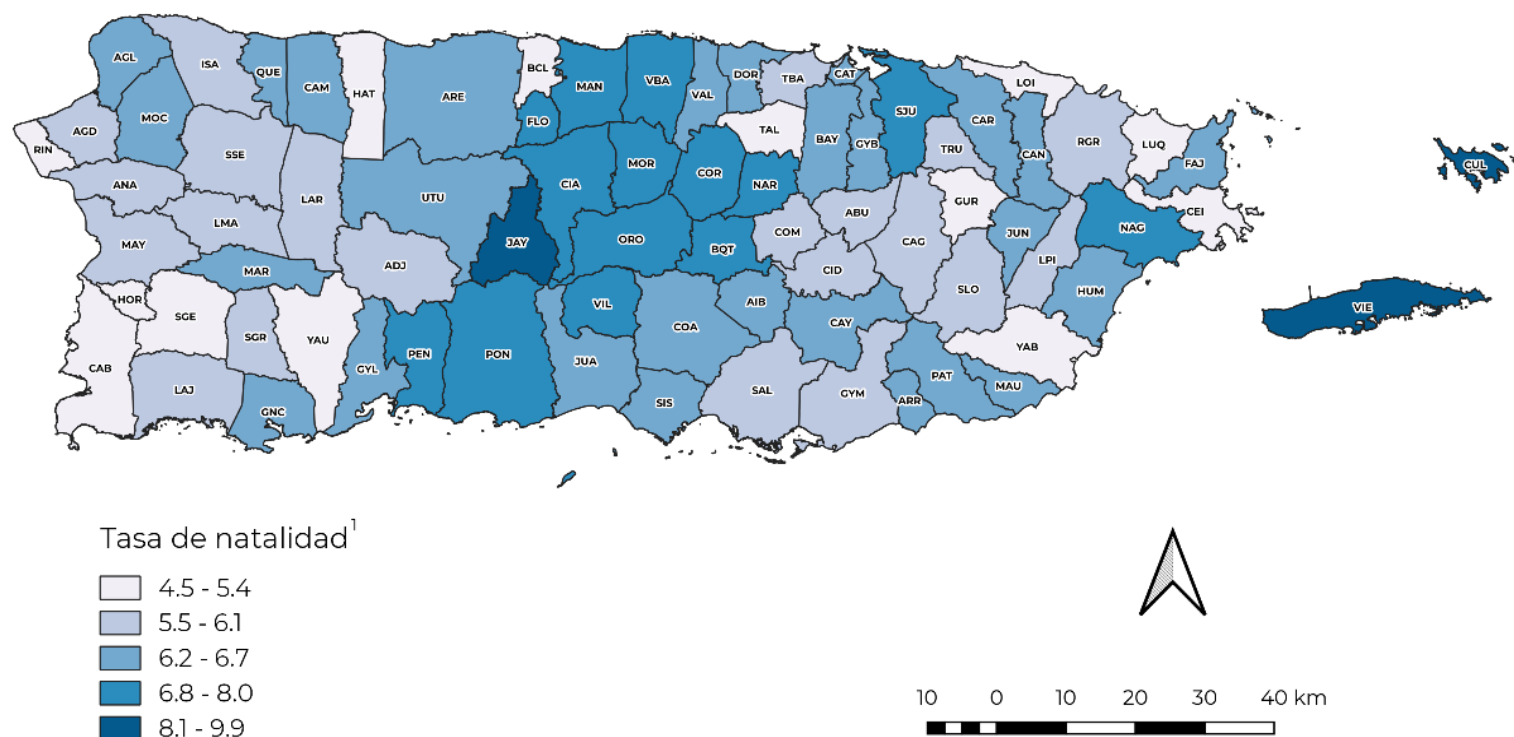
Mapa 3. Tasas de natalidad por municipio de residencia de la madre: Puerto Rico, 2019.

¹ Tasa de natalidad por cada 1,000 habitantes

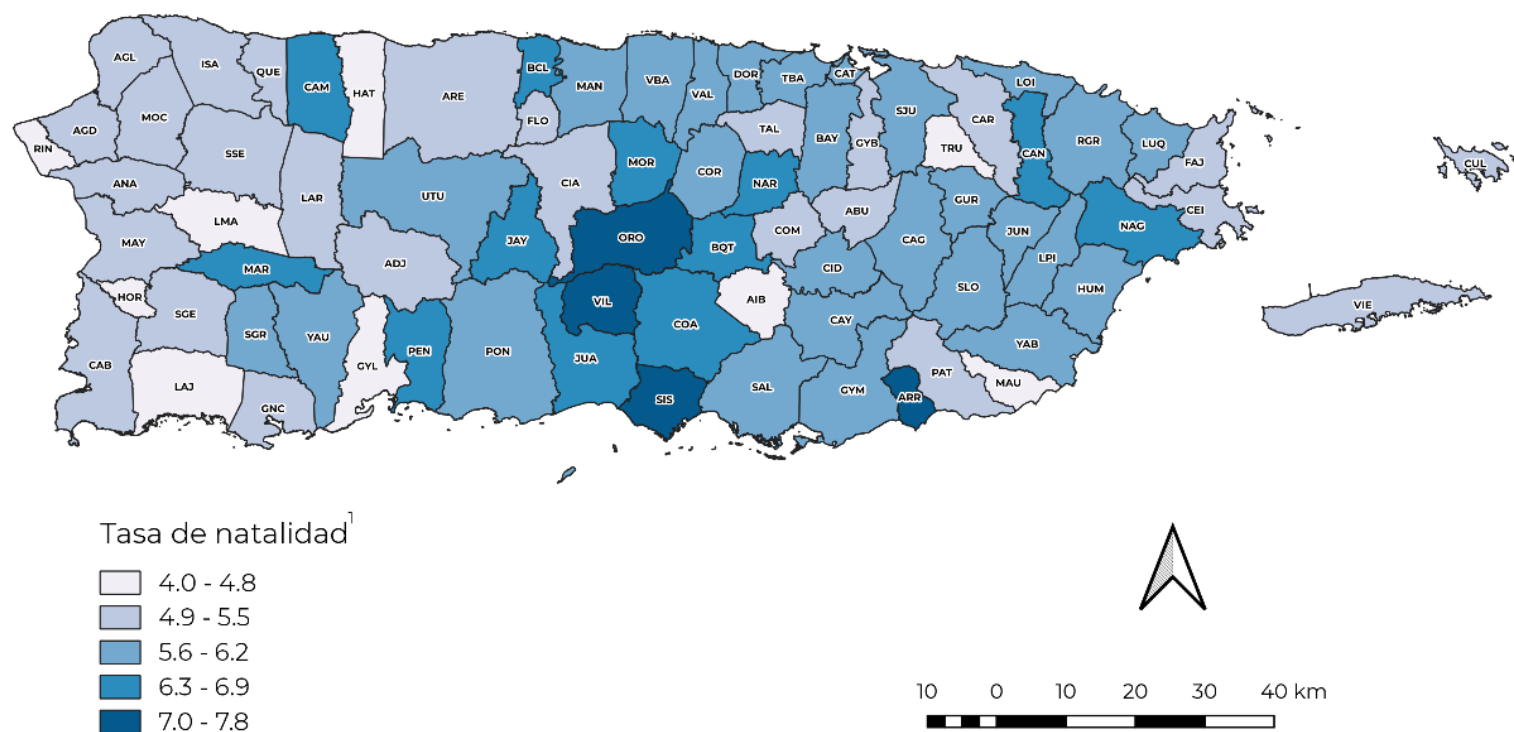
Mapa 4. Tasas de natalidad por municipio de residencia de la madre: Puerto Rico, 2020.

¹ Tasa de natalidad por cada 1,000 habitantes

Tabla 7. Tasas de natalidad por municipio de residencia de la madre: Puerto Rico, 2017 al 2020.

Municipio	Años							
	2017		2018		2019		2020	
	Núm.	Tasa ¹	Núm.	Tasa ¹	Núm.	Tasa ¹	Núm.	Tasa ¹
Adjuntas	121	6.7	114	6.6	99	5.7	99	5.5
Aguada	229	6.0	213	5.8	211	5.8	193	5.1
Aguadilla	351	6.6	331	6.5	322	6.4	297	5.4
Aguas Buenas	178	6.9	149	6.0	147	5.9	131	5.4
Aibonito	172	7.5	164	7.4	150	6.8	119	4.8
Añasco	139	5.2	144	5.5	157	6.0	133	5.2
Arecibo	607	7.1	578	7.0	544	6.6	462	5.3
Arroyo	154	8.6	106	6.2	109	6.3	124	7.8
Barceloneta	203	8.4	151	6.4	125	5.3	157	6.9
Barranquitas	252	8.8	237	8.6	203	7.3	200	6.9
Bayamón	1,390	7.8	1,221	7.2	1,142	6.7	1,074	5.8
Cabo Rojo	253	5.2	240	5.1	223	4.7	237	5.0
Caguas	891	6.9	809	6.5	720	5.8	736	5.8
Camuy	210	6.6	195	6.4	202	6.6	211	6.4
Canóvanas	343	7.5	294	6.6	283	6.3	289	6.8
Carolina	1,116	7.2	936	6.3	947	6.4	857	5.5
Cataño	185	7.6	159	6.8	153	6.6	136	5.9
Cayey	320	7.3	279	6.6	265	6.2	256	6.2
Ceiba	69	6.0	61	5.5	54	5.0	57	5.1
Ciales	137	8.3	102	6.4	116	7.3	92	5.4
Cidra	322	8.1	274	7.2	235	6.1	234	5.9
Coamo	270	6.9	256	6.8	242	6.3	230	6.6
Comerio	159	8.2	107	5.8	114	6.1	94	5.0
Corozal	299	8.9	216	6.7	259	8.0	216	6.3
Culebra	15	8.5	6	3.5	17	9.9	10	5.6
Dorado	270	7.3	238	6.7	239	6.6	215	6.0
Fajardo	239	7.7	232	7.8	189	6.4	178	5.6
Florida	95	8.1	87	7.7	83	7.3	59	5.1
Guánica	130	8.0	113	7.3	99	6.4	74	5.4
Guayama	268	6.5	259	6.6	234	5.9	222	6.1
Guayanilla	139	7.5	126	7.1	117	6.6	86	4.8
Guaynabo	576	6.6	519	6.2	560	6.7	482	5.4
Gurabo	291	6.2	279	6.1	241	5.1	235	5.8
Hatillo	247	6.2	216	5.6	204	5.2	182	4.7
Hormigueros	95	5.9	70	4.5	77	5.0	63	4.0
Humacao	400	7.6	327	6.5	333	6.6	293	5.8
Isabela	265	6.3	232	5.8	242	6.0	236	5.5

Municipio	Años							
	2017		2018		2019		2020	
	Núm.	Tasa ¹	Núm.	Tasa ¹	Núm.	Tasa ¹	Núm.	Tasa ¹
Jayuya	122	8.4	116	8.3	116	8.4	96	6.5
Juana Díaz	386	8.3	299	6.7	289	6.5	297	6.4
Juncos	303	7.8	282	7.5	244	6.4	224	6.0
Lajas	146	6.4	165	7.5	123	5.6	109	4.7
Lares	184	7.1	168	6.9	142	5.8	154	5.5
Las Marías	62	7.4	58	7.3	49	6.2	36	4.1
Las Piedras	244	6.5	261	7.1	216	5.8	201	5.7
Loíza	158	6.1	155	6.3	110	4.5	138	5.8
Luquillo	143	7.8	119	6.8	94	5.3	105	5.9
Manatí	321	8.2	277	7.4	264	7.1	245	6.2
Maricao	39	6.9	42	7.7	35	6.4	31	6.5
Maunabo	68	6.3	52	5.0	66	6.4	48	4.5
Mayagüez	536	7.1	473	6.6	407	5.7	402	5.5
Moca	274	7.6	245	7.0	225	6.4	208	5.6
Morovis	248	8.0	218	7.3	228	7.5	198	6.9
Naguabo	181	6.9	178	7.0	183	7.1	158	6.7
Naranjito	233	8.3	222	8.2	199	7.3	195	6.7
Orocovis	196	9.3	159	7.9	144	7.1	157	7.3
Patillas	101	6.0	88	5.4	102	6.3	84	5.3
Peñuelas	203	9.9	175	9.0	136	7.1	138	6.8
Ponce	1,193	8.5	972	7.3	966	7.3	830	6.1
Quebradillas	162	6.8	160	7.0	154	6.7	132	5.6
Rincón	86	6.1	74	5.4	63	4.6	71	4.7
Río Grande	331	6.7	309	6.5	277	5.8	289	6.1
Sabana Grande	162	7.2	160	7.4	134	6.2	142	6.3
Salinas	222	7.9	186	6.9	157	5.8	151	5.9
San Germán	218	6.9	210	6.9	157	5.2	175	5.5
San Juan	2,618	7.8	2,249	7.0	2,311	7.3	1,970	5.8
San Lorenzo	242	6.5	220	6.1	220	6.1	214	5.7
San Sebastián	263	7.1	230	6.4	212	6.0	200	5.1
Santa Isabel	167	7.7	162	7.7	139	6.6	146	7.2
Toa Alta	481	6.6	432	6.1	372	5.2	356	5.3
Toa Baja	573	7.3	464	6.2	438	5.9	448	6.0
Trujillo Alto	407	6.1	368	5.8	378	5.9	320	4.7
Utuado	204	7.1	168	6.1	170	6.2	170	6.0
Vega Alta	274	7.4	239	6.7	242	6.7	216	6.1
Vega Baja	440	8.4	361	7.2	357	7.1	337	6.2
Vieques	73	8.4	57	6.8	72	8.6	44	5.3
Villalba	198	8.8	193	9.0	171	8.0	160	7.3

Municipio	Años							
	2017		2018		2019		2020	
	Núm.	Tasa ¹	Núm.	Tasa ¹	Núm.	Tasa ¹	Núm.	Tasa ¹
Yabucoa	216	6.4	206	6.4	169	5.2	183	6.0
Yauco	249	7.0	214	6.3	183	5.5	203	6.0
En P. R. (sin esp.)	2	-	1	-	2	-	1	-
Fuera de P. R.	60	-	47	-	59	-	31	-
No esp.*	6	-	12	-	4	-	4	-
Total	24,395	7.3	21,486	6.7	20,436	6.4	18,986	5.8

¹ Tasa por 1000, habitantes

* No especificado.

Nota: Para el cálculo de las tasas se utilizaron los Estimados Anuales de población residente por grupos de edad selectos y sexo para Puerto Rico: 1 ro de abril al 1 de julio de 2019 (PRC-EST2019-AGESEX), Vintage 2019, liberados junio 2020.

Estimados Anuales de población residente por grupos de edad selectos y sexo para Puerto Rico: 1 ro de abril al 1 de julio de 2021 (PRC-EST2021-AGESEX), Vintage 2021, liberados junio 2022.

Tabla 8. Nacimientos vivos por edad de la madre y orden de nacimiento: Puerto Rico, 2017 y 2018.

Grupos de edad (años)	Orden del nacimiento							No esp.**	Total
	1	2	3	4	5	6	7+		
Año 2017									
< 15	27	-	-	-	-	-	-	-	27
15-19	2,070	502	79	5	-	-	1	-	2,657
20-24	4,224	2,778	816	144	33	6	9	-	8,010
25-29	2,664	2,776	949	206	52	12	16	-	6,675
30-34	1,443	1,918	730	171	48	8	13	-	4,331
35-39	639	965	397	116	36	8	10	-	2,171
40-44	128	195	109	46	17	3	6	-	504
45+	7	4	4	3	1	-	1	-	20
Total	11,202	9,138	3,084	691	187	37	56	-	24,395
Promedio de edad al primer nacimiento				24.6 años					
Mediana de edad al primer nacimiento				23 años					
Año 2018									
< 15	14	-	-	-	-	-	-	-	14
15-19	1,615	287	36	2	-	-	1	-	1,941
20-24	3,845	2,113	629	99	21	7	6	-	6,720
25-29	2,539	2,535	826	177	54	12	12	-	6,155
30-34	1,415	1,735	626	140	54	15	17	-	4,002
35-39	662	947	373	104	34	22	12	-	2,154
40-44	124	195	95	37	13	4	4	-	472
45+	15	8	4	-	1	-	-	-	28
Total	10,229	7,820	2,589	559	177	60	52	-	21,486
Promedio de edad al primer nacimiento				25.0 años					
Mediana de edad al primer nacimiento				24 años					

* No especificado.

Tabla 9. Nacimientos vivos por edad de la madre y orden de nacimiento: Puerto Rico, 2019 y 2020.

Grupos de edad (años)	Orden del nacimiento								Total
	1	2	3	4	5	6	7+	No esp.*	
Año 2019									
< 15	17	-	-	-	-	-	-	-	17
15-19	1,598	253	41	3	-	-	-	-	1,895
20-24	3,630	1,945	512	120	24	3	14	-	6,248
25-29	2,432	2,274	744	163	41	12	23	-	5,689
30-34	1,441	1,679	647	154	36	15	7	-	3,979
35-39	658	917	354	90	24	6	16	-	2,065
40-44	159	190	120	28	9	4	6	-	516
45+	13	7	5	-	2	-	-	-	27
Total	9,948	7,265	2,423	558	136	40	66	-	20,436
Promedio de edad al primer nacimiento				25.2 años					
Mediana de edad al primer nacimiento				24 años					
Año 2020									
< 15	10	-	-	-	-	-	-	-	10
15-19	1,218	222	25	2	-	1	1	-	1,469
20-24	3,571	1,723	493	77	19	5	11	-	5,899
25-29	2,490	2,138	707	149	47	14	12	-	5,557
30-34	1,402	1,480	558	122	28	18	16	1	3,625
35-39	673	826	316	81	33	8	13	-	1,950
40-44	140	178	91	28	13	4	5	-	459
45+	6	6	2	2	-	1	-	-	17
Total	9,510	6,573	2,192	461	140	51	58	1	18,986
Promedio de edad al primer nacimiento				25.5 años					
Mediana de edad al primer nacimiento				24 años					

* No especificado.

Tabla 10. *Nacimientos vivos por método de parto: Puerto Rico, 2017 y 2018.*

Método del parto	Año 2017		Año 2018	
	Núm.	%	Núm.	%
Vaginal espontáneo	12,547	51.4	11,201	52.1
Vaginal fórceps	191	0.8	116	0.5
Vaginal extracción al vacío	254	1.0	214	1.0
Cesáreas primarias	6,735	27.6	5,963	27.8
Cesáreas repetidas	4,590	18.8	3,940	18.3
Cesáreas no identificadas	73	0.3	52	0.2
No esp.*	5	0.0	-	-
Total	24,395	100.0	21,486	100.0

* No especificado.

Tabla 11. *Nacimientos vivos por método de parto: Puerto Rico, 2019 y 2020.*

Método del parto	Año 2019		Año 2020	
	Núm.	%	Núm.	%
Vaginal espontáneo	10,511	51.4	9,552	50.3
Vaginal fórceps	127	0.6	76	0.4
Vaginal extracción al vacío	190	0.9	146	0.8
Cesáreas primarias	5,982	29.3	5,824	30.7
Cesáreas repetidas	3,587	17.6	3,135	16.5
Cesáreas no identificadas	29	0.1	106	0.6
No esp.*	10	0.0	147	0.8
Total	20,436	100.0	18,986	100.0

* No especificado.

Tabla 12. Nacimientos vivos por método de parto y mes de ocurrencia: Puerto Rico, 2017 y 2018.

Mes de ocurrencia	Método de parto						Total
	Vaginal		Cesárea		No esp.*		
	Núm.	%	Núm.	%	Núm.	%	
Año 2017							
Enero	1,157	53.7	995	46.2	1	0.0	2,153
Febrero	1,018	54.6	847	45.4	-	-	1,865
Marzo	1,048	51.0	1,006	49.0	1	0.0	2,055
Abril	1,056	54.5	883	45.5	-	-	1,939
Mayo	1,099	53.7	949	46.3	-	-	2,048
Junio	998	50.1	995	49.9	-	-	1,993
Julio	1,020	52.6	921	47.4	-	-	1,941
Agosto	1,130	53.7	973	46.3	-	-	2,103
Septiembre	1,147	55.0	939	45.0	1	0.0	2,087
Octubre	1,158	52.9	1,028	47.0	2	0.1	2,188
Noviembre	1,162	53.8	997	46.2	-	-	2,159
Diciembre	999	53.6	865	46.4	-	-	1,864
Total	12,992	53.3	11,398	46.7	5	0.0	24,395
Año 2018							
Enero	960	54.0	818	46.0	-	-	1,778
Febrero	847	53.8	728	46.2	-	-	1,575
Marzo	849	53.6	736	46.4	-	-	1,585
Abril	878	54.6	730	45.4	-	-	1,608
Mayo	849	52.0	784	48.0	-	-	1,633
Junio	895	53.4	780	46.6	-	-	1,675
Julio	960	54.4	806	45.6	-	-	1,766
Agosto	1,060	53.3	930	46.7	-	-	1,990
Septiembre	1,049	52.6	944	47.4	-	-	1,993
Octubre	1,089	53.0	964	47.0	-	-	2,053
Noviembre	1,112	55.7	883	44.3	-	-	1,995
Diciembre	983	53.6	852	46.4	-	-	1,835
Total	11,531	53.7	9,955	46.3	-	-	21,486

* No especificado.

Tabla 13. Nacimientos vivos por método de parto y mes de ocurrencia: Puerto Rico, 2019 y 2020.

Mes de ocurrencia	Método de parto						Total
	Vaginal		Cesárea		No esp.*		
	Núm.	%	Núm.	%	Núm.	%	
Año 2019							
Enero	962	51.7	899	48.3	-	-	1,861
Febrero	852	53.5	741	46.5	-	-	1,593
Marzo	866	52.1	797	47.9	-	-	1,663
Abril	869	54.4	726	45.5	1	0.1	1,596
Mayo	912	53.7	786	46.3	-	-	1,698
Junio	768	50.5	752	49.4	1	0.1	1,521
Julio	937	51.6	879	48.4	-	-	1,816
Agosto	942	54.9	773	45.1	-	-	1,715
Septiembre	962	53.5	834	46.4	3	0.2	1,799
Octubre	991	53.9	845	46.0	1	0.1	1,837
Noviembre	889	53.0	786	46.9	2	0.1	1,677
Diciembre	878	52.9	780	47.0	2	0.1	1,660
Total	10,828	53.0	9,598	47.0	10	0.0	20,436
Año 2020							
Enero	917	55.3	739	44.6	2	0.1	1,658
Febrero	754	52.2	688	47.6	3	0.2	1,445
Marzo	793	52.1	711	46.7	19	1.2	1,523
Abril	800	53.2	689	45.8	15	1.0	1,504
Mayo	805	51.0	756	47.9	16	1.0	1,577
Junio	720	49.3	717	49.1	24	1.6	1,461
Julio	804	49.9	792	49.2	15	0.9	1,611
Agosto	897	52.9	789	46.5	10	0.6	1,696
Septiembre	890	50.0	876	49.2	15	0.8	1,781
Octubre	839	50.4	814	48.9	11	0.7	1,664
Noviembre	764	50.5	737	48.7	11	0.7	1,512
Diciembre	791	50.9	757	48.7	6	0.4	1,554
Total	9,774	51.5	9,065	47.7	147	0.8	18,986

* No especificado.

Tabla 14. Nacimientos vivos por método de parto y día de la semana: Puerto Rico, 2017 al 2020.

Día de la semana	Método de parto						Total
	Vaginal		Cesárea		No esp.*		
	Núm.	%	Núm.	%	Núm.	%	
Año 2017							
Domingo	1,272	67.1	623	32.9	-	-	1,895
Lunes	1,966	52.8	1,759	47.2	1	0.0	3,726
Martes	2,360	51.2	2,251	48.8	-	-	4,611
Miércoles	2,281	50.3	2,254	49.7	1	0.0	4,536
Jueves	1,944	51.2	1,856	48.8	-	-	3,800
Viernes	1,867	48.8	1,957	51.2	2	0.1	3,826
Sábado	1,302	65.1	698	34.9	1	0.0	2,001
Total	12,992	53.3	11,398	46.7	5	0.0	24,395
Año 2018							
Domingo	1,084	66.1	556	33.9	-	-	1,640
Lunes	1,735	53.7	1,496	46.3	-	-	3,231
Martes	1,978	50.5	1,938	49.5	-	-	3,916
Miércoles	2,135	51.3	2,029	48.7	-	-	4,164
Jueves	1,829	53.0	1,622	47.0	-	-	3,451
Viernes	1,645	49.3	1,694	50.7	-	-	3,339
Sábado	1,125	64.5	620	35.5	-	-	1,745
Total	11,531	53.7	9,955	46.3	-	-	21,486
Año 2019							
Domingo	987	66.3	501	33.7	-	-	1,488
Lunes	1,708	51.8	1,585	48.1	3	0.1	3,296
Martes	1,933	51.9	1,793	48.1	1	0.0	3,727
Miércoles	1,960	49.4	2,007	50.6	3	0.1	3,970
Jueves	1,650	54.0	1,401	45.9	2	0.1	3,053
Viernes	1,566	48.1	1,690	51.9	1	0.0	3,257
Sábado	1,024	62.2	621	37.8	-	-	1,645
Total	10,828	53.0	9,598	47.0	10	0.0	20,436
Año 2020							
Domingo	961	65.1	501	33.9	14	0.9	1,476
Lunes	1,510	50.0	1,481	49.0	29	1.0	3,020
Martes	1,761	50.6	1,695	48.7	27	0.8	3,483
Miércoles	1,770	49.1	1,808	50.1	29	0.8	3,607
Jueves	1,449	50.8	1,384	48.5	22	0.8	2,855
Viernes	1,381	46.6	1,571	53.0	13	0.4	2,965
Sábado	942	59.6	625	39.6	13	0.8	1,580
Total	9,774	51.5	9,065	47.7	147	0.8	18,986

* No especificado.

Tabla 15. Nacimientos vivos por método de parto y grupos de edad de la madre: Puerto Rico, 2017 y 2018.

Grupos de edad (años)	Método de parto						Total
	Vaginal		Cesárea		No esp.*		
	Núm.	%	Núm.	%	Núm.	%	
Año 2017							
< 15	19	70.4	8	29.6	-	-	27
15-19	1,655	62.3	1,002	37.7	-	-	2,657
20-24	4,519	56.4	3,488	43.5	3	0.0	8,010
25-29	3,563	53.4	3,110	46.6	2	0.0	6,675
30-34	2,130	49.2	2,201	50.8	-	-	4,331
35-39	914	42.1	1,257	57.9	-	-	2,171
40-44	190	37.7	314	62.3	-	-	504
45+	2	10.0	18	90.0	-	-	20
Total	12,992	53.3	11,398	46.7	5	0.0	24,395
Año 2018							
< 15	11	78.6	3	21.4	-	-	14
15-19	1,218	62.8	723	37.2	-	-	1,941
20-24	3,884	57.8	2,836	42.2	-	-	6,720
25-29	3,275	53.2	2,880	46.8	-	-	6,155
30-34	2,014	50.3	1,988	49.7	-	-	4,002
35-39	932	43.3	1,222	56.7	-	-	2,154
40-44	190	40.3	282	59.7	-	-	472
45+	7	25.0	21	75.0	-	-	28
Total	11,531	53.7	9,955	46.3	-	-	21,486

* No especificado.

Tabla 16. Nacimientos vivos por método de parto y grupos de edad de la madre: Puerto Rico, 2019 y 2020.

Grupos de edad (años)	Método de parto						Total
	Vaginal		Cesárea		No esp.		
	Núm.	%	Núm.	%	Núm.	%	
Año 2019							
< 15	11	64.7	6	35.3	-	-	17
15-19	1,215	64.1	678	35.8	2	0.1	1,895
20-24	3,523	56.4	2,723	43.6	2	0.0	6,248
25-29	3,013	53.0	2,672	47.0	4	0.1	5,689
30-34	1,967	49.4	2,012	50.6	-	-	3,979
35-39	890	43.1	1,173	56.8	2	0.1	2,065
40-44	204	39.5	312	60.5	-	-	516
45+	5	18.5	22	81.5	-	-	27
Total	10,828	53.0	9,598	47.0	10	0.0	20,436
Año 2020							
< 15	9	90.0	1	10.0	-	-	10
15-19	896	61.0	568	38.7	5	0.3	1,469
20-24	3,251	55.1	2,591	43.9	57	1.0	5,899
25-29	2,819	50.7	2,694	48.5	44	0.8	5,557
30-34	1,790	49.4	1,806	49.8	28	0.8	3,624
35-39	841	43.1	1,097	56.3	12	0.6	1,950
40-44	161	35.1	297	64.7	1	0.2	459
45+	7	38.9	11	61.1	-	-	18
Total	9,774	51.5	9,065	47.7	147	0.8	18,986

* No especificado.

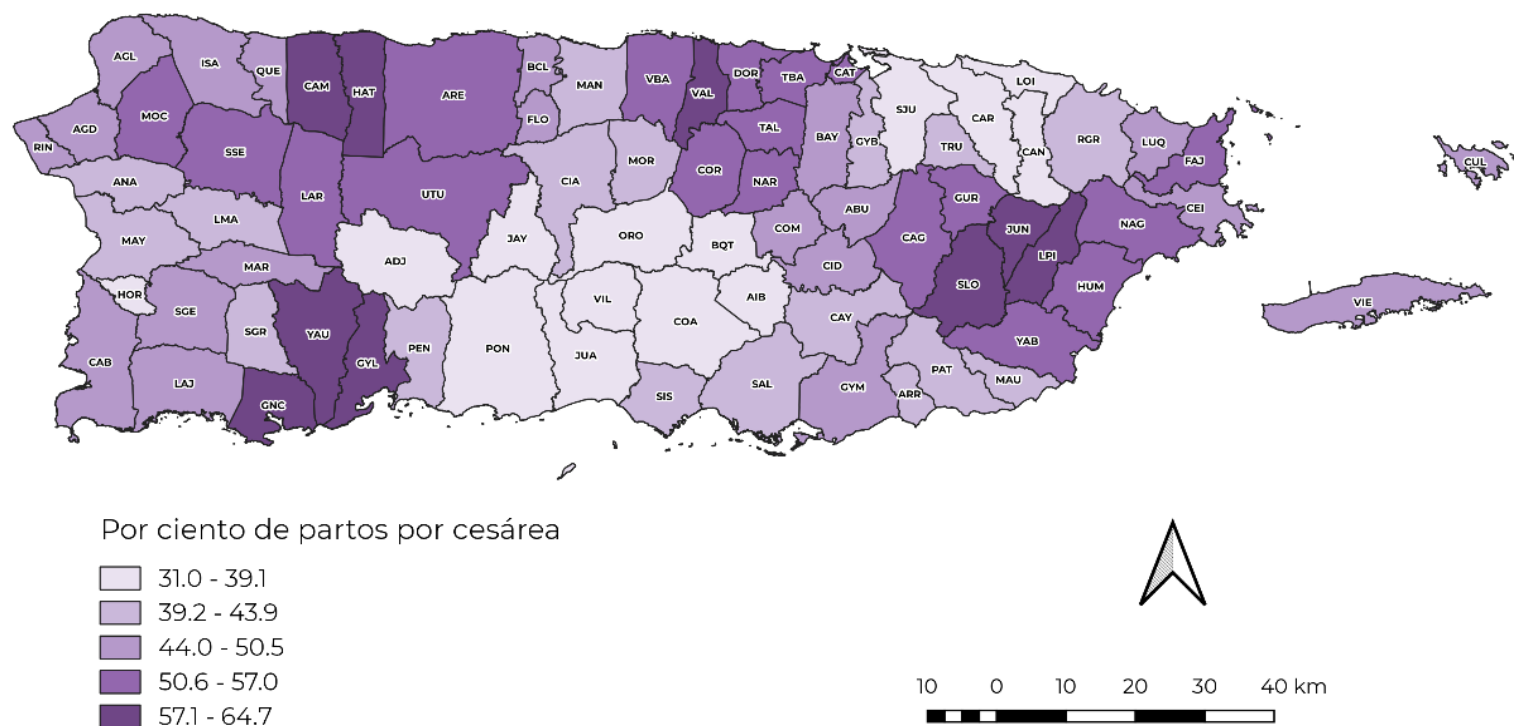
Mapa 5. Distribución porcentual de partos por cesáreas por municipio de residencia: Puerto Rico, 2017.

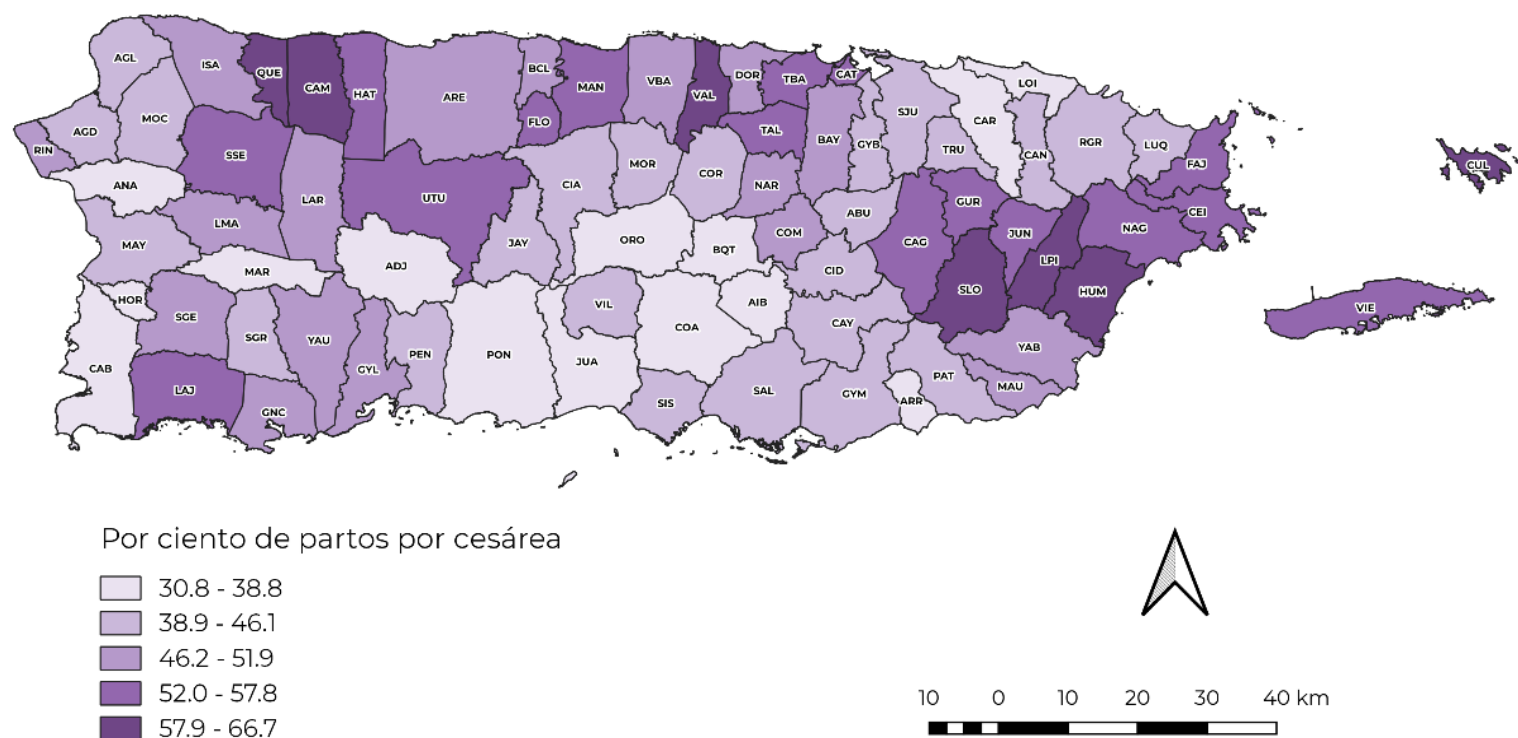
Mapa 6. Distribución porcentual de partos por cesáreas por municipio de residencia: Puerto Rico, 2018.

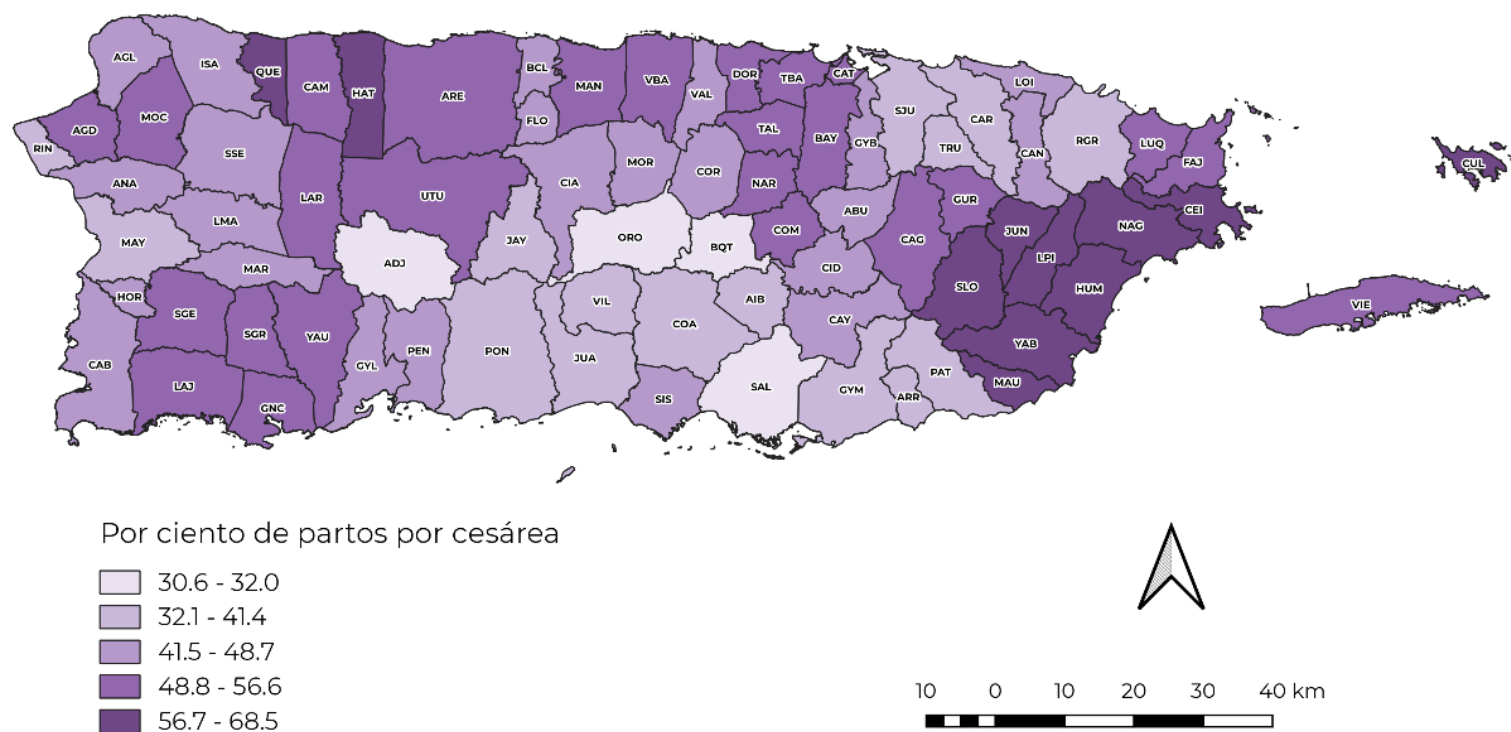
Mapa 7. Distribución porcentual de partos por cesáreas por municipio de residencia: Puerto Rico, 2019.

Mapa 8. Distribución porcentual de partos por cesáreas por municipio de residencia: Puerto Rico, 2020.

Tabla 17. Nacimientos vivos por método de parto y municipio de residencia de la madre: Puerto Rico, 2017.

Municipio	Total	Método de parto					
		Vaginal		Cesárea		No esp.*	
		Núm.	%	Núm.	%	Núm.	%
Adjuntas	121	76	62.8	45	37.2	-	-
Aguada	229	120	52.4	109	47.6	-	-
Aguadilla	351	185	52.7	166	47.3	-	-
Aguas Buenas	178	93	52.2	85	47.8	-	-
Aibonito	172	107	62.2	65	37.8	-	-
Añasco	139	80	57.6	59	42.4	-	-
Arecibo	607	283	46.6	324	53.4	-	-
Arroyo	154	89	57.8	65	42.2	-	-
Barceloneta	203	111	54.7	92	45.3	-	-
Barranquitas	252	157	62.3	95	37.7	-	-
Bayamón	1,390	691	49.7	699	50.3	-	-
Cabo Rojo	253	133	52.6	120	47.4	-	-
Caguas	891	394	44.2	497	55.8	-	-
Camuy	210	88	41.9	122	58.1	-	-
Canóvanas	343	214	62.4	128	37.3	1	0.3
Carolina	1,116	697	62.5	419	37.5	-	-
Cataño	185	88	47.6	97	52.4	-	-
Cayey	320	180	56.3	140	43.8	-	-
Ceiba	69	35	50.7	34	49.3	-	-
Ciales	137	76	55.5	60	43.8	1	0.7
Cidra	322	176	54.7	146	45.3	-	-
Coamo	270	174	64.4	96	35.6	-	-
Comerio	159	84	52.8	75	47.2	-	-
Corozal	299	137	45.8	162	54.2	-	-
Culebra	15	8	53.3	7	46.7	-	-
Dorado	270	124	45.9	146	54.1	-	-
Fajardo	239	106	44.4	133	55.6	-	-
Florida	95	47	49.5	48	50.5	-	-
Guánica	130	47	36.2	83	63.8	-	-
Guayama	268	140	52.2	128	47.8	-	-
Guayanilla	139	58	41.7	81	58.3	-	-
Guaynabo	576	329	57.1	247	42.9	-	-
Gurabo	291	130	44.7	161	55.3	-	-
Hatillo	247	103	41.7	144	58.3	-	-
Hormigueros	95	59	62.1	36	37.9	-	-

Municipio	Total	Método de parto					
		Vaginal		Cesárea		No esp.*	
		Núm.	%	Núm.	%	Núm.	%
Humacao	400	181	45.3	219	54.8	-	-
Isabela	265	136	51.3	129	48.7	-	-
Jayuya	122	78	63.9	44	36.1	-	-
Juana Díaz	386	237	61.4	149	38.6	-	-
Juncos	303	128	42.2	175	57.8	-	-
Lajas	146	80	54.8	66	45.2	-	-
Lares	184	81	44.0	103	56.0	-	-
Las Marías	62	36	58.1	26	41.9	-	-
Las Piedras	244	98	40.2	146	59.8	-	-
Loíza	158	109	69.0	49	31.0	-	-
Luquillo	143	71	49.7	72	50.3	-	-
Manatí	321	180	56.1	141	43.9	-	-
Maricao	39	21	53.8	18	46.2	-	-
Maunabo	68	39	57.4	29	42.6	-	-
Mayagüez	536	315	58.8	221	41.2	-	-
Moca	274	130	47.4	144	52.6	-	-
Morovis	248	148	59.7	100	40.3	-	-
Naguabo	181	86	47.5	95	52.5	-	-
Naranjito	233	100	42.9	133	57.1	-	-
Orocovis	196	120	61.2	76	38.8	-	-
Patillas	101	61	60.4	40	39.6	-	-
Peñuelas	203	114	56.2	88	43.3	1	0.5
Ponce	1,193	733	61.4	460	38.6	-	-
Quebradillas	162	83	51.2	79	48.8	-	-
Rincón	86	43	50.0	43	50.0	-	-
Río Grande	331	197	59.5	134	40.5	-	-
Sabana Grande	162	97	59.9	65	40.1	-	-
Salinas	222	130	58.6	92	41.4	-	-
San Germán	218	119	54.6	99	45.4	-	-
San Juan	2,618	1,592	60.8	1,026	39.2	-	-
San Lorenzo	242	90	37.2	152	62.8	-	-
San Sebastián	263	123	46.8	140	53.2	-	-
Santa Isabel	167	99	59.3	68	40.7	-	-
Toa Alta	481	229	47.6	252	52.4	-	-
Toa Baja	573	250	43.6	323	56.4	-	-
Trujillo Alto	407	237	58.2	170	41.8	-	-
Utua	204	99	48.5	105	51.5	-	-

Municipio	Total	Método de parto					
		Vaginal		Cesárea		No esp.*	
		Núm.	%	Núm.	%	Núm.	%
Vega Alta	274	111	40.5	163	59.5	-	-
Vega Baja	440	206	46.8	233	53.0	1	0.2
Vieques	73	39	53.4	33	45.2	1	1.4
Villalba	198	123	62.1	75	37.9	-	-
Yabucoa	216	99	45.8	117	54.2	-	-
Yauco	249	88	35.3	161	64.7	-	-
En P. R. (sin esp.)	2	2	100.0	-	-	-	-
Fuera de P. R.	60	32	53.3	28	46.7	-	-
No esp.*	6	3	50.0	3	50.0	-	-
Total	24,395	12,992	53.3	11,398	46.7	5	0.0

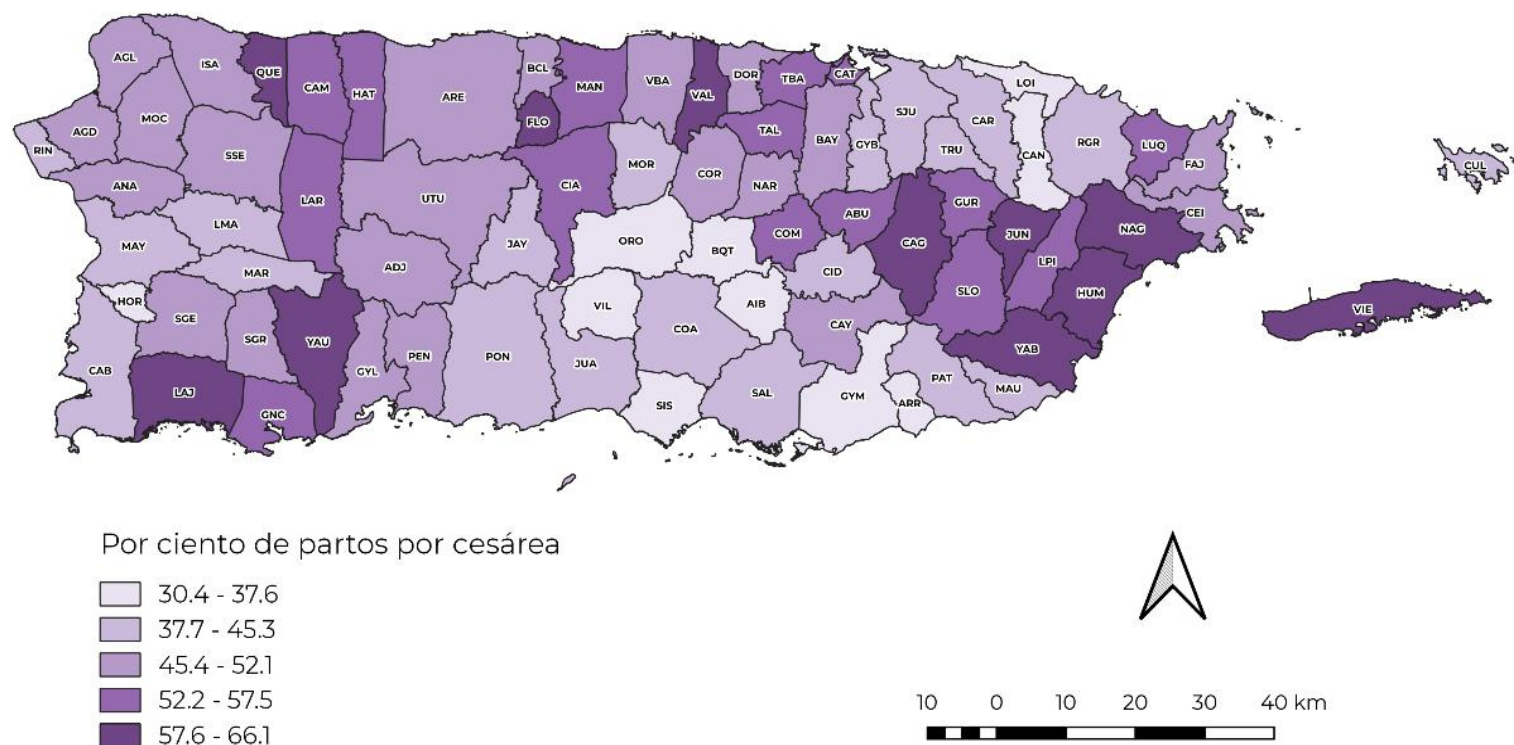
* No especificado.

Tabla 18. Nacimientos vivos por método de parto y municipio de residencia de la madre: Puerto Rico, 2018.

Municipio	Total	Método de parto					
		Vaginal		Cesárea		No esp.*	
		Núm.	%	Núm.	%	Núm.	%
Adjuntas	114	75	65.8	39	34.2	-	-
Aguada	213	115	54.0	98	46.0	-	-
Aguadilla	331	183	55.3	148	44.7	-	-
Aguas Buenas	149	83	55.7	66	44.3	-	-
Aibonito	164	102	62.2	62	37.8	-	-
Añasco	144	88	61.1	56	38.9	-	-
Arecibo	578	278	48.1	300	51.9	-	-
Arroyo	106	68	64.2	38	35.8	-	-
Barceloneta	151	78	51.7	73	48.3	-	-
Barranquitas	237	164	69.2	73	30.8	-	-
Bayamón	1,221	609	49.9	612	50.1	-	-
Cabo Rojo	240	150	62.5	90	37.5	-	-
Caguas	809	381	47.1	428	52.9	-	-
Camuy	195	73	37.4	122	62.6	-	-
Canóvanas	294	165	56.1	129	43.9	-	-
Carolina	936	595	63.6	341	36.4	-	-
Cataño	159	70	44.0	89	56.0	-	-
Cayey	279	168	60.2	111	39.8	-	-
Ceiba	61	28	45.9	33	54.1	-	-
Ciales	102	59	57.8	43	42.2	-	-
Cidra	274	160	58.4	114	41.6	-	-
Coamo	256	163	63.7	93	36.3	-	-
Comerio	107	57	53.3	50	46.7	-	-
Corozal	216	117	54.2	99	45.8	-	-
Culebra	6	2	33.3	4	66.7	-	-
Dorado	238	117	49.2	121	50.8	-	-
Fajardo	232	102	44.0	130	56.0	-	-
Florida	87	39	44.8	48	55.2	-	-
Guánica	113	58	51.3	55	48.7	-	-
Guayama	259	154	59.5	105	40.5	-	-
Guayanilla	126	65	51.6	61	48.4	-	-
Guaynabo	519	297	57.2	222	42.8	-	-
Gurabo	279	126	45.2	153	54.8	-	-
Hatillo	216	102	47.2	114	52.8	-	-
Hormigueros	70	47	67.1	23	32.9	-	-

Municipio	Total	Método de parto					
		Vaginal		Cesárea		No esp.*	
		Núm.	%	Núm.	%	Núm.	%
Humacao	327	128	39.1	199	60.9	-	-
Isabela	232	112	48.3	120	51.7	-	-
Jayuya	116	65	56.0	51	44.0	-	-
Juana Díaz	299	191	63.9	108	36.1	-	-
Juncos	282	126	44.7	156	55.3	-	-
Lajas	165	70	42.4	95	57.6	-	-
Lares	168	84	50.0	84	50.0	-	-
Las Marías	58	29	50.0	29	50.0	-	-
Las Piedras	261	106	40.6	155	59.4	-	-
Loíza	155	100	64.5	55	35.5	-	-
Luquillo	119	68	57.1	51	42.9	-	-
Manatí	277	132	47.7	145	52.3	-	-
Maricao	42	28	66.7	14	33.3	-	-
Maunabo	52	27	51.9	25	48.1	-	-
Mayagüez	473	268	56.7	205	43.3	-	-
Moca	245	132	53.9	113	46.1	-	-
Morovis	218	130	59.6	88	40.4	-	-
Naguabo	178	82	46.1	96	53.9	-	-
Naranjito	222	116	52.3	106	47.7	-	-
Orocovis	159	108	67.9	51	32.1	-	-
Patillas	88	49	55.7	39	44.3	-	-
Peñuelas	175	95	54.3	80	45.7	-	-
Ponce	972	628	64.6	344	35.4	-	-
Quebradillas	160	60	37.5	100	62.5	-	-
Rincón	74	37	50.0	37	50.0	-	-
Río Grande	309	169	54.7	140	45.3	-	-
Sabana Grande	160	90	56.3	70	43.8	-	-
Salinas	186	106	57.0	80	43.0	-	-
San Germán	210	101	48.1	109	51.9	-	-
San Juan	2,249	1,343	59.7	906	40.3	-	-
San Lorenzo	220	82	37.3	138	62.7	-	-
San Sebastián	230	108	47.0	122	53.0	-	-
Santa Isabel	162	94	58.0	68	42.0	-	-
Toa Alta	432	194	44.9	238	55.1	-	-
Toa Baja	464	202	43.5	262	56.5	-	-
Trujillo Alto	368	207	56.3	161	43.8	-	-
Utua	168	79	47.0	89	53.0	-	-

Municipio	Total	Método de parto					
		Vaginal		Cesárea		No esp.*	
		Núm.	%	Núm.	%	Núm.	%
Vega Alta	239	93	38.9	146	61.1	-	-
Vega Baja	361	181	50.1	180	49.9	-	-
Vieques	57	24	42.1	33	57.9	-	-
Villalba	193	109	56.5	84	43.5	-	-
Yabucoa	206	102	49.5	104	50.5	-	-
Yauco	214	104	48.6	110	51.4	-	-
En P. R. (sin esp.)	1	1	100.0	-	-	-	-
Fuera de P. R.	47	28	59.6	19	40.4	-	-
No esp.*	12	5	41.7	7	58.3	-	-
Total	21,486	11,531	53.7	9,955	46.3	-	-

* No especificado.

Tabla 19. Nacimientos vivos por método de parto y municipio de residencia de la madre: Puerto Rico, 2019.

Municipio	Total	Método de parto					
		Vaginal		Cesárea		No esp.*	
		Núm.	%	Núm.	%	Núm.	%
Adjuntas	99	68	68.7	31	31.3	-	-
Aguada	211	96	45.5	115	54.5	-	-
Aguadilla	322	170	52.8	152	47.2	-	-
Aguas Buenas	147	76	51.7	71	48.3	-	-
Aibonito	150	96	64.0	54	36.0	-	-
Añasco	157	87	55.4	70	44.6	-	-
Arecibo	544	242	44.5	302	55.5	-	-
Arroyo	109	68	62.4	41	37.6	-	-
Barceloneta	125	68	54.4	57	45.6	-	-
Barranquitas	203	138	68.0	65	32.0	-	-
Bayamón	1,142	552	48.3	587	51.4	3	0.3
Cabo Rojo	223	121	54.3	102	45.7	-	-
Caguas	720	362	50.3	358	49.7	-	-
Camuy	202	94	46.5	108	53.5	-	-
Canóvanas	283	150	53.0	132	46.6	1	0.4
Carolina	947	590	62.3	357	37.7	-	-
Cataño	153	69	45.1	84	54.9	-	-
Cayey	265	150	56.6	115	43.4	-	-
Ceiba	54	17	31.5	37	68.5	-	-
Ciales	116	63	54.3	53	45.7	-	-
Cidra	235	130	55.3	105	44.7	-	-
Coamo	242	152	62.8	90	37.2	-	-
Comerio	114	57	50.0	57	50.0	-	-
Corozal	259	142	54.8	117	45.2	-	-
Culebra	17	7	41.2	10	58.8	-	-
Dorado	239	118	49.4	121	50.6	-	-
Fajardo	189	82	43.4	107	56.6	-	-
Florida	83	46	55.4	37	44.6	-	-
Guánica	99	44	44.4	55	55.6	-	-
Guayama	234	143	61.1	91	38.9	-	-
Guayanilla	117	65	55.6	52	44.4	-	-
Guaynabo	560	317	56.6	243	43.4	-	-
Gurabo	241	120	49.8	121	50.2	-	-
Hatillo	204	79	38.7	125	61.3	-	-
Hormigueros	77	40	51.9	36	46.8	1	1.3

Municipio	Total	Método de parto					
		Vaginal		Cesárea		No esp.*	
		Núm.	%	Núm.	%	Núm.	%
Humacao	333	123	36.9	210	63.1	-	-
Isabela	242	125	51.7	117	48.3	-	-
Jayuya	116	72	62.1	44	37.9	-	-
Juana Díaz	289	181	62.6	108	37.4	-	-
Juncos	244	91	37.3	153	62.7	-	-
Lajas	123	59	48.0	64	52.0	-	-
Lares	142	71	50.0	71	50.0	-	-
Las Marías	49	28	57.1	21	42.9	-	-
Las Piedras	216	79	36.6	137	63.4	-	-
Loíza	110	61	55.5	49	44.5	-	-
Luquillo	94	46	48.9	48	51.1	-	-
Manatí	264	125	47.3	139	52.7	-	-
Maricao	35	20	57.1	15	42.9	-	-
Maunabo	66	27	40.9	39	59.1	-	-
Mayagüez	407	244	60.0	163	40.0	-	-
Moca	225	108	48.0	117	52.0	-	-
Morovis	228	120	52.6	107	46.9	1	0.4
Naguabo	183	70	38.3	113	61.7	-	-
Naranjito	199	95	47.7	104	52.3	-	-
Orocovis	144	98	68.1	46	31.9	-	-
Patillas	102	63	61.8	39	38.2	-	-
Peñuelas	136	72	52.9	64	47.1	-	-
Ponce	966	580	60.0	386	40.0	-	-
Quebradillas	154	66	42.9	88	57.1	-	-
Rincón	63	37	58.7	26	41.3	-	-
Río Grande	277	169	61.0	107	38.6	1	0.4
Sabana Grande	134	67	50.0	67	50.0	-	-
Salinas	157	109	69.4	48	30.6	-	-
San Germán	157	75	47.8	82	52.2	-	-
San Juan	2,311	1,354	58.6	957	41.4	-	-
San Lorenzo	220	84	38.2	136	61.8	-	-
San Sebastián	212	111	52.4	101	47.6	-	-
Santa Isabel	139	72	51.8	67	48.2	-	-
Toa Alta	372	176	47.3	195	52.4	1	0.3
Toa Baja	438	201	45.9	237	54.1	-	-
Trujillo Alto	378	223	59.0	155	41.0	-	-
Utua	170	85	50.0	85	50.0	-	-

Municipio	Total	Método de parto					
		Vaginal		Cesárea		No esp.*	
		Núm.	%	Núm.	%	Núm.	%
Vega Alta	242	123	50.8	118	48.8	1	0.4
Vega Baja	357	176	49.3	181	50.7	-	-
Vieques	72	33	45.8	39	54.2	-	-
Villalba	171	106	62.0	65	38.0	-	-
Yabucoa	169	72	42.6	97	57.4	-	-
Yauco	183	85	46.4	98	53.6	-	-
En P. R. (sin esp.)	2	1	50.0	1	50.0	-	-
Fuera de P. R.	59	23	39.0	35	59.3	1	1.7
No esp.*	4	3	75.0	1	25.0	-	-
Total	20,436	10,828	53.0	9,598	47.0	10	0.0

*No especificado.

Tabla 20. Nacimientos vivos por método de parto y municipio de residencia de la madre: Puerto Rico, 2020.

Municipio	Total	Método de parto					
		Vaginal		Cesárea		No esp.*	
		Núm.	%	Núm.	%	Núm.	%
Adjuntas	99	52	52.5	46	46.5	1	1.0
Aguada	193	93	48.2	100	51.8	-	-
Aguadilla	297	161	54.2	136	45.8	-	-
Aguas Buenas	131	56	42.7	71	54.2	4	3.1
Aibonito	119	81	68.1	38	31.9	-	-
Añasco	133	67	50.4	66	49.6	-	-
Arecibo	462	213	46.1	241	52.2	8	1.7
Arroyo	124	82	66.1	42	33.9	-	-
Barceloneta	157	76	48.4	81	51.6	-	-
Barranquitas	200	127	63.5	68	34.0	5	2.5
Bayamón	1,074	518	48.2	551	51.3	5	0.5
Cabo Rojo	237	133	56.1	104	43.9	-	-
Caguas	736	299	40.6	428	58.2	9	1.2
Camuy	211	95	45.0	115	54.5	1	0.5
Canóvanas	289	185	64.0	102	35.3	2	0.7
Carolina	857	492	57.4	352	41.1	13	1.5
Cataño	136	59	43.4	77	56.6	-	-
Cayey	256	128	50.0	127	49.6	1	0.4
Ceiba	57	28	49.1	29	50.9	-	-
Ciales	92	41	44.6	50	54.3	1	1.1
Cidra	234	136	58.1	97	41.5	1	0.4
Coamo	230	134	58.3	96	41.7	-	-
Comerio	94	41	43.6	52	55.3	1	1.1
Corozal	216	110	50.9	105	48.6	1	0.5
Culebra	10	6	60.0	4	40.0	-	-
Dorado	215	106	49.3	108	50.2	1	0.5
Fajardo	178	86	48.3	89	50.0	3	1.7
Florida	59	20	33.9	39	66.1	-	-
Guánica	74	34	45.9	39	52.7	1	1.4
Guayama	222	144	64.9	77	34.7	1	0.5
Guayanilla	86	45	52.3	41	47.7	-	-
Guaynabo	482	262	54.4	217	45.0	3	0.6
Gurabo	235	99	42.1	132	56.2	4	1.7
Hatillo	182	80	44.0	99	54.4	3	1.6
Hormigueros	63	42	66.7	20	31.7	1	1.6

Municipio	Total	Método de parto					
		Vaginal		Cesárea		No esp.*	
		Núm.	%	Núm.	%	Núm.	%
Humacao	293	116	39.6	176	60.1	1	0.3
Isabela	236	121	51.3	114	48.3	1	0.4
Jayuya	96	56	58.3	40	41.7	-	-
Juana Díaz	297	180	60.6	115	38.7	2	0.7
Juncos	224	88	39.3	134	59.8	2	0.9
Lajas	109	45	41.3	64	58.7	-	-
Lares	154	64	41.6	86	55.8	4	2.6
Las Marías	36	21	58.3	14	38.9	1	2.8
Las Piedras	201	85	42.3	115	57.2	1	0.5
Loíza	138	94	68.1	42	30.4	2	1.4
Luquillo	105	46	43.8	59	56.2	-	-
Manatí	245	108	44.1	134	54.7	3	1.2
Maricao	31	17	54.8	14	45.2	-	-
Maunabo	48	27	56.3	21	43.8	-	-
Mayagüez	402	231	57.5	168	41.8	3	0.7
Moca	208	107	51.4	100	48.1	1	0.5
Morovis	198	110	55.6	88	44.4	-	-
Naguabo	158	64	40.5	93	58.9	1	0.6
Naranjito	195	100	51.3	95	48.7	-	-
Orocovis	157	95	60.5	57	36.3	5	3.2
Patillas	84	48	57.1	36	42.9	-	-
Peñuelas	138	73	52.9	64	46.4	1	0.7
Ponce	830	496	59.8	332	40.0	2	0.2
Quebradillas	132	53	40.2	78	59.1	1	0.8
Rincón	71	41	57.7	29	40.8	1	1.4
Río Grande	289	172	59.5	116	40.1	1	0.3
Sabana Grande	142	67	47.2	72	50.7	3	2.1
Salinas	151	88	58.3	63	41.7	-	-
San Germán	175	85	48.6	88	50.3	2	1.1
San Juan	1,970	1,121	56.9	833	42.3	16	0.8
San Lorenzo	214	94	43.9	117	54.7	3	1.4
San Sebastián	200	101	50.5	98	49.0	1	0.5
Santa Isabel	146	90	61.6	55	37.7	1	0.7
Toa Alta	356	158	44.4	195	54.8	3	0.8
Toa Baja	448	187	41.7	258	57.6	3	0.7
Trujillo Alto	320	172	53.8	145	45.3	3	0.9
Utua	170	83	48.8	86	50.6	1	0.6

Municipio	Total	Método de parto					
		Vaginal		Cesárea		No esp.*	
		Núm.	%	Núm.	%	Núm.	%
Vega Alta	216	87	40.3	128	59.3	1	0.5
Vega Baja	337	168	49.9	164	48.7	5	1.5
Vieques	44	18	40.9	26	59.1	-	-
Villalba	160	104	65.0	55	34.4	1	0.6
Yabucoa	183	63	34.4	120	65.6	-	-
Yauco	203	81	39.9	121	59.6	1	0.5
En P. R. (sin esp.)	1	1	100.0	-	-	-	-
Fuera de P. R.	31	15	48.4	16	51.6	-	-
No esp.*	4	2	50.0	2	50.0	-	-
Total	18,986	9,774	51.5	9,065	47.7	147	0.8

* No especificado.

Tabla 21. *Nacimientos vivos por sexo del recién nacido y municipio de residencia de la madre; Puerto Rico, 2017.*

Municipio	Año 2017			
	Total	Sexo		Razón de Sexo
		Masculino	Femenino	
Adjuntas	121	60	61	98.4
Aguada	229	127	102	124.5
Aguadilla	351	161	190	84.7
Aguas Buenas	178	93	85	109.4
Aibonito	172	77	95	81.1
Añasco	139	69	70	98.6
Arecibo	607	320	287	111.5
Arroyo	154	77	77	100.0
Barceloneta	203	100	103	97.1
Barranquitas	252	119	133	89.5
Bayamón	1,390	745	645	115.5
Cabo Rojo	253	126	127	99.2
Caguas	891	460	431	106.7
Camuy	210	102	108	94.4
Canóvanas	343	187	156	119.9
Carolina	1,116	572	544	105.1
Cataño	185	90	95	94.7
Cayey	320	164	156	105.1
Ceiba	69	39	30	130.0
Ciales	137	71	66	107.6
Cidra	322	166	156	106.4
Coamo	270	154	116	132.8
Comerio	159	81	78	103.8
Corozal	299	150	149	100.7
Culebra	15	8	7	114.3
Dorado	270	146	124	117.7
Fajardo	239	127	112	113.4
Florida	95	51	44	115.9
Guánica	130	71	59	120.3
Guayama	268	131	137	95.6
Guayanilla	139	66	73	90.4
Guaynabo	576	297	279	106.5
Gurabo	291	156	135	115.6
Hatillo	247	123	124	99.2
Hormigueros	95	58	37	156.8

Municipio	Año 2017			
	Total	Sexo		Razón de Sexo
		Masculino	Femenino	
Humacao	400	216	184	117.4
Isabela	265	131	134	97.8
Jayuya	122	59	63	93.7
Juana Díaz	386	216	170	127.1
Juncos	303	156	147	106.1
Lajas	146	81	65	124.6
Lares	184	94	90	104.4
Las Marías	62	25	37	67.6
Las Piedras	244	118	126	93.7
Loíza	158	88	70	125.7
Luquillo	143	80	63	127.0
Manatí	321	158	163	96.9
Maricao	39	22	17	129.4
Maunabo	68	35	33	106.1
Mayagüez	536	282	254	111.0
Moca	274	142	132	107.6
Morovis	248	129	119	108.4
Naguabo	181	87	94	92.6
Naranjito	233	104	129	80.6
Orocovis	196	97	99	98.0
Patillas	101	61	40	152.5
Peñuelas	203	90	113	79.6
Ponce	1,193	621	572	108.6
Quebradillas	162	88	74	118.9
Rincón	86	45	41	109.8
Río Grande	331	170	161	105.6
Sabana Grande	162	91	71	128.2
Salinas	222	122	100	122.0
San Germán	218	111	107	103.7
San Juan	2,618	1,327	1,291	102.8
San Lorenzo	242	135	107	126.2
San Sebastián	263	131	132	99.2
Santa Isabel	167	85	82	103.7
Toa Alta	481	240	241	99.6
Toa Baja	573	288	285	101.1
Trujillo Alto	407	207	200	103.5
Utuado	204	101	103	98.1

Municipio	Año 2017			
	Total	Sexo		Razón de Sexo
		Masculino	Femenino	
Vega Alta	274	155	119	130.3
Vega Baja	440	231	209	110.5
Vieques	73	36	37	97.3
Villalba	198	106	92	115.2
Yabucoa	216	108	108	100.0
Yauco	249	106	143	74.1
En P. R. (sin esp.)	2	2	-	-
Fuera de P. R.	60	27	33	81.8
No esp.*	6	4	2	200.0
Total	24,395	12,552	11,843	106

* No especificado.

Tabla 22. *Nacimientos vivos por sexo del recién nacido y municipio de residencia de la madre; Puerto Rico, 2018.*

Municipio	Año 2018			
	Total	Sexo		Razón de Sexo
		Masculino	Femenino	
Adjuntas	114	61	53	115.1
Aguada	213	117	96	121.9
Aguadilla	331	179	152	117.8
Aguas Buenas	149	67	82	81.7
Aibonito	164	96	68	141.2
Añasco	144	85	59	144.1
Arecibo	578	285	293	97.3
Arroyo	106	60	46	130.4
Barceloneta	151	74	77	96.1
Barranquitas	237	123	114	107.9
Bayamón	1,221	613	608	100.8
Cabo Rojo	240	120	120	100.0
Caguas	809	416	393	105.9
Camuy	195	92	103	89.3
Canóvanas	294	151	143	105.6
Carolina	936	459	477	96.2
Cataño	159	71	88	80.7
Cayey	279	137	142	96.5
Ceiba	61	30	31	96.8
Ciales	102	49	53	92.5
Cidra	274	138	136	101.5
Coamo	256	144	112	128.6
Comerio	107	48	59	81.4
Corozal	216	121	95	127.4
Culebra	6	3	3	100.0
Dorado	238	122	116	105.2
Fajardo	232	119	113	105.3
Florida	87	40	47	85.1
Guánica	113	48	65	73.8
Guayama	259	119	140	85.0
Guayanilla	126	63	63	100.0
Guaynabo	519	272	247	110.1
Gurabo	279	150	129	116.3
Hatillo	216	107	109	98.2
Hormigueros	70	40	30	133.3

Municipio	Año 2018			
	Total	Sexo		Razón de Sexo
		Masculino	Femenino	
Humacao	327	158	169	93.5
Isabela	232	120	112	107.1
Jayuya	116	64	52	123.1
Juana Díaz	299	163	136	119.9
Juncos	282	142	140	101.4
Lajas	165	80	85	94.1
Lares	168	86	82	104.9
Las Marías	58	24	34	70.6
Las Piedras	261	134	127	105.5
Loíza	155	65	90	72.2
Luquillo	119	65	54	120.4
Manatí	277	152	125	121.6
Maricao	42	15	27	55.6
Maunabo	52	24	28	85.7
Mayagüez	473	234	239	97.9
Moca	245	131	114	114.9
Morovis	218	111	107	103.7
Naguabo	178	91	87	104.6
Naranjito	222	114	108	105.6
Orocovis	159	81	78	103.8
Patillas	88	38	50	76.0
Peñuelas	175	104	71	146.5
Ponce	972	502	470	106.8
Quebradillas	160	82	78	105.1
Rincón	74	38	36	105.6
Río Grande	309	168	141	119.1
Sabana Grande	160	87	73	119.2
Salinas	186	104	82	126.8
San Germán	210	119	91	130.8
San Juan	2,249	1,167	1,082	107.9
San Lorenzo	220	117	103	113.6
San Sebastián	230	116	114	101.8
Santa Isabel	162	74	88	84.1
Toa Alta	432	220	212	103.8
Toa Baja	464	243	221	110.0
Trujillo Alto	368	205	163	125.8
Utuado	168	88	80	110.0

Municipio	Año 2018			
	Total	Sexo		Razón de Sexo
		Masculino	Femenino	
Vega Alta	239	117	122	95.9
Vega Baja	361	172	189	91.0
Vieques	57	37	20	185.0
Villalba	193	90	103	87.4
Yabucoa	206	105	101	104.0
Yauco	214	109	105	103.8
En P. R. (sin esp.)	1	-	1	0.0
Fuera de P. R.	47	20	27	74.1
No esp.*	12	7	5	140.0
Total	21,486	11,002	10,484	104.9

* No especificado.

Tabla 23. Nacimientos vivos por sexo del recién nacido y municipio de residencia de la madre; Puerto Rico, 2019.

Municipio	Año 2019			
	Total ¹	Sexo		Razón de Sexo
		Masculino	Femenino	
Adjuntas	99	53	46	115.2
Aguada	211	96	115	83.5
Aguadilla	322	172	150	114.7
Aguas Buenas	147	79	68	116.2
Aibonito	150	73	77	94.8
Añasco	157	76	81	93.8
Arecibo	544	257	287	89.5
Arroyo	109	60	49	122.4
Barceloneta	125	65	60	108.3
Barranquitas	203	106	97	109.3
Bayamón	1,141	586	555	105.6
Cabo Rojo	223	104	119	87.4
Caguas	720	345	375	92.0
Camuy	202	124	78	159.0
Canóvanas	283	140	143	97.9
Carolina	947	498	449	110.9
Cataño	153	82	71	115.5
Cayey	265	134	131	102.3
Ceiba	54	25	29	86.2
Ciales	116	52	64	81.3
Cidra	235	131	104	126.0
Coamo	242	126	116	108.6
Comerio	114	61	53	115.1
Corozal	259	132	127	103.9
Culebra	17	11	6	183.3
Dorado	239	121	118	102.5
Fajardo	189	89	100	89.0
Florida	83	41	42	97.6
Guánica	99	52	47	110.6
Guayama	234	121	113	107.1
Guayanilla	117	61	56	108.9
Guaynabo	560	271	289	93.8
Gurabo	241	121	120	100.8
Hatillo	204	100	104	96.2
Hormigueros	77	42	35	120.0

Municipio	Año 2019			
	Total ¹	Sexo		Razón de Sexo
		Masculino	Femenino	
Humacao	333	159	174	91.4
Isabela	242	130	112	116.1
Jayuya	116	61	55	110.9
Juana Díaz	289	156	133	117.3
Juncos	244	125	119	105.0
Lajas	123	65	58	112.1
Lares	142	78	64	121.9
Las Marías	49	30	19	157.9
Las Piedras	216	115	101	113.9
Loíza	110	49	61	80.3
Luquillo	94	47	47	100.0
Manatí	264	125	139	89.9
Maricao	35	20	15	133.3
Maunabo	66	37	29	127.6
Mayagüez	407	212	195	108.7
Moca	225	113	112	100.9
Morovis	228	111	117	94.9
Naguabo	183	96	87	110.3
Naranjito	199	93	106	87.7
Orocovis	144	77	67	114.9
Patillas	102	56	46	121.7
Peñuelas	136	71	65	109.2
Ponce	966	501	465	107.7
Quebradillas	154	84	70	120.0
Rincón	63	33	30	110.0
Río Grande	277	141	136	103.7
Sabana Grande	134	76	58	131.0
Salinas	157	76	81	93.8
San Germán	157	72	85	84.7
San Juan	2,311	1,210	1,101	109.9
San Lorenzo	220	108	112	96.4
San Sebastián	212	111	101	109.9
Santa Isabel	139	75	64	117.2
Toa Alta	372	186	186	100.0
Toa Baja	438	225	213	105.6
Trujillo Alto	378	199	179	111.2
Utuado	170	93	77	120.8

Municipio	Año 2019			
	Total ¹	Sexo		Razón de Sexo
		Masculino	Femenino	
Vega Alta	242	120	122	98.4
Vega Baja	357	205	152	134.9
Vieques	72	35	37	94.6
Villalba	171	85	86	98.8
Yabucoa	169	95	74	128.4
Yauco	183	84	99	84.8
En P. R. (sin esp.)	2	1	1	100.0
Fuera de P. R.	59	31	28	110.7
No esp.*	4	2	2	100.0
Total	20,435	10,481	9,954	105.3

¹ Para el año 2019, hubo 1 nacimiento con sexo desconocido

* No especificado.

Tabla 24. *Nacimientos vivos por sexo del recién nacido y municipio de residencia de la madre; Puerto Rico, 2020.*

Municipio	Año 2020			
	Total	Sexo		Razón de Sexo
		Masculino	Femenino	
Adjuntas	99	50	49	102.0
Aguada	193	94	99	94.9
Aguadilla	297	157	140	112.1
Aguas Buenas	131	56	75	74.7
Aibonito	119	61	58	105.2
Añasco	133	63	70	90.0
Arecibo	462	238	224	106.3
Arroyo	124	62	62	100.0
Barceloneta	157	79	78	101.3
Barranquitas	200	100	100	100.0
Bayamón	1074	549	525	104.6
Cabo Rojo	237	128	109	117.4
Caguas	736	386	350	110.3
Camuy	211	111	100	111.0
Canóvanas	289	148	141	105.0
Carolina	856	444	412	107.8
Cataño	136	67	69	97.1
Cayey	256	130	126	103.2
Ceiba	57	26	31	83.9
Ciales	92	43	49	87.8
Cidra	234	113	121	93.4
Coamo	230	116	114	101.8
Comerio	94	49	45	108.9
Corozal	216	113	103	109.7
Culebra	10	3	7	42.9
Dorado	215	120	95	126.3
Fajardo	178	99	79	125.3
Florida	59	35	24	145.8
Guánica	74	36	38	94.7
Guayama	222	101	121	83.5
Guayanilla	86	35	51	68.6
Guaynabo	482	245	237	103.4
Gurabo	235	121	114	106.1
Hatillo	182	94	88	106.8
Hormigueros	63	38	25	152.0

Municipio	Año 2020			
	Total	Sexo		Razón de Sexo
		Masculino	Femenino	
Humacao	293	157	136	115.4
Isabela	236	135	101	133.7
Jayuya	96	45	51	88.2
Juana Díaz	297	150	147	102.0
Juncos	224	115	109	105.5
Lajas	109	52	57	91.2
Lares	154	95	59	161.0
Las Marías	36	11	25	44.0
Las Piedras	201	112	89	125.8
Loíza	138	71	67	106.0
Luquillo	105	55	50	110.0
Manatí	245	121	124	97.6
Maricao	31	19	12	158.3
Maunabo	48	27	21	128.6
Mayagüez	402	216	186	116.1
Moca	208	109	99	110.1
Morovis	198	103	95	108.4
Naguabo	158	83	75	110.7
Naranjito	195	89	106	84.0
Orocovis	157	86	71	121.1
Patillas	84	45	39	115.4
Peñuelas	138	78	60	130.0
Ponce	830	425	405	104.9
Quebradillas	132	68	64	106.3
Rincón	71	34	37	91.9
Río Grande	289	154	135	114.1
Sabana Grande	142	78	64	121.9
Salinas	151	66	85	77.6
San Germán	175	93	82	113.4
San Juan	1,970	1,021	949	107.6
San Lorenzo	214	103	111	92.8
San Sebastián	200	111	89	124.7
Santa Isabel	146	70	76	92.1
Toa Alta	356	172	184	93.5
Toa Baja	448	229	219	104.6
Trujillo Alto	320	146	174	83.9
Utuado	170	86	84	102.4

Municipio	Año 2020			
	Total	Sexo		Razón de Sexo
		Masculino	Femenino	
Vega Alta	216	101	115	87.8
Vega Baja	336	183	153	119.6
Vieques	44	24	20	120.0
Villalba	160	78	82	95.1
Yabucoa	183	88	95	92.6
Yauco	203	121	82	147.6
En P. R. (sin esp.)	1	-	1	0.0
Fuera de P. R.	31	18	13	138.5
No esp.*	4	2	2	100.0
Total	18,984	9,755	9,229	105.7

¹ Para el año 2020, hubo 2 nacimientos con sexo desconocido

* No especificado.

Tabla 25. Nacimientos vivos por periodo de gestación y grupos de edad de la madre: Puerto Rico, 2017 y 2018.

Grupos de edad (años)	Periodo de gestación (semanas)									Total
	< 28	28-31	32-33	34-36	37-38	39	40-41	42 +	No esp.*	
Año 2017										
< 15	-	2	-	-	6	19	-	-	-	27
15-19	12	28	44	195	914	1,393	66	3	2	2,657
20-24	42	87	96	640	2,780	4,155	200	7	3	8,010
25-29	40	68	92	544	2,321	3,407	190	10	3	6,675
30-34	35	42	61	366	1,508	2,209	99	7	4	4,331
35-39	21	37	25	223	750	1,067	47	1	-	2,171
40-44	4	8	13	68	181	221	7	2	-	504
45+	-	1	-	2	11	5	1	-	-	20
Total	154	273	331	2,038	8,471	12,476	610	30	12	24,395
Año 2018										
< 15	-	-	-	4	5	2	3	-	-	14
15-19	17	28	33	185	649	576	450	3	-	1,941
20-24	39	61	91	572	2,302	2,300	1,353	2	-	6,720
25-29	25	62	77	488	2,210	2,085	1,203	3	2	6,155
30-34	24	52	55	369	1,404	1,348	746	3	1	4,002
35-39	12	25	42	215	791	707	358	3	1	2,154
40-44	1	7	5	63	171	159	65	1	-	472
45+	-	2	-	5	11	8	2	-	-	28
Total	118	237	303	1,901	7,543	7,185	4,180	15	4	21,486

* No especificado.

Tabla 26. Nacimientos vivos por periodo de gestación y grupos de edad de la madre: Puerto Rico, 2019 y 2020.

Grupos de edad (años)	Periodo de gestación (semanas)									Total
	< 28	28-31	32-33	34-36	37-38	39	40-41	42 +	No esp.*	
Año 2019										
< 15	1	1	-	2	2	5	6	-	-	17
15-19	5	13	34	149	624	638	432	-	-	1,895
20-24	35	60	67	532	2,102	2,163	1,284	5	-	6,248
25-29	26	68	60	487	2,015	1,941	1,084	8	-	5,689
30-34	16	45	58	354	1,363	1,404	736	3	-	3,979
35-39	17	23	46	217	703	757	301	1	-	2,065
40-44	5	9	9	59	198	168	67	1	-	516
45+	-	-	1	4	11	8	3	-	-	27
Total	105	219	275	1,804	7,018	7,084	3,913	18	-	20,436
Año 2020										
< 15	-	-	-	-	4	6	-	-	-	10
15-19	9	26	22	113	487	773	34	1	4	1,469
20-24	39	42	75	498	1,928	3,144	148	7	18	5,899
25-29	27	63	79	450	1,888	2,885	137	10	18	5,557
30-34	29	46	41	301	1,217	1,872	98	9	12	3,625
35-39	13	25	20	201	682	958	41	6	4	1,950
40-44	7	7	7	48	176	208	5	1	-	459
45+	-	-	-	3	6	8	-	-	-	17
Total	124	209	244	1,614	6,388	9,854	463	34	56	18,986

* No especificado.

Tabla 27. *Nacimientos vivos por escolaridad de la madre: Puerto Rico, 2017 al 2020..*

Escolaridad de la madre	Años							
	2017		2018		2019		2020	
	Núm.	%	Núm.	%	Núm.	%	Núm.	%
8vo grado o menos	470	1.9	403	1.9	355	1.7	271	1.4
9no-12mo grado, sin diploma	2,349	9.6	1,818	8.5	1,667	8.2	1,418	7.5
Graduado escuela superior o GED	6,214	25.5	5,467	25.4	5,228	25.6	4,815	25.4
Algunos créditos universitarios, pero sin grado	4,757	19.5	3,738	17.4	3,547	17.4	3,346	17.6
Grado Asociado	3,770	15.5	3,392	15.8	3,197	15.6	3,061	16.1
Bachillerato	5,039	20.7	4,862	22.6	4,718	23.1	4,389	23.1
Maestría	1,310	5.4	1,291	6.0	1,227	6.0	1,132	6.0
Doctorado o Grado profesional	469	1.9	480	2.2	474	2.3	451	2.4
No esp.*	17	0.1	35	0.2	23	0.1	103	0.5
Total	24,395	100.0	21,486	100.0	20,436	100.0	18,986	100.0

* No especificado.

Tabla 28. Nacimientos vivos por grupos de edad y escolaridad de la madre: Puerto Rico, 2017 y 2018.

Grupos de edad (años)	Escolaridad de la madre									Total
	8vo grado o menos	9no-12mo grado, sin diploma	Graduado escuela superior o GED	Algunos créditos universitarios, pero sin grado	Grado Asociado	Bachillerato	Maestría	Doctorado o Grado profesional	No esp.*	
Año 2017										
< 15	14	13	-	-	-	-	-	-	-	27
15-19	158	881	1,111	441	60	-	-	-	6	2,657
20-24	124	743	2,812	2,249	1,300	751	24	1	6	8,010
25-29	83	399	1,400	1,205	1,308	1,913	319	46	2	6,675
30-34	40	218	576	579	692	1,474	545	205	2	4,331
35-39	40	75	252	220	326	742	345	170	1	2,171
40-44	10	19	61	62	80	152	74	46	-	504
45+	1	1	2	1	4	7	3	1	-	20
Total	470	2,349	6,214	4,757	3,770	5,039	1,310	469	17	24,395
Año 2018										
< 15	9	5	-	-	-	-	-	-	-	14
15-19	123	639	848	279	43	-	-	-	9	1,941
20-24	123	581	2,450	1,717	1,115	706	15	-	13	6,720
25-29	63	336	1,333	998	1,264	1,837	283	35	6	6,155
30-34	52	147	543	495	612	1,392	562	194	5	4,002
35-39	23	85	231	211	298	752	356	197	1	2,154
40-44	10	25	57	37	58	164	72	48	1	472
45+	-	-	5	1	2	11	3	6	-	28
Total	403	1,818	5,467	3,738	3,392	4,862	1,291	480	35	21,486

* No especificado.

Tabla 29. Nacimientos vivos por grupos de edad y escolaridad de la madre: Puerto Rico, 2019 y 2020.

Grupos de edad (años)	Escolaridad de la madre									Total
	8vo grado o menos	9no-12mo grado, sin diploma	Graduado escuela superior o GED	Algunos créditos universitarios, pero sin grado	Grado Asociado	Bachillerato	Maestría	Doctorado o Grado profesional	No esp.*	
Año 2019										
< 15	11	6	-	-	-	-	-	-	-	17
15-19	125	587	856	259	61	-	-	-	7	1,895
20-24	90	534	2,316	1,615	994	680	15	-	4	6,248
25-29	54	317	1,230	935	1,123	1,729	258	38	5	5,689
30-34	36	141	550	487	651	1,389	509	212	4	3,979
35-39	22	63	215	202	286	738	354	183	2	2,065
40-44	14	18	55	45	82	174	88	39	1	516
45+	3	1	6	4	-	8	3	2	-	27
Total	355	1,667	5,228	3,547	3,197	4,718	1,227	474	23	20,436
Año 2020										
< 15	4	6	-	-	-	-	-	-	-	10
15-19	87	465	645	220	37	-	-	-	15	1,469
20-24	78	458	2,157	1,545	956	661	9	1	34	5,899
25-29	51	275	1,241	871	1,144	1,643	263	43	26	5,557
30-34	27	135	515	461	571	1,263	447	185	21	3,625
35-39	16	61	204	200	278	659	346	180	6	1,950
40-44	5	17	52	46	75	155	66	42	1	459
45+	3	1	1	3	-	8	1	-	-	17
Total	271	1,418	4,815	3,346	3,061	4,389	1,132	451	103	18,986

* No especificado.

Tabla 30. Nacimientos vivos por peso al nacer y periodo de gestación: Puerto Rico, 2017 y 2018.

Categorías de peso al nacer	Periodo de gestación (semanas)									Total
	< 28	28-31	32-33	34-36	37-38	39	40-41	42 +	No esp.*	
Año 2017										
Extremadamente Bajo Peso	121	20	2	3	1	2	-	-	-	149
Muy Bajo Peso	30	125	30	15	3	2	-	-	-	205
Bajo Peso	-	94	240	860	708	308	7	1	2	2,220
Peso Saludable	3	29	52	1,068	6,499	8,515	325	18	9	16,518
3,500 gramos y más	-	5	7	92	1,260	3,649	278	11	1	5,303
No esp.*	-	-	-	-	-	-	-	-	-	-
Total	154	273	331	2,038	8,471	12,476	610	30	12	24,395
Año 2018										
Extremadamente Bajo Peso	80	25	1	-	-	-	-	-	-	106
Muy Bajo Peso	30	114	32	14	5	4	-	-	-	199
Bajo Peso	4	76	228	792	596	173	45	-	1	1,915
Peso Saludable	3	21	39	1,015	5,785	4,964	2,548	4	2	14,381
3,500 gramos y más	-	1	3	80	1,157	2,044	1,587	11	1	4,884
No esp.*	1	-	-	-	-	-	-	-	-	1
Total	118	237	303	1,901	7,543	7,185	4,180	15	4	21,486

* No especificado.

Tabla 31. Nacimientos vivos por peso al nacer y periodo de gestación: Puerto Rico, 2019 y 2020.

Categorías de peso al nacer	Periodo de gestación (semanas)									Total
	< 28	28-31	32-33	34-36	37-38	39	40-41	42 +	No esp.*	
Año 2019										
Extremadamente Bajo Peso	49	12	-	-	-	1	1	-	-	63
Muy Bajo Peso	26	95	31	19	6	5	2	-	-	184
Bajo Peso	30	91	204	755	515	175	50	-	-	1,820
Peso Saludable	-	16	36	958	5,339	4,891	2,297	9	-	13,546
3,500 gramos y más	-	4	4	72	1,157	2,012	1,563	9	-	4,821
No esp.*	-	1	-	-	1	-	-	-	-	2
Total	105	219	275	1,804	7,018	7,084	3,913	18	-	20,436
Año 2020										
Extremadamente Bajo Peso	91	25	-	-	-	2	-	-	1	119
Muy Bajo Peso	20	87	28	11	1	2	-	-	2	151
Bajo Peso	11	62	182	660	505	229	4	-	6	1,659
Peso Saludable	-	29	29	859	4,861	6,471	241	15	29	12,534
3,500 gramos y más	-	6	5	82	1,014	3,142	218	19	11	4,497
No esp.*	2	-	-	2	7	8	-	-	7	26
Total	124	209	244	1,614	6,388	9,854	463	34	56	18,986

* No especificado.

Tabla 32. Nacimientos vivos por peso al nacer y grupos de edad de la madre: Puerto Rico, 2017 y 2018.

Categorías de peso al nacer	Grupos de edad (años)								Total
	< 15	15-19	20-24	25-29	30-34	35-39	40-44	45+	
Año 2017									
Extremadamente Bajo Peso	1	8	36	42	35	23	4	-	149
Muy Bajo Peso	-	26	59	48	37	29	5	1	205
Bajo Peso	2	286	739	535	382	214	59	3	2,220
Peso Saludable	18	1,915	5,585	4,554	2,790	1,336	308	12	16,518
3,500 gramos y más	6	422	1,591	1,496	1,087	569	128	4	5,303
No esp.*	-	-	-	-	-	-	-	-	-
Total	27	2,657	8,010	6,675	4,331	2,171	504	20	24,395
Año 2018									
Extremadamente Bajo Peso	-	13	29	24	24	13	3	-	106
Muy Bajo Peso	-	20	53	51	42	30	1	2	199
Bajo Peso	2	209	626	493	333	195	53	4	1,915
Peso Saludable	10	1,356	4,717	4,083	2,589	1,305	305	16	14,381
3,500 gramos y más	2	342	1,295	1,504	1,014	611	110	6	4,884
No esp.*	-	1	-	-	-	-	-	-	1
Total	14	1,941	6,720	6,155	4,002	2,154	472	28	21,486

* No especificado.

Tabla 33. Nacimientos vivos por peso al nacer y grupos de edad de la madre: Puerto Rico, 2019 y 2020.

Categorías de peso al nacer	Grupos de edad (años)								Total
	< 15	15-19	20-24	25-29	30-34	35-39	40-44	45+	
Año 2019									
Extremadamente Bajo Peso	1	4	21	15	9	10	3	-	63
Muy Bajo Peso	1	15	54	45	33	27	8	1	184
Bajo Peso	6	189	537	486	323	220	55	4	1,820
Peso Saludable	8	1,362	4,279	3,737	2,534	1,271	339	16	13,546
3,500 gramos y más	1	325	1,357	1,404	1,080	537	111	6	4,821
No esp.*	-	-	-	2	-	-	-	-	2
Total	17	1,895	6,248	5,689	3,979	2,065	516	27	20,436
Año 2020									
Extremadamente Bajo Peso	-	8	29	29	32	14	7	-	119
Muy Bajo Peso	-	18	37	39	35	14	8	-	151
Bajo Peso	1	142	530	467	293	181	43	2	1,659
Peso Saludable	9	1,039	4,024	3,638	2,313	1,208	293	10	12,534
3,500 gramos y más	-	259	1,269	1,377	947	532	108	5	4,497
No esp.*	-	3	10	7	5	1	-	-	26
Total	10	1,469	5,899	5,557	3,625	1,950	459	17	18,986

* No especificado.

Tabla 34. Nacimientos vivos por sexo del recién nacido, peso al nacer y multiplicidad del parto: Puerto Rico, 2017 y 2018.

Categorías de peso al nacer	Multiplicidad del parto									Total		
	Sencillo			Doble			Triple o más					
	Masc.	Fem.	Total	Masc.	Fem.	Total	Masc.	Fem.	Total	Masc.	Fem.	Total
Año 2017												
Extremadamente Bajo Peso	68	61	129	8	8	16	2	2	4	78	71	149
Muy Bajo Peso	86	78	164	21	16	37	1	3	4	108	97	205
Bajo Peso	898	1,044	1,942	119	154	273	3	1	4	1,021	1,199	2,220
Peso Saludable	8,044	8,327	16,371	88	51	139	-	-	-	8,134	8,384	16,518
3,500 gramos y más	3,208	2,091	5,299	2	1	3	-	-	-	3,211	2,092	5,303
No esp.*	-	-	-	-	-	-	-	-	-	-	-	-
Total	12,304	11,601	23,905	238	230	468	6	6	12	12,552	11,843	24,395
Año 2018												
Extremadamente Bajo Peso	52	42	94	7	4	11	1	-	1	60	46	106
Muy Bajo Peso	62	105	167	18	12	30	2	-	2	82	117	199
Bajo Peso	812	856	1,668	100	142	242	3	2	5	915	1,000	1,915
Peso Saludable	6,928	7,299	14,227	83	69	152	1	-	1	7,012	7,369	14,381
3,500 gramos y más	2,932	1,949	4,881	1	2	3	-	-	-	2,933	1,951	4,884
No esp.*	-	1	1	-	-	-	-	-	-	-	1	1
Total	10,786	10,252	21,038	209	229	438	7	2	9	11,002	10,484	21,486

* No especificado.

Tabla 35. Nacimientos vivos por sexo, peso al nacer y multiplicidad del parto: Puerto Rico, 2019 y 2020.

Categorías de peso al nacer	Multiplicidad del parto									Total		
	Sencillo			Doble			Triple o más					
	Masc.	Fem.	Total	Masc.	Fem.	Total	Masc.	Fem.	Total	Masc.	Fem.	Total
Año 2019												
Extremadamente Bajo Peso	31	23	54	3	6	9	-	-	-	34	29	63
Muy Bajo Peso	83	63	146	15	19	34	2	2	4	100	84	184
Bajo Peso	734	831	1,565	118	128	247	4	4	8	856	963	1,820
Peso Saludable	6,501	6,902	13,403	70	71	141	-	-	-	6,572	6,974	13,546
3,500 gramos y más	2,918	1,901	4,819	-	1	1	-	-	-	2,919	1,902	4,821
No esp.*	-	2	2	-	-	-	-	-	-	-	2	2
Total	10,267	9,722	19,989	206	225	432	6	6	12	10,481	9,954	20,436
Año 2020												
Extremadamente Bajo Peso	49	43	93	8	11	19	2	4	6	59	58	118
Muy Bajo Peso	67	58	125	13	12	25	-	1	1	80	71	151
Bajo Peso	642	753	1395	126	133	259	-	4	4	769	890	1,659
Peso Saludable	6,067	6,336	12403	71	49	120	1	-	1	6,143	6,391	12,534
3,500 gramos y más	2,685	1,809	4494	1	1	2	-	-	-	2,687	1,810	4,497
No esp.*	17	9	26	-	-	-	-	-	-	17	9	26
Total	9,527	9,008	18536	219	206	425	3	9	12	9,755	9,229	18,985

* No especificado.

Tabla 36. Nacimientos vivos por método de parto y resultados índice de Apgar: Puerto Rico, 2017.

Apgar Score	Método de parto						Total
	Vaginal		Cesárea		No esp.*		
	Núm.	%	Núm.	%	Núm.	%	
1 minuto	12,992	53.0	11,398	47.0	5	0.0	24,395
Puntaje de <5	109	46.6	125	53.4	-	-	234
Puntaje de 5 a 7	784	41.1	1,125	58.9	-	-	1,909
Puntaje de 8 a 10	12,085	54.3	10,146	45.6	5	0.0	22,236
No esp.*	14	87.5	2	12.5	-	-	16
5 minutos	12,992	53.3	11,398	46.7	5	0.0	24,395
Puntaje de <5	42	58.3	30	41.7	-	-	72
Puntaje de 5 a 7	140	38.0	228	62.0	-	-	368
Puntaje de 8 a 10	12,776	53.5	11,106	46.5	5	0.0	23,887
No esp.*	34	50.0	34	50.0	-	-	68

* No especificado.

Tabla 37. Nacimientos vivos por método de parto y resultados índice de Apgar: Puerto Rico, 2018.

Apgar Score	Método de parto						Total
	Vaginal		Cesárea		No esp.*		
	Núm.	%	Núm.	%	Núm.	%	
1 minuto	11,531	53.7	9,955	46.3	-	-	21,486
Puntaje de <5	76	38.6	121	61.4	-	-	197
Puntaje de 5 a 7	645	37.3	1,083	62.7	-	-	1,728
Puntaje de 8 a 10	10,803	55.2	8,750	44.8	-	-	19,553
No esp.*	7	87.5	1	12.5	-	-	8
5 minutos	11,531	53.7	9,955	46.3	-	-	21,486
Puntaje de <5	25	51.0	24	49.0	-	-	49
Puntaje de 5 a 7	125	40.1	187	59.9	-	-	312
Puntaje de 8 a 10	11,369	53.9	9,741	46.1	-	-	21,110
No esp.*	12	80.0	3	20.0	-	-	15

* No especificado.

Tabla 38. Nacimientos vivos por método de parto y resultados índice de Apgar: Puerto Rico, 2019

Apgar Score	Método de parto						Total
	Vaginal		Cesárea		No esp.*		
	Núm.	%	Núm.	%	Núm.	%	
1 minuto	10,828	53.0	9,598	47.0	10	0.0	20,436
Puntaje de <5	84	41.0	121	59.0	-	-	205
Puntaje de 5 a 7	669	37.4	1,117	62.5	1	0.1	1,787
Puntaje de 8 a 10	10,067	54.6	8,358	45.3	8	0.0	18,433
No esp.*	8	72.7	2	18.2	1	9.1	11
5 minutos	10,828	53.0	9,598	47.0	10	0.0	20,436
Puntaje de <5	30	61.2	19	38.8	-	-	49
Puntaje de 5 a 7	142	38.9	223	61.1	-	-	365
Puntaje de 8 a 10	10,648	53.2	9,354	46.7	9	0.0	20,011
No esp.*	8	72.7	2	18.2	1	9.1	11

* No especificado.

Tabla 39. Nacimientos vivos por método de parto y resultados índice de Apgar: Puerto Rico, 2020

Apgar Score	Método de parto						Total
	Vaginal		Cesárea		No esp.*		
	Núm.	%	Núm.	%	Núm.	%	
1 minuto	9,774	51.5	9,065	47.7	147	0.8	18,986
Puntaje de <5	78	42.2	106	57.3	1	0.5	185
Puntaje de 5 a 7	628	38.4	994	60.8	14	0.9	1,636
Puntaje de 8 a 10	9056	52.8	7,956	46.4	130	0.8	17,142
No esp.*	12	52.2	9	39.1	2	8.7	23
5 minutos	9,774	51.5	9,065	47.7	147	0.8	18,986
Puntaje de <5	26	43.3	33	55.0	1	1.7	60
Puntaje de 5 a 7	119	38.5	189	61.2	1	0.3	309
Puntaje de 8 a 10	9,600	51.7	8,812	47.5	143	0.8	18,555
No esp.*	29	46.8	31	50.0	2	3.2	62

* No especificado.

Tabla 40. Nacimientos vivos por método de parto y estado conyugal de los padres: Puerto Rico, 2017 al 2020.

Estado conyugal	Método de parto						Total
	Vaginal		Cesárea		No esp.*		
	Núm.	%	Núm.	%	Núm.	%	
Año 2017							
Casados	3,851	51.7	3,599	48.3	2	0.0	7,452
Viven juntos sin casarse	5,586	53.1	4,935	46.9	2	0.0	10,523
Madres solteras ¹	3,531	55.4	2,841	44.6	1	0.0	6,373
No esp.*	24	51.1	23	48.9	-	-	47
Total	12,992	53.3	11,398	46.7	5	0.0	24,395
Año 2018							
Casados	3,534	53.1	3,125	46.9	-	-	6,659
Viven juntos sin casarse	5,057	53.4	4,421	46.6	-	-	9,478
Madres solteras ¹	2,932	55.0	2,403	45.0	-	-	5,335
No esp.*	8	57.1	6	42.9	-	-	14
Total	11,531	53.7	9,955	46.3	-	-	21,486
Año 2019							
Casados	3,295	52.4	2,990	47.6	2	0.0	6,287
Viven juntos sin casarse	4,717	52.7	4,236	47.3	2	0.0	8,955
Madres solteras ¹	2,812	54.2	2,370	45.7	6	0.1	5,188
No esp.*	4	66.7	2	33.3	-	-	6
Total	10,828	53.0	9,598	47.0	10	0.0	20,436
Año 2020							
Casados	2,819	50.0	2,771	49.2	43	0.8	5,633
Viven juntos sin casarse	4,403	51.9	4,015	47.3	65	0.8	8,483
Madres solteras ¹	2,530	52.4	2,255	46.7	39	0.8	4,824
No esp.*	22	47.8	24	52.2	-	-	46
Total	9,774	51.5	9,065	47.7	147	0.8	18,986

¹ Nacimientos ocurridos en mujeres que no estaban casadas legalmente o los padres no vivían juntos.

* No especificado.

Tabla 41. Nacimientos vivos por grupo de edad de la madre y estado conyugal de los padres: Puerto Rico, 2017 al 2020.

Estado conyugal	Grupos de edad (años)								Total
	< 15	15-19	20-24	25-29	30-34	35-39	40-44	45+	
Año 2017									
Casados	-	199	1,297	2,318	2,180	1,188	258	12	7,452
Viven juntos sin casarse	2	1,170	4,080	2,923	1,483	686	175	4	10,523
Madres solteras ¹	25	1,282	2,620	1,417	659	296	70	4	6,373
No esp.*	-	6	13	17	9	1	1	-	47
Total	27	2,657	8,010	6,675	4,331	2,171	504	20	24,395
Año 2018									
Casados	-	125	1,033	2,109	1,978	1,164	235	15	6,659
Viven juntos sin casarse	-	883	3,542	2,735	1,441	709	164	4	9,478
Madres solteras ¹	14	932	2,141	1,308	578	280	73	9	5,335
No esp.*	-	1	4	3	5	1	-	-	14
Total	14	1,941	6,720	6,155	4,002	2,154	472	28	21,486
Año 2019									
Casados	-	111	937	1,810	1,978	1,140	292	19	6,287
Viven juntos sin casarse	-	839	3,345	2,594	1,379	645	146	7	8,955
Madres solteras ¹	17	945	1,964	1,282	621	280	78	1	5,188
No esp.*	-	-	2	3	1	-	-	-	6
Total	17	1,895	6,248	5,689	3,979	2,065	516	27	20,436
Año 2020									
Casados	-	63	807	1,714	1,697	1,081	262	9	5,633
Viven juntos sin casarse	-	691	3,116	2,590	1,347	606	130	3	8,483
Madres solteras ¹	10	710	1,961	1,236	574	261	67	5	4,824
No esp.*	-	5	15	17	7	2	-	-	46
Total	10	1,469	5,899	5,557	3,625	1,950	459	17	18,986

¹ Nacimientos ocurridos en mujeres que no estaban casadas legalmente o los padres no vivían juntos.

* No especificado.

Tabla 42. Nacimientos vivos por periodo del comienzo del cuidado prenatal y estado conyugal de los padres: Puerto Rico, 2017 al 2020.

Estado conyugal	Comienzo del Cuidado Prenatal										Total
	No Cuidado Prenatal		Primer Trimestre		Segundo Trimestre		Tercer Trimestre		No esp.*		
	Núm.	%	Núm.	%	Núm.	%	Núm.	%	Núm.	%	
Año 2017											
Casados	18	0.2	6,775	90.9	468	6.3	86	1.2	105	1.4	7,452
Viven juntos sin casarse	55	0.5	9,248	87.9	938	8.9	137	1.3	145	1.4	10,523
Madres solteras ¹	55	0.9	5,260	82.5	801	12.6	153	2.4	104	1.6	6,373
No esp.*	1	2.1	35	74.5	8	17.0	-	-	3	6.4	47
Total	129	0.5	21,318	87.4	2,215	9.1	376	1.5	357	1.5	24,395
Año 2018											
Casados	14	0.2	6,019	90.4	440	6.6	85	1.3	101	1.5	6,659
Viven juntos sin casarse	41	0.4	8,163	86.1	1,001	10.6	151	1.6	122	1.3	9,478
Madres solteras ¹	48	0.9	4,279	80.2	793	14.9	129	2.4	86	1.6	5,335
No esp.*	5	35.7	7	50.0	1	7.1	-	-	1	7.1	14
Total	108	0.5	18,468	86.0	2,235	10.4	365	1.7	310	1.4	21,486
Año 2019											
Casados	12	0.2	5,835	92.8	342	5.4	63	1.0	35	0.6	6,287
Viven juntos sin casarse	38	0.4	7,990	89.2	746	8.3	125	1.4	56	0.6	8,955
Madres solteras ¹	55	1.1	4,327	83.4	661	12.7	106	2.0	39	0.8	5,188
No esp.*	2	33.3	2	33.3	1	16.7	1	16.7	-	-	6
Total	107	0.5	18,154	88.8	1,750	8.6	295	1.4	130	0.6	20,436
Año 2020											
Casados	9	0.2	5,080	90.2	313	5.6	65	1.2	166	2.9	5,633
Viven juntos sin casarse	44	0.5	7,334	86.5	743	8.8	110	1.3	252	3.0	8,483
Madres solteras ¹	50	1.0	3,977	82.4	537	11.1	100	2.1	160	3.3	4,824
No esp.*	-	-	41	89.1	2	4.3	-	-	3	6.5	46
Total	103	0.5	16,432	86.5	1,595	8.4	275	1.4	581	3.1	18,986

¹ Nacimientos ocurridos en mujeres que no estaban casadas legalmente o los padres no vivían juntos.

* No especificado.

Tabla 43. Nacimientos vivos por número de visitas prenatales y estado conyugal de los padres: Puerto Rico, 2017 al 2020.

Estado conyugal	Visitas Prenatales							Total
	Ninguna visita	< 5	5-9	10-14	15-19	20+	No esp.*.	
Año 2017								
Casados	18	65	958	4,681	1,465	259	6	7,452
Viven juntos sin casarse	55	195	1,985	6,446	1,583	247	12	10,523
Madres solteras ¹	55	190	1,410	3,754	834	121	9	6,373
No esp.*	1	2	15	21	4	2	2	47
Total	129	452	4,368	14,902	3,886	629	29	24,395
Año 2018								
Casados	14	54	744	4,286	1,332	225	4	6,659
Viven juntos sin casarse	41	165	1,641	5,873	1,566	184	8	9,478
Madres solteras ¹	48	149	1,166	3,191	688	86	7	5,335
No esp.*	5	-	1	6	1	-	1	14
Total	108	368	3,552	13,356	3,587	495	20	21,486
Año 2019								
Casados	12	58	657	4,018	1,299	239	4	6,287
Viven juntos sin casarse	38	117	1,406	5,803	1,422	163	6	8,955
Madres solteras ¹	55	151	994	3,170	725	86	7	5,188
No esp.*	2	-	2	1	1	-	-	6
Total	107	326	3,059	12,992	3,447	488	17	20,436
Año 2020								
Casados	9	62	647	3,600	1,112	148	55	5,633
Viven juntos sin casarse	43	146	1,502	5,276	1,282	133	101	8,483
Madres solteras ¹	50	134	986	2,906	624	66	58	4,824
No esp.*	-	1	8	28	8	-	1	46
Total	102	343	3,143	11,810	3,026	347	215	18,986

¹ Nacimientos ocurridos en mujeres que no estaban casadas legalmente o los padres no vivían juntos.

* No especificado.

Tabla 44. Nacimientos vivos por periodo del comienzo del cuidado prenatal y escolaridad de la madre: Puerto Rico, 2017 y 2018.

Escolaridad de la madre	Comienzo del Cuidado Prenatal										
	No Cuidado Prenatal		Primer Trimestre		Segundo Trimestre		Tercer Trimestre		No esp.*		Total
	Núm.	%	Núm.	%	Núm.	%	Núm.	%	Núm.	%	Núm.
Año 2017											
8vo grado o menos	8	1.7	348	74.0	85	18.1	22	4.7	7	1.5	470
9no - 12mo grado, sin diploma	31	1.3	1,831	77.9	374	15.9	69	2.9	44	1.9	2,349
Graduado escuela superior o GED completado	41	0.7	5,299	85.3	673	10.8	105	1.7	96	1.5	6,214
Algunos créditos universitarios, pero sin grado	14	0.3	4,168	87.6	442	9.3	76	1.6	57	1.2	4,757
Grado asociado	17	0.5	3,389	89.9	263	7.0	41	1.1	60	1.6	3,770
Bachillerato	15	0.3	4,625	91.8	286	5.7	46	0.9	67	1.3	5,039
Maestría	2	0.2	1,214	92.7	64	4.9	12	0.9	18	1.4	1,310
Doctorado o Grado profesional	-	-	434	92.5	24	5.1	3	0.6	8	1.7	469
No esp.*	1	5.9	10	58.8	4	23.5	2	11.8	-	-	17
Total	129	0.5	21,318	87.4	2,215	9.1	376	1.5	357	1.5	24,395
Año 2018											
8vo grado o menos	14	3.5	271	67.2	97	24.1	7	1.7	14	3.5	403
9no - 12mo grado, sin diploma	23	1.3	1,380	75.9	322	17.7	64	3.5	29	1.6	1,818
Graduado escuela superior o GED completado	29	0.5	4,521	82.7	721	13.2	120	2.2	76	1.4	5,467
Algunos créditos universitarios, pero sin grado	12	0.3	3,198	85.6	412	11.0	58	1.6	58	1.6	3,738
Grado asociado	9	0.3	3,031	89.4	269	7.9	34	1.0	49	1.4	3,392
Bachillerato	13	0.3	4,411	90.7	321	6.6	52	1.1	65	1.3	4,862
Maestría	2	0.2	1,193	92.4	63	4.9	18	1.4	15	1.2	1,291
Doctorado o Grado profesional	-	-	441	91.9	25	5.2	10	2.1	4	0.8	480
No esp.*	6	17.1	22	62.9	5	14.3	2	5.7	-	-	35
Total	108	0.5	18,468	86.0	2,235	10.4	365	1.7	310	1.4	21,486

* No especificado.

Tabla 45. Nacimientos vivos por periodo del comienzo del cuidado prenatal y escolaridad de la madre: Puerto Rico, 2019 y 2020.

Escolaridad de la madre	Comienzo del Cuidado Prenatal										
	No Cuidado Prenatal		Primer Trimestre		Segundo Trimestre		Tercer Trimestre		No esp.*		Total
	Núm.	%	Núm.	%	Núm.	%	Núm.	%	Núm.	%	Núm.
Año 2019											
8vo grado o menos	9	2.5	267	75.2	63	17.7	11	3.1	5	1.4	355
9no - 12mo grado, sin diploma	17	1.0	1,311	78.6	276	16.6	50	3.0	13	0.8	1,667
Graduado escuela superior o GED completado	32	0.6	4,500	86.1	558	10.7	100	1.9	38	0.7	5,228
Algunos créditos universitarios, pero sin grado	14	0.4	3,145	88.7	318	9.0	48	1.4	22	0.6	3,547
Grado asociado	16	0.5	2,907	90.9	226	7.1	34	1.1	14	0.4	3,197
Bachillerato	14	0.3	4,395	93.2	240	5.1	43	0.9	26	0.6	4,718
Maestría	1	0.1	1,159	94.5	53	4.3	6	0.5	8	0.7	1,227
Doctorado o Grado profesional	2	0.4	454	95.8	14	3.0	2	0.4	2	0.4	474
No esp.*	2	8.7	16	69.6	2	8.7	1	4.3	2	8.7	23
Total	107	0.5	18,154	88.8	1,750	8.6	295	1.4	130	0.6	20,436
Año 2020											
8vo grado o menos	4	1.5	196	72.3	59	21.8	4	1.5	8	3.0	271
9no - 12mo grado, sin diploma	17	1.2	1,075	75.8	234	16.5	43	3.0	49	3.5	1,418
Graduado escuela superior o GED completado	40	0.8	4,043	84.0	497	10.3	88	1.8	147	3.1	4,815
Algunos créditos universitarios, pero sin grado	9	0.3	2,877	86.0	302	9.0	53	1.6	105	3.1	3,346
Grado asociado	14	0.5	2,736	89.4	195	6.4	30	1.0	86	2.8	3,061
Bachillerato	16	0.4	3,983	90.7	216	4.9	40	0.9	134	3.1	4,389
Maestría	-	-	1,031	91.1	63	5.6	9	0.8	29	2.6	1,132
Doctorado o Grado profesional	1	0.2	406	90.0	24	5.3	8	1.8	12	2.7	451
No esp.*	2	1.9	85	82.5	5	4.9	-	-	11	10.7	103
Total	103	0.5	16,432	86.5	1,595	8.4	275	1.4	581	3.1	18,986

* No especificado.

Tabla 46. Nacimientos vivos por método de parto y periodo del comienzo del cuidado prenatal: Puerto Rico, 2017 al 2020.

Comienzo Cuidado Prenatal	Método de parto						Total
	Vaginal		Cesárea		No esp.*		
	Núm.	%	Núm.	%	Núm.	%	
Año 2017							
No Cuidado Prenatal	81	62.8	48	37.2	-	-	129
Primer Trimestre	11,268	52.9	10,045	47.1	5	0.0	21,318
Segundo Trimestre	1,244	56.2	971	43.8	-	-	2,215
Tercer Trimestre	205	54.5	171	45.5	-	-	376
No esp.*	194	54.3	163	45.7	-	-	357
Total	12,992	53.3	11,398	46.7	5	0.0	24,395
Año 2018							
No Cuidado Prenatal	80	74.1	28	25.9	-	-	108
Primer Trimestre	9,841	53.3	8,627	46.7	-	-	18,468
Segundo Trimestre	1,240	55.5	995	44.5	-	-	2,235
Tercer Trimestre	201	55.1	164	44.9	-	-	365
No esp.*	169	54.5	141	45.5	-	-	310
Total	11,531	53.7	9,955	46.3	-	-	21,486
Año 2019							
No Cuidado Prenatal	68	63.6	39	36.4	-	-	107
Primer Trimestre	9,545	52.6	8,600	47.4	9	0.0	18,154
Segundo Trimestre	976	55.8	774	44.2	-	-	1,750
Tercer Trimestre	167	56.6	127	43.1	1	0.3	295
No esp.*	72	55.4	58	44.6	-	-	130
Total	10,828	53.0	9,598	47.0	10	0.0	20,436
Año 2020							
No Cuidado Prenatal	61	59.2	41	39.8	1	1.0	103
Primer Trimestre	8,394	51.1	7,922	48.2	116	0.7	16,432
Segundo Trimestre	870	54.5	713	44.7	12	0.8	1,595
Tercer Trimestre	158	57.5	116	42.2	1	0.4	275
No esp.*	291	50.1	273	47.0	17	2.9	581
Total	9,774	51.5	9,065	47.7	147	0.8	18,986

* No especificado.

Tabla 47. Nacimientos vivos por periodo que comenzó el cuidado prenatal y número de visitas prenatales: Puerto Rico, 2017 y 2018.

Comienzo del Cuidado Prenatal	Visitas Prenatales							Total
	Ninguna visita	< 5	5-9	10-14	15-19	20+	No esp.*	
Año 2017								
No Cuidado Prenatal	129	-	-	-	-	-	-	129
Primer Trimestre	-	127	3,029	13,848	3,715	599	-	21,318
Segundo Trimestre	-	155	1,120	830	90	20	-	2,215
Tercer Trimestre	-	148	142	68	17	1	-	376
Desconocido	-	22	77	156	64	9	29	357
Total	129	452	4,368	14,902	3,886	629	29	24,395
Año 2018								
No Cuidado Prenatal	108	-	-	-	-	-	-	108
Primer Trimestre	-	112	2,265	12,214	3,417	458	2	18,468
Segundo Trimestre	-	147	1,042	933	91	22	-	2,235
Tercer Trimestre	-	94	179	73	18	1	-	365
Desconocido	-	15	66	136	61	14	18	310
Total	108	368	3,552	13,356	3,587	495	20	21,486

* No especificado.

Tabla 48. Nacimientos vivos por periodo que comenzó el cuidado prenatal y número de visitas prenatales: Puerto Rico, 2019 y 2020.

Comienzo del Cuidado Prenatal	Visitas Prenatales							Total
	Ninguna visita	< 5	5-9	10-14	15-19	20+	No esp.*	
Año 2019								
No Cuidado Prenatal	107	-	-	-	-	-	-	107
Primer Trimestre	-	86	2,013	12,229	3,357	465	4	18,154
Segundo Trimestre	-	128	878	671	58	14	1	1,750
Tercer Trimestre	-	105	144	36	8	2	-	295
No esp.*	-	7	24	56	24	7	12	130
Total	107	326	3,059	12,992	3,447	488	17	20,436
Año 2020								
No Cuidado Prenatal	102	-	-	-	-	-	1	103
Primer Trimestre	-	97	2,149	10,929	2,889	313	55	16,432
Segundo Trimestre	-	125	783	605	60	18	4	1,595
Tercer Trimestre	-	101	120	49	3	1	1	275
No esp.*	-	20	91	227	74	15	154	581
Total	102	343	3,143	11,810	3,026	347	215	18,986

* No especificado.

Tabla 49. Nacimientos vivos por número de visitas prenatales y método de parto: Puerto Rico, 2017 al 2020.

Visitas Prenatales	Método de parto						Total
	Vaginal		Cesárea		No esp.*		
	Núm.	%	Núm.	%	Núm.	%	
Año 2017							
Ninguna visita	81	62.8	48	37.2	-	-	129
< 5	267	59.1	185	40.9	-	-	452
5-9	2,435	55.7	1,933	44.3	-	-	4,368
10-14	8,066	54.1	6,833	45.9	3	0.0	14,902
15-19	1,872	48.2	2,012	51.8	2	0.1	3,886
20+	260	41.3	369	58.7	-	-	629
No esp.*	11	37.9	18	62.1	-	-	29
Total	12,992	53.3	11,398	46.7	5	0.0	24,395
Año 2018							
Ninguna visita	80	74.1	28	25.9	-	-	108
< 5	233	63.3	135	36.7	-	-	368
5-9	1,983	55.8	1,569	44.2	-	-	3,552
10-14	7,300	54.7	6,056	45.3	-	-	13,356
15-19	1,739	48.5	1,848	51.5	-	-	3,587
20+	186	37.6	309	62.4	-	-	495
No esp.*	10	50.0	10	50.0	-	-	20
Total	11,531	53.7	9,955	46.3	-	-	21,486
Año 2019							
Ninguna visita	68	63.6	39	36.4	-	-	107
< 5	182	55.8	143	43.9	1	0.3	326
5-9	1,721	56.3	1,338	43.7	-	-	3,059
10-14	6,971	53.7	6,012	46.3	9	0.1	12,992
15-19	1,688	49.0	1,759	51.0	-	-	3,447
20+	188	38.5	300	61.5	-	-	488
No esp.*	10	58.8	7	41.2	-	-	17
Total	10,828	53.0	9,598	47.0	10	0.0	20,436
Año 2020							
Ninguna visita	61	59.8	41	40.2	-	-	102
< 5	192	56.0	149	43.4	2	0.6	343
5-9	1,705	54.2	1,413	45.0	25	0.8	3,143
10-14	6,137	52.0	5,586	47.3	87	0.7	11,810
15-19	1,443	47.7	1,560	51.6	23	0.8	3,026
20+	133	38.3	212	61.1	2	0.6	347
No esp.*	103	47.9	104	48.4	8	3.7	215
Total	9,774	51.5	9,065	47.7	147	0.8	18,986

* No especificado.

Tabla 50. Nacimientos vivos por número de visitas prenatales y grupo de edad de la madre: Puerto Rico, 2017 y 2018.

Grupos de edad (años)	Visitas Prenatales							Total
	Ninguna visita	< 5	5-9	10-14	15-19	20+	No esp.*	
Año 2017								
< 15	-	1	8	15	2	-	1	27
15-19	18	77	660	1,583	269	48	2	2,657
20-24	45	196	1,701	4,843	1,069	145	11	8,010
25-29	27	95	1,112	4,113	1,140	179	9	6,675
30-34	25	50	560	2,716	840	137	3	4,331
35-39	9	24	255	1,327	453	100	3	2,171
40-44	5	9	69	294	107	20	-	504
45+	-	-	3	11	6	-	-	20
Total	129	452	4,368	14,902	3,886	629	29	24,395
Año 2018								
< 15	2	-	6	5	1	-	-	14
15-19	18	58	485	1,159	205	16	-	1,941
20-24	28	152	1,350	4,158	911	111	10	6,720
25-29	31	96	915	3,896	1,087	125	5	6,155
30-34	22	39	481	2,526	792	138	4	4,002
35-39	4	17	247	1,331	473	81	1	2,154
40-44	3	6	64	264	114	21	-	472
45+	-	-	4	17	4	3	-	28
Total	108	368	3,552	13,356	3,587	495	20	21,486

* No especificado.

Tabla 51. Nacimientos vivos por número de visitas prenatales y grupo de edad de la madre: Puerto Rico, 2019 y 2020.

Grupos de edad (años)	Visitas Prenatales							Total
	Ninguna visita	< 5	5-9	10-14	15-19	20+	No esp.*	
Año 2019								
< 15	-	4	5	6	2	-	-	17
15-19	15	41	404	1,200	216	19	-	1,895
20-24	34	132	1,164	3,934	881	97	6	6,248
25-29	30	69	762	3,737	953	137	1	5,689
30-34	26	48	422	2,562	818	101	2	3,979
35-39	8	25	243	1,242	454	93	-	2,065
40-44	2	7	52	297	119	39	-	516
45+	-	-	7	14	4	2	-	27
Total	115	326	3,059	12,992	3,447	488	9	20,436
Año 2020								
< 15	-	2	3	4	1	-	-	10
15-19	12	42	341	892	148	12	22	1,469
20-24	31	126	1,161	3,689	746	76	70	5,899
25-29	31	87	883	3,544	854	96	62	5,557
30-34	12	56	480	2,236	739	70	31	3,624
35-39	16	24	226	1,154	435	69	26	1,950
40-44	-	6	45	283	97	24	4	459
45+	-	-	4	8	6	-	-	18
Total	102	343	3,143	11,810	3,026	347	215	18,986

* No especificado.

Tabla 52. Nacimientos vivos por número de visitas prenatales y escolaridad de la madre: Puerto Rico, 2017 y 2018.

Escolaridad de la madre	Visitas Prenatales							Total
	Ninguna visita	< 5	5-9	10-14	15-19	20+	No esp.*	
Año 2017								
8vo grado o menos	8	27	156	237	32	9	1	470
9no - 12mo grado, sin diploma	31	112	671	1,271	225	33	6	2,349
Graduado escuela superior o GED completado	41	135	1,412	3,702	796	118	10	6,214
Algunos créditos universitarios, pero sin grado	14	88	824	2,993	725	112	1	4,757
Grado asociado	17	43	580	2,389	627	109	5	3,770
Bachillerato	15	38	560	3,216	1,044	163	3	5,039
Maestría	2	7	116	797	324	62	2	1,310
Doctorado o Grado profesional	-	1	43	290	111	23	1	469
No esp.*	1	1	6	7	2	-	-	17
Total	129	452	4,368	14,902	3,886	629	29	24,395
Año 2018								
8vo grado o menos	14	25	128	198	30	6	2	403
9no - 12mo grado, sin diploma	23	91	489	1,045	152	17	1	1,818
Graduado escuela superior o GED completado	29	119	1,155	3,328	753	76	7	5,467
Algunos créditos universitarios, pero sin grado	12	52	603	2,423	563	80	5	3,738
Grado asociado	9	42	489	2,163	609	77	3	3,392
Bachillerato	13	33	529	3,084	1,033	169	1	4,862
Maestría	2	4	113	794	329	49	-	1,291
Doctorado o Grado profesional	-	1	37	305	115	21	1	480
No esp.*	6	1	9	16	3	-	-	35
Total	108	368	3,552	13,356	3,587	495	20	21,486

* No especificado.

Tabla 53. Nacimientos vivos por número de visitas prenatales y escolaridad de la madre: Puerto Rico, 2019 y 2020.

Escolaridad de la madre	Visitas Prenatales							Total
	Ninguna visita	< 5	5-9	10-14	15-19	20+	No esp.*	
Año 2019								
8vo grado o menos	9	22	98	196	26	2	2	355
9no - 12mo grado, sin diploma	17	72	453	967	144	13	1	1,667
Graduado escuela superior o GED completado	32	106	972	3,316	720	80	2	5,228
Algunos créditos universitarios, pero sin grado	14	58	569	2,233	590	79	4	3,547
Grado asociado	16	33	398	2,098	579	73	-	3,197
Bachillerato	14	26	426	3,089	996	161	6	4,718
Maestría	1	4	93	797	280	52	-	1,227
Doctorado o Grado profesional	2	3	42	289	110	28	-	474
No esp.*	2	2	8	7	2	-	2	23
Total	107	326	3,059	12,992	3,447	488	17	20,436
Año 2020								
8vo grado o menos	4	16	88	136	22	-	5	271
9no - 12mo grado, sin diploma	17	74	402	780	117	13	15	1,418
Graduado escuela superior o GED completado	40	121	1,004	2,979	544	65	62	4,815
Algunos créditos universitarios, pero sin grado	9	46	585	2,113	502	52	39	3,346
Grado asociado	13	35	414	2,006	510	55	28	3,061
Bachillerato	16	34	474	2,815	906	99	45	4,389
Maestría	-	10	118	668	282	44	10	1,132
Doctorado o Grado profesional	1	5	32	265	127	18	3	451
No esp.*	2	2	26	48	16	1	8	103
Total	102	343	3,143	11,810	3,026	347	215	18,986

* No especificado.

Tabla 54. *Nacimientos vivos por sexo, municipio de residencia y edad de la madre: Puerto Rico, 2017.*

Municipio	Grupos de edad								
	Total			< 15 años			15-19 años		
	Masc.	Fem.	Total	Masc.	Fem.	Total	Masc.	Fem.	Total
Adjuntas	60	61	121	-	-	-	7	5	12
Aguada	127	102	229	-	-	-	8	8	16
Aguadilla	161	190	351	-	1	1	18	18	36
Aguas Buenas	93	85	178	-	-	-	11	13	24
Aibonito	77	95	172	-	-	-	8	9	17
Añasco	69	70	139	1	-	1	9	5	14
Arecibo	320	287	607	1	1	2	24	26	50
Arroyo	77	77	154	-	-	-	7	2	9
Barceloneta	100	103	203	-	-	-	3	6	9
Barranquitas	119	133	252	-	-	-	6	14	20
Bayamón	745	645	1,390	-	-	-	57	44	101
Cabo Rojo	126	127	253	-	-	-	13	8	21
Caguas	460	431	891	-	-	-	29	25	54
Camuy	102	108	210	-	-	-	6	7	13
Canóvanas	187	156	343	-	-	-	19	12	31
Carolina	572	544	1,116	-	-	-	38	33	71
Cataño	90	95	185	-	-	-	16	11	27
Cayey	164	156	320	-	-	-	15	19	34
Ceiba	39	30	69	-	-	-	3	5	8
Ciales	71	66	137	-	-	-	4	5	9
Cidra	166	156	322	-	-	-	10	8	18
Coamo	154	116	270	-	-	-	14	8	22
Comerio	81	78	159	-	-	-	5	8	13
Corozal	150	149	299	-	-	-	14	11	25
Culebra	8	7	15	-	-	-	1	-	1
Dorado	146	124	270	-	-	-	8	9	17
Fajardo	127	112	239	-	-	-	12	11	23
Florida	51	44	95	-	-	-	6	5	11
Guánica	71	59	130	1	-	1	4	7	11
Guayama	131	137	268	-	-	-	10	7	17
Guayanilla	66	73	139	1	-	1	6	4	10
Guaynabo	297	279	576	-	-	-	14	25	39
Gurabo	156	135	291	-	-	-	8	12	20
Hatillo	123	124	247	-	-	-	11	14	25
Hormigueros	58	37	95	-	-	-	2	5	7

Municipio	Grupos de edad								
	Total			< 15 años			15-19 años		
	Masc.	Fem.	Total	Masc.	Fem.	Total	Masc.	Fem.	Total
Humacao	216	184	400	-	-	-	22	13	35
Isabela	131	134	265	-	-	-	12	6	18
Jayuya	59	63	122	-	-	-	10	1	11
Juana Díaz	216	170	386	-	-	-	11	12	23
Juncos	156	147	303	-	-	-	8	8	16
Lajas	81	65	146	-	-	-	10	9	19
Lares	94	90	184	-	-	-	5	8	13
Las Marías	25	37	62	-	-	-	1	4	5
Las Piedras	118	126	244	-	-	-	14	12	26
Loíza	88	70	158	-	-	-	6	8	14
Luquillo	80	63	143	-	-	-	5	4	9
Manatí	158	163	321	-	-	-	14	17	31
Maricao	22	17	39	-	-	-	7	3	10
Maunabo	35	33	68	-	-	-	3	2	5
Mayagüez	282	254	536	1	-	1	25	24	49
Moca	142	132	274	-	1	1	14	16	30
Morovis	129	119	248	-	-	-	13	10	23
Naguabo	87	94	181	-	-	-	12	8	20
Naranjito	104	129	233	-	-	-	15	9	24
Orocovis	97	99	196	-	-	-	11	8	19
Patillas	61	40	101	-	-	-	4	6	10
Peñuelas	90	113	203	-	-	-	4	5	9
Ponce	621	572	1,193	-	1	1	48	48	96
Quebradillas	88	74	162	-	-	-	5	4	9
Rincón	45	41	86	-	-	-	3	1	4
Río Grande	170	161	331	-	-	-	16	13	29
Sabana Grande	91	71	162	-	-	-	7	3	10
Salinas	122	100	222	-	-	-	7	6	13
San Germán	111	107	218	-	-	-	16	6	22
San Juan	1,327	1,291	2,618	-	1	1	108	90	198
San Lorenzo	135	107	242	-	-	-	10	10	20
San Sebastián	131	132	263	-	-	-	14	12	26
Santa Isabel	85	82	167	-	-	-	5	5	10
Toa Alta	240	241	481	-	-	-	17	16	33
Toa Baja	288	285	573	-	-	-	20	26	46
Trujillo Alto	207	200	407	-	-	-	16	16	32
Utuado	101	103	204	-	-	-	8	11	19
Vega Alta	155	119	274	-	-	-	7	10	17

Municipio	Grupos de edad								
	Total			< 15 años			15-19 años		
	Masc.	Fem.	Total	Masc.	Fem.	Total	Masc.	Fem.	Total
Vega Baja	231	209	440	2	-	2	18	12	30
Vieques	36	37	73	-	-	-	6	2	8
Villalba	106	92	198	-	-	-	6	8	14
Yabucoa	108	108	216	1	1	2	13	14	27
Yauco	106	143	249	-	-	-	11	7	18
En P. R. (sin esp.)	2	-	2	-	-	-	-	-	-
Fuera de P. R.	27	33	60	-	-	-	-	2	2
No esp.*	4	2	6	-	-	-	2	2	4
Total	12,552	11,843	24,395	8	6	14	1,015	926	1,941

* No especificado.

Tabla 54.1. *Nacimientos vivos por sexo, municipio de residencia y edad de la madre: Puerto Rico, 2017. (Continuación)*

Municipio	Grupos de edad								
	20-24 años			25-29 años			30-34 años		
	Masc.	Fem.	Total	Masc.	Fem.	Total	Masc.	Fem.	Total
Adjuntas	14	11	25	11	17	28	18	9	27
Aguada	39	33	72	35	33	68	23	21	44
Aguadilla	45	50	95	52	54	106	26	35	61
Aguas Buenas	21	23	44	25	23	48	23	9	32
Aibonito	27	25	52	24	33	57	9	9	18
Añasco	24	17	41	13	22	35	21	10	31
Arecibo	86	92	178	80	81	161	60	49	109
Arroyo	27	16	43	15	24	39	15	10	25
Barceloneta	16	31	47	31	18	49	20	22	42
Barranquitas	41	33	74	24	36	60	19	23	42
Bayamón	161	178	339	220	199	419	125	100	225
Cabo Rojo	40	47	87	35	25	60	22	30	52
Caguas	129	132	261	123	111	234	85	79	164
Camuy	32	31	63	29	28	57	19	17	36
Canóvanas	55	42	97	59	49	108	23	24	47
Carolina	140	126	266	151	156	307	116	98	214
Cataño	29	33	62	16	21	37	14	8	22
Cayey	53	43	96	44	46	90	27	23	50
Ceiba	13	10	23	14	9	23	7	5	12
Ciales	16	21	37	16	15	31	11	12	23
Cidra	50	47	97	50	47	97	35	31	66
Coamo	54	45	99	27	26	53	20	20	40
Comerio	13	25	38	20	32	52	18	13	31
Corozal	40	29	69	43	42	85	20	19	39
Culebra	1	1	2	1	1	2	3	1	4
Dorado	36	28	64	43	27	70	26	25	51
Fajardo	40	44	84	33	34	67	21	14	35
Florida	16	13	29	18	14	32	7	9	16
Guánica	17	22	39	15	17	32	11	11	22
Guayama	36	51	87	35	38	73	21	19	40
Guayanilla	19	17	36	25	17	42	10	16	26
Guaynabo	51	46	97	81	65	146	91	63	154
Gurabo	46	34	80	43	28	71	27	23	50
Hatillo	38	32	70	37	37	74	21	24	45
Hormigueros	8	6	14	15	7	22	14	8	22

Municipio	Grupos de edad								
	20-24 años			25-29 años			30-34 años		
	Masc.	Fem.	Total	Masc.	Fem.	Total	Masc.	Fem.	Total
Humacao	46	49	95	66	52	118	40	28	68
Isabela	34	29	63	30	32	62	27	40	67
Jayuya	17	24	41	22	19	41	5	9	14
Juana Díaz	46	40	86	67	46	113	41	37	78
Juncos	52	40	92	45	46	91	22	27	49
Lajas	30	33	63	25	23	48	7	13	20
Lares	34	28	62	31	28	59	18	15	33
Las Marías	9	13	22	6	9	15	3	6	9
Las Piedras	38	36	74	43	27	70	26	20	46
Loíza	15	34	49	30	18	48	8	7	15
Luquillo	22	25	47	16	16	32	12	10	22
Manatí	56	47	103	41	42	83	19	30	49
Maricao	4	11	15	6	4	10	7	2	9
Maunabo	7	14	21	5	8	13	7	1	8
Mayagüez	75	76	151	76	66	142	34	43	77
Moca	39	37	76	34	39	73	31	17	48
Morovis	41	40	81	37	32	69	15	16	31
Naguabo	27	27	54	19	26	45	18	12	30
Naranjito	36	33	69	36	40	76	15	16	31
Orocovis	31	33	64	27	23	50	15	15	30
Patillas	12	15	27	19	15	34	16	5	21
Peñuelas	40	16	56	27	40	67	9	19	28
Ponce	162	160	322	179	163	342	91	102	193
Quebradillas	26	27	53	33	24	57	17	14	31
Rincón	14	7	21	17	10	27	9	6	15
Río Grande	66	47	113	37	49	86	40	29	69
Sabana Grande	36	30	66	27	21	48	20	9	29
Salinas	38	33	71	31	28	59	23	20	43
San Germán	33	30	63	30	43	73	22	12	34
San Juan	339	328	667	322	328	650	262	255	517
San Lorenzo	40	28	68	43	28	71	20	21	41
San Sebastián	26	31	57	33	40	73	23	16	39
Santa Isabel	29	30	59	22	20	42	13	11	24
Toa Alta	52	64	116	54	68	122	52	48	100
Toa Baja	72	64	136	77	95	172	52	48	100
Trujillo Alto	53	46	99	58	53	111	50	35	85
Utua	31	23	54	27	30	57	18	17	35
Vega Alta	35	41	76	44	18	62	20	31	51

Municipio	Grupos de edad								
	20-24 años			25-29 años			30-34 años		
	Masc.	Fem.	Total	Masc.	Fem.	Total	Masc.	Fem.	Total
Vega Baja	57	56	113	60	48	108	47	31	78
Vieques	15	9	24	11	10	21	3	4	7
Villalba	27	46	73	35	32	67	14	13	27
Yabucoa	39	38	77	31	18	49	17	22	39
Yauco	24	35	59	35	31	66	24	32	56
En P. R. (sin esp.)	-	-	-	-	-	-	-	-	-
Fuera de P. R.	2	6	8	5	11	16	8	9	17
No esp.*	4	3	7	-	2	2	1	-	1
Total	3,404	3,316	6,720	3,422	3,253	6,675	2,269	2,062	4,331

* No especificado.

Tabla 54.2. *Nacimientos vivos por sexo, municipio de residencia y edad de la madre: Puerto Rico, 2017. (Continuación)*

Municipio	Grupos de edad								
	35-39 años			40-44 años			45+		
	Masc.	Fem.	Total	Masc.	Fem.	Total	Masc.	Fem.	Total
Adjuntas	4	3	7	1	1	2	-	-	-
Aguada	13	8	21	2	3	5	-	-	-
Aguadilla	16	12	28	4	3	7	-	-	-
Aguas Buenas	1	12	13	2	-	2	-	-	-
Aibonito	6	9	15	1	-	1	-	-	-
Añasco	10	5	15	4	2	6	-	-	-
Arecibo	31	27	58	8	8	16	-	-	-
Arroyo	3	8	11	4	1	5	-	-	-
Barceloneta	12	12	24	1	2	3	-	-	-
Barranquitas	8	7	15	1	-	1	-	-	-
Bayamón	66	61	127	18	13	31	2	-	2
Cabo Rojo	17	13	30	6	6	12	-	-	-
Caguas	31	41	72	14	9	23	-	1	1
Camuy	7	15	22	3	3	6	-	-	-
Canóvanas	9	10	19	3	4	7	-	-	-
Carolina	66	58	124	12	14	26	-	-	-
Cataño	2	7	9	-	-	-	-	-	-
Cayey	8	15	23	8	4	12	1	-	1
Ceiba	1	1	2	-	1	1	-	-	-
Ciales	1	6	7	-	1	1	-	-	-
Cidra	10	12	22	2	2	4	1	-	1
Coamo	13	8	21	4	1	5	-	-	-
Comerio	2	1	3	2	-	2	-	-	-
Corozal	11	9	20	1	2	3	-	-	-
Culebra	-	1	1	-	1	1	-	-	-
Dorado	21	14	35	2	4	6	-	-	-
Fajardo	6	8	14	3	2	5	-	-	-
Florida	3	4	7	-	-	-	-	-	-
Guánica	7	4	11	4	1	5	-	-	-
Guayama	12	7	19	2	2	4	-	-	-
Guayanilla	9	7	16	-	-	-	-	-	-
Guaynabo	47	52	99	12	11	23	-	-	-
Gurabo	24	16	40	2	9	11	-	-	-
Hatillo	12	7	19	3	1	4	-	1	1
Hormigueros	5	4	9	1	-	1	-	1	1

Municipio	Grupos de edad								
	35-39 años			40-44 años			45+		
	Masc.	Fem.	Total	Masc.	Fem.	Total	Masc.	Fem.	Total
Humacao	15	17	32	2	3	5	-	1	1
Isabela	14	14	28	-	3	3	-	-	-
Jayuya	4	5	9	-	1	1	-	-	-
Juana Díaz	28	15	43	3	2	5	-	-	-
Juncos	12	11	23	-	1	1	-	-	-
Lajas	11	5	16	1	-	1	-	-	-
Lares	8	4	12	3	1	4	-	-	-
Las Marías	2	3	5	1	-	1	-	-	-
Las Piedras	12	15	27	4	1	5	-	-	-
Loíza	4	3	7	2	1	3	-	-	-
Luquillo	5	10	15	4	2	6	-	-	-
Manatí	10	12	22	-	-	-	-	-	-
Maricao	1	1	2	-	-	-	-	-	-
Maunabo	2	3	5	-	-	-	-	-	-
Mayagüez	17	26	43	3	6	9	-	1	1
Moca	12	14	26	2	3	5	-	-	-
Morovis	12	6	18	-	2	2	-	-	-
Naguabo	6	5	11	1	1	2	-	-	-
Naranjito	6	10	16	-	1	1	-	-	-
Orocovis	9	6	15	3	1	4	-	-	-
Patillas	-	3	3	-	-	-	-	-	-
Peñuelas	5	5	10	3	2	5	-	-	-
Ponce	50	37	87	10	20	30	1	-	1
Quebradillas	8	10	18	-	2	2	1	-	1
Rincón	7	8	15	-	2	2	-	-	-
Río Grande	11	19	30	3	2	5	-	-	-
Sabana Grande	5	6	11	3	2	5	-	-	-
Salinas	10	7	17	-	1	1	1	-	1
San Germán	7	8	15	4	2	6	-	-	-
San Juan	143	142	285	37	36	73	2	3	5
San Lorenzo	12	8	20	1	2	3	-	-	-
San Sebastián	9	13	22	5	5	10	-	-	-
Santa Isabel	5	5	10	1	1	2	-	-	-
Toa Alta	23	24	47	1	4	5	1	-	1
Toa Baja	23	28	51	5	2	7	-	-	-
Trujillo Alto	19	25	44	5	6	11	-	-	-
Utua	4	10	14	2	2	4	-	-	-
Vega Alta	7	9	16	4	3	7	-	-	-

Municipio	Grupos de edad								
	35-39 años			40-44 años			45+		
	Masc.	Fem.	Total	Masc.	Fem.	Total	Masc.	Fem.	Total
Vega Baja	20	16	36	3	6	9	1	-	1
Vieques	3	-	3	-	-	-	-	-	-
Villalba	10	3	13	4	1	5	-	-	-
Yabucoa	6	7	13	3	-	3	-	-	-
Yauco	10	11	21	3	5	8	-	1	1
En P. R. (sin esp.)	-	-	-	-	-	-	-	-	-
Fuera de P. R.	8	8	16	-	1	1	-	-	-
No esp.*	1	-	1	1	-	1	-	-	-
Total	1,090	1,081	2,171	257	247	504	11	9	20

* No especificado.

Tabla 55. *Nacimientos vivos por sexo, municipio de residencia y edad de la madre: Puerto Rico, 2018.*

Municipio	Grupos de edad								
	Total			< 15 años			15-19 años		
	Masc.	Fem.	Total	Masc.	Fem.	Total	Masc.	Fem.	Total
Adjuntas	61	53	114	-	-	-	7	5	12
Aguada	117	96	213	-	-	-	8	8	16
Aguadilla	179	152	331	-	1	1	18	18	36
Aguas Buenas	67	82	149	-	-	-	11	13	24
Aibonito	96	68	164	-	-	-	8	9	17
Añasco	85	59	144	1	-	1	9	5	14
Arecibo	285	293	578	1	1	2	24	26	50
Arroyo	60	46	106	-	-	-	7	2	9
Barceloneta	74	77	151	-	-	-	3	6	9
Barranquitas	123	114	237	-	-	-	6	14	20
Bayamón	613	608	1,221	-	-	-	57	44	101
Cabo Rojo	120	120	240	-	-	-	13	8	21
Caguas	416	393	809	-	-	-	29	25	54
Camuy	92	103	195	-	-	-	6	7	13
Canóvanas	151	143	294	-	-	-	19	12	31
Carolina	459	477	936	-	-	-	38	33	71
Cataño	71	88	159	-	-	-	16	11	27
Cayey	137	142	279	-	-	-	15	19	34
Ceiba	30	31	61	-	-	-	3	5	8
Ciales	49	53	102	-	-	-	4	5	9
Cidra	138	136	274	-	-	-	10	8	18
Coamo	144	112	256	-	-	-	14	8	22
Comerio	48	59	107	-	-	-	5	8	13
Corozal	121	95	216	-	-	-	14	11	25
Culebra	3	3	6	-	-	-	1	-	1
Dorado	122	116	238	-	-	-	8	9	17
Fajardo	119	113	232	-	-	-	12	11	23
Florida	40	47	87	-	-	-	6	5	11
Guánica	48	65	113	1	-	1	4	7	11
Guayama	119	140	259	-	-	-	10	7	17
Guayanilla	63	63	126	1	-	1	6	4	10
Guaynabo	272	247	519	-	-	-	14	25	39
Gurabo	150	129	279	-	-	-	8	12	20
Hatillo	107	109	216	-	-	-	11	14	25
Hormigueros	40	30	70	-	-	-	2	5	7

Municipio	Grupos de edad								
	Total			< 15 años			15-19 años		
	Masc.	Fem.	Total	Masc.	Fem.	Total	Masc.	Fem.	Total
Humacao	158	169	327	-	-	-	22	13	35
Isabela	120	112	232	-	-	-	12	6	18
Jayuya	64	52	116	-	-	-	10	1	11
Juana Díaz	163	136	299	-	-	-	11	12	23
Juncos	142	140	282	-	-	-	8	8	16
Lajas	80	85	165	-	-	-	10	9	19
Lares	86	82	168	-	-	-	5	8	13
Las Marías	24	34	58	-	-	-	1	4	5
Las Piedras	134	127	261	-	-	-	14	12	26
Loíza	65	90	155	-	-	-	6	8	14
Luquillo	65	54	119	-	-	-	5	4	9
Manatí	152	125	277	-	-	-	14	17	31
Maricao	15	27	42	-	-	-	7	3	10
Maunabo	24	28	52	-	-	-	3	2	5
Mayagüez	234	239	473	1	-	1	25	24	49
Moca	131	114	245	-	1	1	14	16	30
Morovis	111	107	218	-	-	-	13	10	23
Naguabo	91	87	178	-	-	-	12	8	20
Naranjito	114	108	222	-	-	-	15	9	24
Orocovis	81	78	159	-	-	-	11	8	19
Patillas	38	50	88	-	-	-	4	6	10
Peñuelas	104	71	175	-	-	-	4	5	9
Ponce	502	470	972	-	1	1	48	48	96
Quebradillas	82	78	160	-	-	-	5	4	9
Rincón	38	36	74	-	-	-	3	1	4
Río Grande	168	141	309	-	-	-	16	13	29
Sabana Grande	87	73	160	-	-	-	7	3	10
Salinas	104	82	186	-	-	-	7	6	13
San Germán	119	91	210	-	-	-	16	6	22
San Juan	1,167	1,082	2,249	-	1	1	108	90	198
San Lorenzo	117	103	220	-	-	-	10	10	20
San Sebastián	116	114	230	-	-	-	14	12	26
Santa Isabel	74	88	162	-	-	-	5	5	10
Toa Alta	220	212	432	-	-	-	17	16	33
Toa Baja	243	221	464	-	-	-	20	26	46
Trujillo Alto	205	163	368	-	-	-	16	16	32
Utua	88	80	168	-	-	-	8	11	19
Vega Alta	117	122	239	-	-	-	7	10	17

Municipio	Grupos de edad								
	Total			< 15 años			15-19 años		
	Masc.	Fem.	Total	Masc.	Fem.	Total	Masc.	Fem.	Total
Vega Baja	172	189	361	2	-	2	18	12	30
Vieques	37	20	57	-	-	-	6	2	8
Villalba	90	103	193	-	-	-	6	8	14
Yabucoa	105	101	206	1	1	2	13	14	27
Yauco	109	105	214	-	-	-	11	7	18
En P. R. (sin esp.)	-	1	1	-	-	-	-	-	-
Fuera de P. R.	20	27	47	-	-	-	-	2	2
No esp.*	7	5	12	-	-	-	2	2	4
Total	11,002	10,484	21,486	8	6	14	1,015	926	1,941

* No especificado.

Tabla 55.1. Nacimientos vivos por sexo, municipio de residencia y edad de la madre: Puerto Rico, 2018. (Continuación)

Municipio	Grupos de edad								
	20-24 años			25-29 años			30-34 años		
	Masc.	Fem.	Total	Masc.	Fem.	Total	Masc.	Fem.	Total
Adjuntas	14	11	25	20	19	39	11	11	22
Aguada	39	33	72	36	30	66	21	22	43
Aguadilla	45	50	95	46	35	81	35	28	63
Aguas Buenas	21	23	44	18	22	40	12	17	29
Aibonito	27	25	52	35	17	52	20	9	29
Añasco	24	17	41	29	17	46	13	15	28
Arecibo	86	92	178	85	94	179	60	49	109
Arroyo	27	16	43	9	21	30	10	4	14
Barceloneta	16	31	47	30	19	49	17	10	27
Barranquitas	41	33	74	42	32	74	24	19	43
Bayamón	161	178	339	189	197	386	131	122	253
Cabo Rojo	40	47	87	30	24	54	21	28	49
Caguas	129	132	261	114	92	206	94	89	183
Camuy	32	31	63	32	44	76	18	14	32
Canóvanas	55	42	97	43	44	87	19	26	45
Carolina	140	126	266	129	131	260	87	102	189
Cataño	29	33	62	15	20	35	5	17	22
Cayey	53	43	96	31	44	75	29	27	56
Ceiba	13	10	23	3	8	11	6	4	10
Ciales	16	21	37	15	18	33	12	6	18
Cidra	50	47	97	39	39	78	19	26	45
Coamo	54	45	99	34	34	68	26	15	41
Comerio	13	25	38	19	10	29	9	12	21
Corozal	40	29	69	37	29	66	23	19	42
Culebra	1	1	2	1	2	3	-	-	-
Dorado	36	28	64	27	33	60	30	27	57
Fajardo	40	44	84	31	27	58	19	18	37
Florida	16	13	29	14	16	30	3	9	12
Guánica	17	22	39	14	18	32	7	11	18
Guayama	36	51	87	39	38	77	23	30	53
Guayanilla	19	17	36	21	18	39	10	13	23
Guaynabo	51	46	97	68	54	122	74	59	133
Gurabo	46	34	80	38	43	81	32	26	58
Hatillo	38	32	70	33	36	69	16	17	33
Hormigueros	8	6	14	17	12	29	4	5	9

Municipio	Grupos de edad								
	20-24 años			25-29 años			30-34 años		
	Masc.	Fem.	Total	Masc.	Fem.	Total	Masc.	Fem.	Total
Humacao	46	49	95	50	63	113	26	29	55
Isabela	34	29	63	35	33	68	23	28	51
Jayuya	17	24	41	18	17	35	14	4	18
Juana Díaz	46	40	86	45	35	80	35	28	63
Juncos	52	40	92	44	43	87	24	32	56
Lajas	30	33	63	26	25	51	10	13	23
Lares	34	28	62	29	24	53	8	15	23
Las Marías	9	13	22	8	9	17	3	5	8
Las Piedras	38	36	74	38	42	80	28	17	45
Loíza	15	34	49	25	30	55	10	9	19
Luquillo	22	25	47	14	11	25	14	8	22
Manatí	56	47	103	43	27	70	20	21	41
Maricao	4	11	15	1	7	8	1	5	6
Maunabo	7	14	21	10	10	20	3	2	5
Mayagüez	75	76	151	75	63	138	28	45	73
Moca	39	37	76	40	24	64	20	21	41
Morovis	41	40	81	29	37	66	18	14	32
Naguabo	27	27	54	22	35	57	22	10	32
Naranjito	36	33	69	33	40	73	21	19	40
Orocovis	31	33	64	21	23	44	12	10	22
Patillas	12	15	27	10	10	20	8	11	19
Peñuelas	40	16	56	32	24	56	19	20	39
Ponce	162	160	322	138	139	277	94	66	160
Quebradillas	26	27	53	20	19	39	21	14	35
Rincón	14	7	21	7	9	16	3	10	13
Río Grande	66	47	113	47	52	99	28	14	42
Sabana Grande	36	30	66	24	19	43	16	11	27
Salinas	38	33	71	23	18	41	20	19	39
San Germán	33	30	63	32	36	68	18	12	30
San Juan	339	328	667	302	266	568	237	229	466
San Lorenzo	40	28	68	31	32	63	26	21	47
San Sebastián	26	31	57	46	43	89	13	15	28
Santa Isabel	29	30	59	21	23	44	11	15	26
Toa Alta	52	64	116	71	67	138	40	37	77
Toa Baja	72	64	136	75	56	131	44	46	90
Trujillo Alto	53	46	99	61	46	107	48	30	78
Utua	31	23	54	25	26	51	15	13	28
Vega Alta	35	41	76	34	37	71	26	17	43

Municipio	Grupos de edad								
	20-24 años			25-29 años			30-34 años		
	Masc.	Fem.	Total	Masc.	Fem.	Total	Masc.	Fem.	Total
Vega Baja	57	56	113	40	66	106	32	34	66
Vieques	15	9	24	7	3	10	5	1	6
Villalba	27	46	73	35	24	59	19	17	36
Yabucoa	39	38	77	30	25	55	16	19	35
Yauco	24	35	59	38	33	71	20	16	36
En P. R. (sin esp.)	-	-	-	-	-	-	-	1	1
Fuera de P. R.	2	6	8	4	4	8	8	6	14
No esp.*	4	3	7	1	-	1	-	-	-
Total	3,404	3,316	6,720	3,143	3,012	6,155	2,067	1,935	4,002

* No especificado.

Tabla 55.2. *Nacimientos vivos por sexo, municipio de residencia y edad de la madre: Puerto Rico, 2018. (Continuación)*

Municipio	Grupos de edad								
	35-39 años			40-44 años			45+		
	Masc.	Fem.	Total	Masc.	Fem.	Total	Masc.	Fem.	Total
Adjuntas	8	7	15	1	-	1	-	-	-
Aguada	9	2	11	4	1	5	-	-	-
Aguadilla	31	17	48	3	3	6	1	-	1
Aguas Buenas	4	7	11	1	-	1	-	-	-
Aibonito	4	7	11	2	1	3	-	-	-
Añasco	5	2	7	3	3	6	1	-	1
Arecibo	24	26	50	5	4	9	-	1	1
Arroyo	7	3	10	-	-	-	-	-	-
Barceloneta	7	10	17	1	1	2	-	-	-
Barranquitas	7	11	18	3	5	8	-	-	-
Bayamón	67	51	118	7	14	21	1	2	3
Cabo Rojo	12	11	23	4	2	6	-	-	-
Caguas	39	45	84	11	10	21	-	-	-
Camuy	2	7	9	2	-	2	-	-	-
Canóvanas	11	13	24	4	6	10	-	-	-
Carolina	52	72	124	12	12	24	1	1	2
Cataño	4	5	9	1	2	3	1	-	1
Cayey	6	8	14	3	1	4	-	-	-
Ceiba	3	2	5	2	2	4	-	-	-
Ciales	2	3	5	-	-	-	-	-	-
Cidra	15	12	27	5	4	9	-	-	-
Coamo	13	9	22	3	1	4	-	-	-
Comerio	2	4	6	-	-	-	-	-	-
Corozal	7	5	12	-	2	2	-	-	-
Culebra	-	-	-	-	-	-	-	-	-
Dorado	16	15	31	5	4	9	-	-	-
Fajardo	15	10	25	2	3	5	-	-	-
Florida	1	4	5	-	-	-	-	-	-
Guánica	4	6	10	1	1	2	-	-	-
Guayama	7	11	18	4	3	7	-	-	-
Guayanilla	5	8	13	1	3	4	-	-	-
Guaynabo	47	47	94	16	15	31	2	1	3
Gurabo	23	12	35	3	2	5	-	-	-
Hatillo	7	8	15	2	2	4	-	-	-
Hormigueros	9	2	11	-	-	-	-	-	-

Municipio	Grupos de edad								
	35-39 años			40-44 años			45+		
	Masc.	Fem.	Total	Masc.	Fem.	Total	Masc.	Fem.	Total
Humacao	11	11	22	3	3	6	-	1	1
Isabela	13	14	27	3	2	5	-	-	-
Jayuya	4	6	10	1	-	1	-	-	-
Juana Díaz	19	16	35	6	5	11	1	-	1
Juncos	11	13	24	3	4	7	-	-	-
Lajas	3	3	6	1	2	3	-	-	-
Lares	8	7	15	2	-	2	-	-	-
Las Marías	3	3	6	-	-	-	-	-	-
Las Piedras	14	19	33	2	1	3	-	-	-
Loíza	6	7	13	3	2	5	-	-	-
Luquillo	9	3	12	1	3	4	-	-	-
Manatí	16	11	27	3	2	5	-	-	-
Maricao	1	1	2	1	-	1	-	-	-
Maunabo	1	-	1	-	-	-	-	-	-
Mayagüez	22	28	50	7	3	10	1	-	1
Moca	17	15	32	1	-	1	-	-	-
Morovis	10	5	15	-	1	1	-	-	-
Naguabo	7	6	13	1	1	2	-	-	-
Naranjito	9	5	14	-	2	2	-	-	-
Orocovis	6	4	10	-	-	-	-	-	-
Patillas	4	8	12	-	-	-	-	-	-
Peñuelas	9	5	14	-	1	1	-	-	-
Ponce	48	45	93	12	11	23	-	-	-
Quebradillas	8	13	21	1	1	2	1	-	1
Rincón	8	4	12	2	5	7	1	-	1
Río Grande	9	14	23	2	1	3	-	-	-
Sabana Grande	3	9	12	1	1	2	-	-	-
Salinas	13	3	16	3	3	6	-	-	-
San Germán	20	5	25	-	2	2	-	-	-
San Juan	145	130	275	32	32	64	4	6	10
San Lorenzo	8	10	18	2	2	4	-	-	-
San Sebastián	15	11	26	2	2	4	-	-	-
Santa Isabel	7	15	22	1	-	1	-	-	-
Toa Alta	32	21	53	7	7	14	1	-	1
Toa Baja	25	23	48	7	6	13	-	-	-
Trujillo Alto	22	19	41	5	6	11	-	-	-
Utuado	6	7	13	3	-	3	-	-	-
Vega Alta	10	16	26	5	1	6	-	-	-

Municipio	Grupos de edad								
	35-39 años			40-44 años			45+		
	Masc.	Fem.	Total	Masc.	Fem.	Total	Masc.	Fem.	Total
Vega Baja	18	18	36	5	3	8	-	-	-
Vieques	4	5	9	-	-	-	-	-	-
Villalba	3	8	11	-	-	-	-	-	-
Yabucoa	5	4	9	1	-	1	-	-	-
Yauco	15	10	25	1	4	5	-	-	-
En P. R. (sin esp.)	-	-	-	-	-	-	-	-	-
Fuera de P. R.	4	6	10	2	3	5	-	-	-
No esp.*	-	-	-	-	-	-	-	-	-
Total	1,106	1,048	2,154	243	229	472	16	12	28

* No especificado.

Tabla 56. *Nacimientos vivos por sexo, municipio de residencia y edad de la madre: Puerto Rico, 2019.*

Municipio	Grupos de edad								
	Total ¹			< 15 años			15-19 años		
	Masc.	Fem.	Total	Masc.	Fem.	Total	Masc.	Fem.	Total
Adjuntas	53	46	99	-	-	-	7	4	11
Aguada	96	115	211	-	-	-	5	9	14
Aguadilla	172	150	322	-	-	-	20	14	34
Aguas Buenas	79	68	147	-	1	1	9	3	12
Aibonito	73	77	150	-	-	-	10	12	22
Añasco	76	81	157	-	-	-	3	7	10
Arecibo	257	287	544	-	-	-	27	27	54
Arroyo	60	49	109	-	1	1	3	4	7
Barceloneta	65	60	125	1	-	1	5	11	16
Barranquitas	106	97	203	-	-	-	13	11	24
Bayamón	586	555	1,142	-	-	-	47	51	98
Cabo Rojo	104	119	223	-	-	-	3	13	16
Caguas	345	375	720	-	-	-	33	33	66
Camuy	124	78	202	-	-	-	11	3	14
Canóvanas	140	143	283	-	-	-	9	15	24
Carolina	498	449	947	-	-	-	53	32	85
Cataño	82	71	153	1	-	1	10	10	20
Cayey	134	131	265	-	-	-	9	15	24
Ceiba	25	29	54	-	-	-	1	2	3
Ciales	52	64	116	-	-	-	7	5	12
Cidra	131	104	235	-	-	-	9	10	19
Coamo	126	116	242	-	-	-	11	9	20
Comerio	61	53	114	-	-	-	8	2	10
Corozal	132	127	259	-	-	-	17	16	33
Culebra	11	6	17	-	-	-	2	1	3
Dorado	121	118	239	-	-	-	10	11	21
Fajardo	89	100	189	-	-	-	7	7	14
Florida	41	42	83	-	-	-	2	7	9
Guánica	52	47	99	-	-	-	5	6	11
Guayama	121	113	234	-	-	-	16	12	28
Guayanilla	61	56	117	-	-	-	11	6	17
Guaynabo	271	289	560	-	-	-	16	9	25
Gurabo	121	120	241	-	-	-	3	9	12
Hatillo	100	104	204	-	1	1	8	5	13
Hormigueros	42	35	77	-	-	-	1	2	3

Municipio	Grupos de edad								
	Total ¹			< 15 años			15-19 años		
	Masc.	Fem.	Total	Masc.	Fem.	Total	Masc.	Fem.	Total
Humacao	159	174	333	-	-	-	15	11	26
Isabela	130	112	242	-	-	-	10	7	17
Jayuya	61	55	116	-	-	-	11	8	19
Juana Díaz	156	133	289	-	-	-	11	10	21
Juncos	125	119	244	-	-	-	7	10	17
Lajas	65	58	123	-	-	-	8	3	11
Lares	78	64	142	-	1	1	6	8	14
Las Marías	30	19	49	-	-	-	8	-	8
Las Piedras	115	101	216	-	-	-	12	9	21
Loíza	49	61	110	-	-	-	5	5	10
Luquillo	47	47	94	-	-	-	2	5	7
Manatí	125	139	264	-	-	-	17	12	29
Maricao	20	15	35	-	-	-	3	3	6
Maunabo	37	29	66	-	-	-	4	8	12
Mayagüez	212	195	407	-	-	-	13	23	36
Moca	113	112	225	-	-	-	10	11	21
Morovis	111	117	228	-	-	-	9	9	18
Naguabo	96	87	183	-	-	-	6	4	10
Naranjito	93	106	199	-	-	-	11	9	20
Orocovis	77	67	144	1	-	1	7	8	15
Patillas	56	46	102	-	-	-	8	8	16
Peñuelas	71	65	136	-	-	-	5	11	16
Ponce	501	465	966	-	-	-	44	52	96
Quebradillas	84	70	154	-	-	-	9	4	13
Rincón	33	30	63	-	-	-	1	3	4
Río Grande	141	136	277	-	-	-	15	9	24
Sabana Grande	76	58	134	-	-	-	6	2	8
Salinas	76	81	157	-	-	-	12	6	18
San Germán	72	85	157	-	1	1	6	9	15
San Juan	1,210	1,101	2,311	2	2	4	94	115	209
San Lorenzo	108	112	220	-	-	-	8	10	18
San Sebastián	111	101	212	-	-	-	16	13	29
Santa Isabel	75	64	139	-	-	-	9	8	17
Toa Alta	186	186	372	1	1	2	20	14	34
Toa Baja	225	213	438	1	-	1	18	22	40
Trujillo Alto	199	179	378	-	-	-	16	14	30
Utua	93	77	170	-	-	-	14	7	21
Vega Alta	120	122	242	-	-	-	15	14	29

Municipio	Grupos de edad								
	Total ¹			< 15 años			15-19 años		
	Masc.	Fem.	Total	Masc.	Fem.	Total	Masc.	Fem.	Total
Vega Baja	205	152	357	-	-	-	18	18	36
Vieques	35	37	72	1	-	1	5	5	10
Villalba	85	86	171	-	1	1	10	5	15
Yabucoa	95	74	169	-	-	-	9	10	19
Yauco	84	99	183	-	-	-	10	12	22
En P. R. (sin esp.)	1	1	2	-	-	-	1	-	1
Fuera de P. R.	31	28	59	-	-	-	6	4	10
No esp.*	2	2	4	-	-	-	1	2	3
Total	10,481	9,954	20,436	8	9	17	962	933	1,895

¹ Para el año 2019, hubo 1 nacimiento con sexo desconocido, grupo de edad de la madre de 20 a 24 años.

* No especificado.

Tabla 56.1. *Nacimientos vivos por sexo, municipio de residencia y edad de la madre: Puerto Rico, 2019. (Continuación)*

Municipio	Grupos de edad								
	20-24 años ¹			25-29 años			30-34 años		
	Masc.	Fem.	Total	Masc.	Fem.	Total	Masc.	Fem.	Total
Adjuntas	20	10	30	14	10	24	4	13	17
Aguada	20	31	51	36	31	67	25	34	59
Aguadilla	54	49	103	50	38	88	29	31	60
Aguas Buenas	30	21	51	18	21	39	12	15	27
Aibonito	28	23	51	17	23	40	8	11	19
Añasco	21	16	37	28	25	53	18	18	36
Arecibo	83	98	181	64	86	150	51	50	101
Arroyo	22	13	35	15	14	29	12	11	23
Barceloneta	30	16	46	17	12	29	9	6	15
Barranquitas	40	37	77	28	27	55	12	13	25
Bayamón	171	158	330	178	150	328	127	122	249
Cabo Rojo	23	33	56	30	35	65	28	23	51
Caguas	97	124	221	112	104	216	60	65	125
Camuy	40	27	67	31	23	54	28	19	47
Canóvanas	49	48	97	38	40	78	25	23	48
Carolina	139	139	278	145	113	258	92	107	199
Cataño	30	27	57	19	17	36	14	10	24
Cayey	49	45	94	38	35	73	24	24	48
Ceiba	8	8	16	10	11	21	4	6	10
Ciales	20	25	45	14	20	34	6	10	16
Cidra	41	35	76	36	38	74	27	15	42
Coamo	39	40	79	33	33	66	33	19	52
Comerio	22	21	43	12	12	24	8	12	20
Corozal	44	41	85	33	40	73	21	18	39
Culebra	4	2	6	3	1	4	1	1	2
Dorado	31	29	60	33	31	64	24	30	54
Fajardo	40	30	70	23	36	59	8	18	26
Florida	13	13	26	15	16	31	6	6	12
Guánica	23	16	39	13	10	23	9	12	21
Guayama	31	33	64	35	32	67	17	22	39
Guayanilla	14	21	35	13	12	25	15	15	30
Guaynabo	58	48	106	61	69	130	61	98	159
Gurabo	34	36	70	34	35	69	32	20	52
Hatillo	26	33	59	34	39	73	17	14	31
Hormigueros	14	13	27	9	9	18	12	7	19

Municipio	Grupos de edad								
	20-24 años ¹			25-29 años			30-34 años		
	Masc.	Fem.	Total	Masc.	Fem.	Total	Masc.	Fem.	Total
Humacao	66	59	125	42	51	93	22	36	58
Isabela	36	28	64	38	32	70	24	25	49
Jayuya	21	19	40	17	14	31	8	10	18
Juana Díaz	37	32	69	53	38	91	38	26	64
Juncos	41	46	87	35	30	65	26	16	42
Lajas	17	18	35	17	17	34	9	12	21
Lares	28	20	48	22	10	32	16	19	35
Las Marías	8	5	13	8	4	12	2	5	7
Las Piedras	35	31	66	29	29	58	28	21	49
Loíza	14	24	38	14	18	32	13	8	21
Luquillo	15	19	34	16	15	31	9	7	16
Manatí	43	41	84	37	43	80	23	26	49
Maricao	4	3	7	4	2	6	8	2	10
Maunabo	13	10	23	11	3	14	6	4	10
Mayagüez	86	55	141	58	61	119	38	38	76
Moca	31	24	55	35	37	72	22	22	44
Morovis	49	37	86	25	35	60	18	25	43
Naguabo	29	39	68	34	18	52	18	15	33
Naranjito	26	41	67	28	26	54	20	20	40
Orocovis	30	22	52	23	22	45	8	10	18
Patillas	25	15	40	15	10	25	7	7	14
Peñuelas	12	17	29	24	14	38	23	17	40
Ponce	159	152	311	147	137	284	92	82	174
Quebradillas	24	20	44	19	28	47	20	14	34
Rincón	9	6	15	7	9	16	9	7	16
Río Grande	40	37	77	37	55	92	31	26	57
Sabana Grande	16	19	35	24	13	37	18	16	34
Salinas	28	28	56	21	27	48	8	17	25
San Germán	28	20	48	17	29	46	14	12	26
San Juan	341	309	650	309	259	568	253	234	487
San Lorenzo	43	51	94	29	34	63	18	10	28
San Sebastián	41	30	71	24	25	49	24	19	43
Santa Isabel	21	23	44	27	20	47	10	5	15
Toa Alta	55	50	105	49	65	114	37	32	69
Toa Baja	57	69	126	68	55	123	49	44	93
Trujillo Alto	60	42	102	47	47	94	50	34	84
Utua	34	19	53	22	31	53	16	12	28
Vega Alta	41	40	81	35	32	67	12	21	33

Municipio	Grupos de edad								
	20-24 años ¹			25-29 años			30-34 años		
	Masc.	Fem.	Total	Masc.	Fem.	Total	Masc.	Fem.	Total
Vega Baja	54	46	100	70	43	113	42	23	65
Vieques	12	11	23	8	11	19	4	2	6
Villalba	30	37	67	27	20	47	11	13	24
Yabucoa	30	22	52	28	21	49	19	16	35
Yauco	25	23	48	17	28	45	17	19	36
En P. R. (sin esp.)	-	-	-	-	1	1	-	-	-
Fuera de P. R.	1	5	6	8	8	16	5	8	13
No esp.*	1	-	1	-	-	-	-	-	-
Total	3,224	3,023	6,248	2,914	2,775	5,689	2,024	1,955	3,979

¹ Para el año 2019, hubo 1 nacimiento con sexo desconocido, grupo de edad de la madre de 20 a 24 años.

* No especificado.

Tabla 56.2. *Nacimientos vivos por sexo, municipio de residencia y edad de la madre: Puerto Rico, 2019. (Continuación)*

Municipio	Grupos de edad								
	35-39 años			40-44 años			45+		
	Masc.	Fem.	Total	Masc.	Fem.	Total	Masc.	Fem.	Total
Adjuntas	5	8	13	3	1	4	-	-	-
Aguada	9	8	17	1	1	2	-	1	1
Aguadilla	15	14	29	3	4	7	1	-	1
Aguas Buenas	10	7	17	-	-	-	-	-	-
Aibonito	5	5	10	5	3	8	-	-	-
Añasco	5	9	14	1	6	7	-	-	-
Arecibo	25	19	44	7	7	14	-	-	-
Arroyo	6	5	11	1	1	2	1	-	1
Barceloneta	3	13	16	-	1	1	-	1	1
Barranquitas	12	9	21	1	-	1	-	-	-
Bayamón	52	53	105	11	21	32	-	-	-
Cabo Rojo	14	12	26	5	3	8	1	-	1
Caguas	34	42	76	9	7	16	-	-	-
Camuy	11	5	16	3	1	4	-	-	-
Canóvanas	16	15	31	3	2	5	-	-	-
Carolina	57	42	99	11	14	25	1	2	3
Cataño	7	7	14	1	-	1	-	-	-
Cayey	10	9	19	4	3	7	-	-	-
Ceiba	1	2	3	1	-	1	-	-	-
Ciales	4	2	6	1	1	2	-	1	1
Cidra	15	6	21	3	-	3	-	-	-
Coamo	8	13	21	2	2	4	-	-	-
Comerio	9	4	13	2	2	4	-	-	-
Corozal	14	8	22	3	4	7	-	-	-
Culebra	1	-	1	-	1	1	-	-	-
Dorado	19	14	33	3	3	6	1	-	1
Fajardo	7	5	12	4	3	7	-	1	1
Florida	5	-	5	-	-	-	-	-	-
Guánica	2	1	3	-	2	2	-	-	-
Guayama	19	10	29	3	4	7	-	-	-
Guayanilla	6	1	7	2	-	2	-	1	1
Guaynabo	59	49	108	15	16	31	1	-	1
Gurabo	14	15	29	4	5	9	-	-	-
Hatillo	10	12	22	5	-	5	-	-	-
Hormigueros	5	3	8	1	1	2	-	-	-
Humacao	11	15	26	3	2	5	-	-	-
Isabela	17	13	30	5	7	12	-	-	-

Municipio	Grupos de edad								
	35-39 años			40-44 años			45+		
	Masc.	Fem.	Total	Masc.	Fem.	Total	Masc.	Fem.	Total
Jayuya	3	2	5	-	2	2	1	-	1
Juana Díaz	12	22	34	5	5	10	-	-	-
Juncos	15	14	29	1	3	4	-	-	-
Lajas	14	4	18	-	4	4	-	-	-
Lares	4	5	9	2	1	3	-	-	-
Las Marías	2	5	7	2	-	2	-	-	-
Las Piedras	9	10	19	2	1	3	-	-	-
Loíza	2	4	6	1	2	3	-	-	-
Luquillo	2	1	3	3	-	3	-	-	-
Manatí	3	14	17	2	3	5	-	-	-
Maricao	1	4	5	-	1	1	-	-	-
Maunabo	1	2	3	2	2	4	-	-	-
Mayagüez	10	13	23	5	5	10	2	-	2
Moca	13	13	26	2	5	7	-	-	-
Morovis	6	11	17	4	-	4	-	-	-
Naguabo	7	10	17	2	1	3	-	-	-
Naranjito	8	9	17	-	1	1	-	-	-
Orocovis	7	4	11	1	1	2	-	-	-
Patillas	1	4	5	-	1	1	-	1	1
Peñuelas	5	6	11	2	-	2	-	-	-
Ponce	56	31	87	2	9	11	1	2	3
Quebradillas	9	3	12	3	1	4	-	-	-
Rincón	6	4	10	1	1	2	-	-	-
Río Grande	17	8	25	1	1	2	-	-	-
Sabana Grande	12	6	18	-	2	2	-	-	-
Salinas	5	2	7	2	1	3	-	-	-
San Germán	6	12	18	1	2	3	-	-	-
San Juan	168	145	313	41	37	78	2	-	2
San Lorenzo	8	6	14	2	1	3	-	-	-
San Sebastián	5	13	18	1	-	1	-	1	1
Santa Isabel	6	5	11	2	2	4	-	1	1
Toa Alta	16	19	35	8	5	13	-	-	-
Toa Baja	25	18	43	7	5	12	-	-	-
Trujillo Alto	21	31	52	5	10	15	-	1	1
Utuado	5	8	13	2	-	2	-	-	-
Vega Alta	11	8	19	6	6	12	-	1	1
Vega Baja	18	18	36	2	4	6	1	-	1
Vieques	4	6	10	1	2	3	-	-	-
Villalba	7	8	15	-	2	2	-	-	-

Municipio	Grupos de edad								
	35-39 años			40-44 años			45+		
	Masc.	Fem.	Total	Masc.	Fem.	Total	Masc.	Fem.	Total
Yabucoa	8	3	11	1	2	3	-	-	-
Yauco	12	15	27	3	2	5	-	-	-
En P. R. (sin esp.)	-	-	-	-	-	-	-	-	-
Fuera de P. R.	9	3	12	2	-	2	-	-	-
No esp.*	-	-	-	-	-	-	-	-	-
Total	1,081	984	2,065	255	261	516	13	14	27

* No especificado.

Tabla 57. Nacimientos vivos por sexo, municipio de residencia y edad de la madre: Puerto Rico, 2020.

Municipio	Grupos de edad								
	Total ¹			< 15 años			15-19 años		
	Masc.	Fem.	Total	Masc.	Fem.	Total	Masc.	Fem.	Total
Adjuntas	50	49	99	-	-	-	5	2	7
Aguada	94	99	193	-	1	1	1	7	8
Aguadilla	157	140	297	-	1	1	13	13	26
Aguas Buenas	56	75	131	-	-	-	4	8	12
Aibonito	61	58	119	-	-	-	8	4	12
Añasco	63	70	133	-	-	-	3	9	12
Arecibo	238	224	462	-	-	-	27	16	43
Arroyo	62	62	124	-	-	-	6	4	10
Barceloneta	79	78	157	-	-	-	5	7	12
Barranquitas	100	100	200	-	-	-	12	10	22
Bayamón	549	525	1,074	1	1	2	33	37	70
Cabo Rojo	128	109	237	-	-	-	9	4	13
Caguas	386	350	736	-	-	-	18	35	53
Camuy	111	100	211	-	-	-	5	7	12
Canóvanas	148	141	289	-	1	1	11	16	27
Carolina	444	412	857	-	1	1	28	22	50
Cataño	67	69	136	-	1	1	8	9	17
Cayey	130	126	256	-	-	-	6	18	24
Ceiba	26	31	57	-	-	-	1	2	3
Ciales	43	49	92	-	-	-	3	5	8
Cidra	113	121	234	-	-	-	7	4	11
Coamo	116	114	230	-	-	-	12	6	18
Comerio	49	45	94	-	-	-	3	7	10
Corozal	113	103	216	-	-	-	16	8	24
Culebra	3	7	10	-	-	-	-	-	-
Dorado	120	95	215	-	-	-	7	8	15
Fajardo	99	79	178	-	-	-	7	5	12
Florida	35	24	59	-	-	-	2	1	3
Guánica	36	38	74	-	-	-	4	5	9
Guayama	101	121	222	-	-	-	7	12	19
Guayanilla	35	51	86	-	-	-	2	1	3
Guaynabo	245	237	482	-	-	-	8	7	15
Gurabo	121	114	235	-	-	-	6	12	18
Hatillo	94	88	182	-	-	-	6	7	13
Hormigueros	38	25	63	-	-	-	2	3	5
Humacao	157	136	293	-	-	-	14	12	26
Isabela	135	101	236	-	-	-	8	4	12

Municipio	Grupos de edad								
	Total ¹			< 15 años			15-19 años		
	Masc.	Fem.	Total	Masc.	Fem.	Total	Masc.	Fem.	Total
Jayuya	45	51	96	-	-	-	4	6	10
Juana Díaz	150	147	297	-	-	-	12	12	24
Juncos	115	109	224	-	-	-	10	5	15
Lajas	52	57	109	-	-	-	8	5	13
Lares	95	59	154	-	-	-	6	3	9
Las Marías	11	25	36	-	-	-	1	3	4
Las Piedras	112	89	201	-	-	-	6	11	17
Loíza	71	67	138	-	-	-	5	6	11
Luquillo	55	50	105	-	-	-	5	4	9
Manatí	121	124	245	1	-	1	13	11	24
Maricao	19	12	31	-	-	-	2	3	5
Maunabo	27	21	48	-	-	-	1	3	4
Mayagüez	216	186	402	-	-	-	18	14	32
Moca	109	99	208	-	-	-	9	4	13
Morovis	103	95	198	-	-	-	9	9	18
Naguabo	83	75	158	-	-	-	9	8	17
Naranjito	89	106	195	-	-	-	8	7	15
Orocovis	86	71	157	-	-	-	11	7	18
Patillas	45	39	84	-	-	-	5	4	9
Peñuelas	78	60	138	-	-	-	6	5	11
Ponce	425	405	830	-	-	-	28	34	62
Quebradillas	68	64	132	-	-	-	4	3	7
Rincón	34	37	71	-	-	-	2	-	2
Río Grande	154	135	289	-	-	-	14	10	24
Sabana Grande	78	64	142	-	-	-	3	2	5
Salinas	66	85	151	-	-	-	5	3	8
San Germán	93	82	175	-	-	-	9	7	16
San Juan	1,021	949	1,970	1	-	1	85	78	163
San Lorenzo	103	111	214	-	-	-	9	10	19
San Sebastián	111	89	200	-	-	-	16	7	23
Santa Isabel	70	76	146	-	-	-	9	6	15
Toa Alta	172	184	356	-	-	-	11	7	18
Toa Baja	229	219	448	-	-	-	19	18	37
Trujillo Alto	146	174	320	-	-	-	7	15	22
Utuado	86	84	170	-	1	1	10	8	18
Vega Alta	101	115	216	-	-	-	6	8	14
Vega Baja	183	153	337	-	-	-	16	19	35
Vieques	24	20	44	-	-	-	2	3	5
Villalba	78	82	160	-	-	-	5	3	8

Municipio	Grupos de edad								
	Total ¹			< 15 años			15-19 años		
	Masc.	Fem.	Total	Masc.	Fem.	Total	Masc.	Fem.	Total
Yabucoa	88	95	183	-	-	-	10	7	17
Yauco	121	82	203	-	-	-	8	7	15
En P. R. (sin esp.)	-	1	1	-	-	-	-	-	-
Fuera de P. R.	18	13	31	-	-	-	-	2	2
No esp.*	2	2	4	-	-	-	-	2	2
Total	9,755	9,229	18,986	3	7	10	743	726	1,469

¹ Para el año 2020, hubo 2 caso con sexo desconocido, grupo de edad de la madre de 20 a 24 y 30 a 34 años.

* No especificado.

Tabla 57.1. *Nacimientos vivos por sexo, municipio de residencia y edad de la madre: Puerto Rico, 2020. (Continuación)*

Municipio	Grupos de edad								
	20-24 años ¹			25-29 años			30-34 años ¹		
	Masc.	Fem.	Total	Masc.	Fem.	Total	Masc.	Fem.	Total
Adjuntas	7	15	22	18	16	34	10	7	17
Aguada	33	22	55	27	37	64	19	18	37
Aguadilla	48	47	95	44	38	82	39	24	63
Aguas Buenas	21	29	50	14	20	34	14	8	22
Aibonito	21	25	46	17	11	28	10	12	22
Añasco	21	21	42	20	20	40	11	12	23
Arecibo	71	64	135	68	71	139	49	40	89
Arroyo	24	28	52	17	17	34	6	9	15
Barceloneta	27	16	43	19	31	50	14	16	30
Barranquitas	30	29	59	34	34	68	18	22	40
Bayamón	162	145	307	164	153	317	113	117	230
Cabo Rojo	39	37	76	36	30	66	27	21	48
Caguas	112	103	215	123	96	219	70	67	137
Camuy	41	34	75	33	30	63	24	24	48
Canóvanas	55	36	91	31	48	79	29	29	58
Carolina	132	125	258	134	125	259	84	75	159
Cataño	25	25	50	23	23	46	6	8	14
Cayey	48	46	94	39	31	70	23	19	42
Ceiba	10	14	24	5	8	13	7	5	12
Ciales	13	16	29	15	16	31	11	9	20
Cidra	49	41	90	23	30	53	24	27	51
Coamo	50	43	93	23	32	55	18	18	36
Comerio	21	18	39	18	11	29	6	5	11
Corozal	32	31	63	39	33	72	19	23	42
Culebra	3	3	6	-	2	2	-	2	2
Dorado	29	22	51	29	21	50	28	23	51
Fajardo	30	31	61	39	27	66	16	13	29
Florida	9	7	16	12	10	22	10	3	13
Guánica	11	16	27	10	8	18	8	4	12
Guayama	30	50	80	28	35	63	28	19	47
Guayanilla	12	19	31	11	14	25	7	8	15
Guaynabo	34	43	77	53	58	111	84	63	147
Gurabo	36	30	66	38	43	81	26	15	41
Hatillo	23	29	52	33	24	57	20	18	38
Hormigueros	8	3	11	10	10	20	13	6	19
Humacao	53	46	99	51	47	98	24	24	48
Isabela	47	32	79	42	24	66	19	20	39

Municipio	Grupos de edad								
	20-24 años ¹			25-29 años			30-34 años ¹		
	Masc.	Fem.	Total	Masc.	Fem.	Total	Masc.	Fem.	Total
Jayuya	19	18	37	10	15	25	7	8	15
Juana Díaz	40	33	73	39	44	83	39	40	79
Juncos	40	34	74	27	30	57	26	25	51
Lajas	13	23	36	17	14	31	8	10	18
Lares	32	22	54	27	15	42	20	7	27
Las Marías	4	12	16	5	9	14	-	1	1
Las Piedras	35	28	63	33	26	59	26	15	41
Loíza	19	24	43	27	18	45	15	12	27
Luquillo	16	17	33	18	9	27	9	7	16
Manatí	39	55	94	39	29	68	17	21	38
Maricao	4	3	7	8	2	10	4	3	7
Maunabo	11	9	20	9	4	13	4	5	9
Mayagüez	68	55	123	67	66	133	42	27	69
Moca	32	34	66	30	33	63	26	13	39
Morovis	39	37	76	34	27	61	16	14	30
Naguabo	28	22	50	22	25	47	12	11	23
Naranjito	33	32	65	19	38	57	17	22	39
Orocovis	27	25	52	28	22	50	14	10	24
Patillas	13	18	31	16	10	26	9	3	12
Peñuelas	18	20	38	27	19	46	16	10	26
Ponce	130	135	265	125	114	239	82	71	153
Quebradillas	26	21	47	21	19	40	11	11	22
Rincón	10	8	18	7	9	16	10	12	22
Río Grande	41	53	94	51	39	90	23	14	37
Sabana Grande	30	19	49	17	23	40	20	6	26
Salinas	24	37	61	17	21	38	10	16	26
San Germán	28	35	63	25	18	43	15	9	24
San Juan	259	262	521	307	235	542	208	226	434
San Lorenzo	40	41	81	34	35	69	11	18	29
San Sebastián	30	26	56	33	26	59	19	21	40
Santa Isabel	21	26	47	18	25	43	13	12	25
Toa Alta	55	54	109	57	53	110	28	38	66
Toa Baja	70	75	145	67	54	121	41	45	86
Trujillo Alto	40	45	85	51	55	106	25	35	60
Utua	28	29	57	22	28	50	15	12	27
Vega Alta	38	38	76	25	39	64	19	18	37
Vega Baja	62	54	116	54	45	99	28	24	53
Vieques	10	6	16	8	2	10	3	4	7
Villalba	30	30	60	23	27	50	9	15	24

Municipio	Grupos de edad								
	20-24 años ¹			25-29 años			30-34 años ¹		
	Masc.	Fem.	Total	Masc.	Fem.	Total	Masc.	Fem.	Total
Yabucoa	29	31	60	31	36	67	12	14	26
Yauco	40	18	58	35	38	73	22	13	35
En P. R. (sin esp.)	-	-	-	-	-	-	-	1	1
Fuera de P. R.	3	2	5	5	2	7	3	3	6
No esp.*	-	-	-	-	-	-	1	-	1
Total	2,991	2,907	5,899	2,875	2,682	5,557	1,889	1,735	3,625

¹ Para el año 2020, hubo 2 caso con sexo desconocido, grupo de edad de la madre de 20 a 24 y 30 a 34 años

* No especificado.

Tabla 57.2. Nacimientos vivos por sexo, municipio de residencia y edad de la madre: Puerto Rico, 2020. (Continuación)

Municipio	Grupos de edad								
	35-39 años			40-44 años			45+		
	Masc.	Fem.	Total	Masc.	Fem.	Total	Masc.	Fem.	Total
Adjuntas	8	8	16	2	1	3	-	-	-
Aguada	10	12	22	4	2	6	-	-	-
Aguadilla	12	13	25	1	4	5	-	-	-
Aguas Buenas	3	7	10	-	3	3	-	-	-
Aibonito	5	5	10	-	1	1	-	-	-
Añasco	6	5	11	2	2	4	-	1	1
Arecibo	20	27	47	3	6	9	-	-	-
Arroyo	7	3	10	2	1	3	-	-	-
Barceloneta	10	5	15	4	3	7	-	-	-
Barranquitas	4	4	8	2	1	3	-	-	-
Bayamón	60	60	120	15	12	27	1	-	1
Cabo Rojo	13	13	26	4	4	8	-	-	-
Caguas	45	40	85	17	8	25	1	1	2
Camuy	7	5	12	1	-	1	-	-	-
Canóvanas	17	9	26	5	2	7	-	-	-
Carolina	49	52	101	15	12	27	2	-	2
Cataño	2	3	5	3	-	3	-	-	-
Cayey	12	9	21	2	3	5	-	-	-
Ceiba	2	2	4	-	-	-	1	-	1
Ciales	-	3	3	1	-	1	-	-	-
Cidra	9	16	25	1	3	4	-	-	-
Coamo	11	13	24	2	2	4	-	-	-
Comerio	1	3	4	-	1	1	-	-	-
Corozal	6	5	11	1	3	4	-	-	-
Culebra	-	-	-	-	-	-	-	-	-
Dorado	22	14	36	5	7	12	-	-	-
Fajardo	7	3	10	-	-	-	-	-	-
Florida	1	2	3	1	1	2	-	-	-
Guánica	3	4	7	-	1	1	-	-	-
Guayama	7	4	11	1	1	2	-	-	-
Guayanilla	3	8	11	-	1	1	-	-	-
Guaynabo	51	53	104	14	12	26	1	1	2
Gurabo	10	9	19	5	4	9	-	1	1
Hatillo	12	9	21	-	1	1	-	-	-
Hormigueros	5	2	7	-	1	1	-	-	-
Humacao	13	7	20	2	-	2	-	-	-
Isabela	14	17	31	4	4	8	1	-	1

Municipio	Grupos de edad								
	35-39 años			40-44 años			45+		
	Masc.	Fem.	Total	Masc.	Fem.	Total	Masc.	Fem.	Total
Jayuya	4	4	8	1	-	1	-	-	-
Juana Díaz	15	15	30	5	3	8	-	-	-
Juncos	11	12	23	1	3	4	-	-	-
Lajas	4	5	9	2	-	2	-	-	-
Lares	9	10	19	1	2	3	-	-	-
Las Marías	1	-	1	-	-	-	-	-	-
Las Piedras	10	9	19	2	-	2	-	-	-
Loíza	2	4	6	3	3	6	-	-	-
Luquillo	6	11	17	1	2	3	-	-	-
Manatí	9	6	15	3	2	5	-	-	-
Maricao	1	-	1	-	1	1	-	-	-
Maunabo	2	-	2	-	-	-	-	-	-
Mayagüez	18	22	40	3	2	5	-	-	-
Moca	11	12	23	1	3	4	-	-	-
Morovis	4	5	9	1	3	4	-	-	-
Naguabo	8	6	14	4	3	7	-	-	-
Naranjito	9	6	15	3	1	4	-	-	-
Orocovis	5	7	12	1	-	1	-	-	-
Patillas	1	3	4	1	1	2	-	-	-
Peñuelas	8	4	12	3	2	5	-	-	-
Ponce	44	38	82	16	13	29	-	-	-
Quebradillas	4	7	11	2	3	5	-	-	-
Rincón	5	8	13	-	-	-	-	-	-
Río Grande	24	13	37	1	6	7	-	-	-
Sabana Grande	6	10	16	2	4	6	-	-	-
Salinas	9	8	17	1	-	1	-	-	-
San Germán	14	10	24	2	3	5	-	-	-
San Juan	138	122	260	23	26	49	-	-	-
San Lorenzo	8	7	15	1	-	1	-	-	-
San Sebastián	12	4	16	1	5	6	-	-	-
Santa Isabel	9	5	14	-	2	2	-	-	-
Toa Alta	15	21	36	4	11	15	2	-	2
Toa Baja	28	19	47	3	7	10	1	1	2
Trujillo Alto	20	23	43	3	1	4	-	-	-
Utua	10	5	15	1	1	2	-	-	-
Vega Alta	10	8	18	3	4	7	-	-	-
Vega Baja	20	10	30	3	1	4	-	-	-
Vieques	1	4	5	-	1	1	-	-	-
Villalba	7	5	12	4	1	5	-	1	1

Municipio	Grupos de edad								
	35-39 años			40-44 años			45+		
	Masc.	Fem.	Total	Masc.	Fem.	Total	Masc.	Fem.	Total
Yabucoa	5	5	10	1	2	3	-	-	-
Yauco	13	6	19	2	-	2	1	-	1
En P. R. (sin esp.)	-	-	-	-	-	-	-	-	-
Fuera de P. R.	5	4	9	2	-	2	-	-	-
No esp.*	1	-	1	-	-	-	-	-	-
Total	1,013	937	1,950	230	229	459	11	6	17

* No especificado.

Tabla 58. *Nacimientos vivos de madres adolescentes, madres solteras y madres con un solo hijo: Puerto Rico, 2017.*

Municipios	Madres Adolescentes (<20 años)		Madres solteras ¹		Madres con un solo hijo	
	Núm.	%	Núm.	%	Núm.	%
Adjuntas	19	15.7	26	21.5	52	43.0
Aguada	26	11.4	37	16.2	114	49.8
Aguadilla	34	9.7	98	27.9	155	44.2
Aguas Buenas	21	11.8	42	23.6	76	42.7
Aibonito	25	14.5	37	21.5	70	40.7
Añasco	11	7.9	34	24.5	69	49.6
Arecibo	76	12.5	132	21.7	295	48.6
Arroyo	20	13.0	35	22.7	72	46.8
Barceloneta	13	6.4	55	27.1	90	44.3
Barranquitas	38	15.1	45	17.9	124	49.2
Bayamón	136	9.8	367	26.4	655	47.1
Cabo Rojo	29	11.5	41	16.2	114	45.1
Caguas	85	9.5	279	31.3	427	47.9
Camuy	18	8.6	25	11.9	116	55.2
Canóvanas	39	11.4	114	33.2	171	49.9
Carolina	90	8.1	359	32.2	561	50.3
Cataño	31	16.8	79	42.7	76	41.1
Cayey	31	9.7	76	23.8	141	44.1
Ceiba	9	13.0	18	26.1	41	59.4
Ciales	18	13.1	34	24.8	56	40.9
Cidra	35	10.9	82	25.5	156	48.4
Coamo	42	15.6	77	28.5	121	44.8
Comerío	19	11.9	36	22.6	76	47.8
Corozal	32	10.7	70	23.4	129	43.1
Culebra	4	26.7	7	46.7	5	33.3
Dorado	31	11.5	76	28.1	138	51.1
Fajardo	25	10.5	88	36.8	112	46.9
Florida	8	8.4	14	14.7	45	47.4
Guánica	14	10.8	31	23.8	53	40.8
Guayama	31	11.6	77	28.7	130	48.5
Guayanilla	13	9.4	39	28.1	58	41.7
Guaynabo	36	6.3	101	17.5	295	51.2
Gurabo	26	8.9	62	21.3	129	44.3
Hatillo	26	10.5	47	19.0	123	49.8
Hormigueros	11	11.6	23	24.2	55	57.9
Humacao	38	9.5	97	24.3	166	41.5
Isabela	29	10.9	58	21.9	119	44.9

Municipios	Madres Adolescentes (<20 años)		Madres solteras ¹		Madres con un solo hijo	
	Núm.	%	Núm.	%	Núm.	%
Jayuya	20	16.4	22	18.0	52	42.6
Juana Díaz	37	9.6	87	22.5	168	43.5
Juncos	28	9.2	72	23.8	134	44.2
Lajas	19	13.0	27	18.5	71	48.6
Lares	19	10.3	42	22.8	99	53.8
Las Marías	11	17.7	16	25.8	31	50.0
Las Piedras	23	9.4	53	21.7	99	40.6
Loíza	28	17.7	66	41.8	72	45.6
Luquillo	19	13.3	40	28.0	71	49.7
Manatí	49	15.3	98	30.5	162	50.5
Maricao	4	10.3	5	12.8	16	41.0
Maunabo	12	17.6	24	35.3	31	45.6
Mayagüez	73	13.6	154	28.7	237	44.2
Moca	33	12.0	39	14.2	125	45.6
Morovis	32	12.9	53	21.4	112	45.2
Naguabo	20	11.0	54	29.8	85	47.0
Naranjito	26	11.2	61	26.2	103	44.2
Orocovis	30	15.3	38	19.4	66	33.7
Patillas	12	11.9	27	26.7	39	38.6
Peñuelas	26	12.8	47	23.2	87	42.9
Ponce	140	11.7	324	27.2	462	38.7
Quebradillas	13	8.0	21	13.0	75	46.3
Rincón	4	4.7	21	24.4	37	43.0
Río Grande	25	7.6	110	33.2	159	48.0
Sabana Grande	16	9.9	31	19.1	63	38.9
Salinas	29	13.1	54	24.3	104	46.8
San Germán	24	11.0	62	28.4	89	40.8
San Juan	278	10.6	849	32.4	1,198	45.8
San Lorenzo	24	9.9	45	18.6	118	48.8
San Sebastián	32	12.2	62	23.6	127	48.3
Santa Isabel	31	18.6	46	27.5	84	50.3
Toa Alta	49	10.2	97	20.2	223	46.4
Toa Baja	69	12.0	155	27.1	273	47.6
Trujillo Alto	39	9.6	112	27.5	181	44.5
Utua	24	11.8	51	25.0	91	44.6
Vega Alta	33	12.0	77	28.1	123	44.9
Vega Baja	52	11.8	118	26.8	208	47.3
Vieques	16	21.9	26	35.6	27	37.0
Villalba	18	9.1	34	17.2	100	50.5

Municipios	Madres Adolescentes (<20 años)		Madres solteras ¹		Madres con un solo hijo	
	Núm.	%	Núm.	%	Núm.	%
Yabucoa	29	13.4	76	35.2	93	43.1
Yauco	25	10.0	40	16.1	91	36.5
En P. R. (sin esp.)	-	-	2	100.0	1	50.0
Fuera de P. R.	3	5.0	12	20.0	27	45.0
No esp.*	1	16.7	5	83.3	3	50.0
Total	2,684	11.0	6,373	26.1	11,202	45.9

¹ Nacimientos ocurridos en mujeres que no estaban casadas legalmente o los padres no vivían juntos.

* No especificado.

Tabla 59. *Nacimientos vivos de madres adolescentes, madres solteras y madres con un solo hijo: Puerto Rico, 2018.*

Municipios	Madres Adolescentes (<20 años)		Madres solteras ¹		Madres con un solo hijo	
	Núm.	%	Núm.	%	Núm.	%
Adjuntas	12	10.5	22	19.3	53	46.5
Aguada	16	7.5	51	23.9	111	52.1
Aguadilla	37	11.2	75	22.7	160	48.3
Aguas Buenas	24	16.1	32	21.5	83	55.7
Aibonito	17	10.4	36	22.0	83	50.6
Añasco	15	10.4	29	20.1	80	55.6
Arecibo	52	9.0	128	22.1	287	49.7
Arroyo	9	8.5	26	24.5	61	57.5
Barceloneta	9	6.0	29	19.2	78	51.7
Barranquitas	20	8.4	38	16.0	96	40.5
Bayamón	101	8.3	311	25.5	585	47.9
Cabo Rojo	21	8.8	43	17.9	117	48.8
Caguas	54	6.7	233	28.8	393	48.6
Camuy	13	6.7	30	15.4	108	55.4
Canóvanas	31	10.5	100	34.0	144	49.0
Carolina	71	7.6	310	33.1	483	51.6
Cataño	27	17.0	52	32.7	76	47.8
Cayey	34	12.2	77	27.6	141	50.5
Ceiba	8	13.1	19	31.1	36	59.0
Ciales	9	8.8	21	20.6	46	45.1
Cidra	18	6.6	57	20.8	142	51.8
Coamo	22	8.6	62	24.2	112	43.8
Comerío	13	12.1	27	25.2	51	47.7
Corozal	25	11.6	48	22.2	92	42.6
Culebra	1	16.7	-	-	4	66.7
Dorado	17	7.1	44	18.5	107	45.0
Fajardo	23	9.9	85	36.6	114	49.1
Florida	11	12.6	24	27.6	44	50.6
Guánica	12	10.6	22	19.5	45	39.8
Guayama	17	6.6	58	22.4	103	39.8
Guayanilla	11	8.7	23	18.3	56	44.4
Guaynabo	39	7.5	99	19.1	243	46.8
Gurabo	20	7.2	70	25.1	143	51.3
Hatillo	25	11.6	53	24.5	132	61.1
Hormigueros	7	10.0	9	12.9	41	58.6
Humacao	35	10.7	90	27.5	140	42.8
Isabela	18	7.8	54	23.3	105	45.3

Municipios	Madres Adolescentes (<20 años)		Madres solteras ¹		Madres con un solo hijo	
	Núm.	%	Núm.	%	Núm.	%
Jayuya	11	9.5	16	13.8	49	42.2
Juana Díaz	23	7.7	61	20.4	129	43.1
Juncos	16	5.7	59	20.9	119	42.2
Lajas	19	11.5	43	26.1	84	50.9
Lares	13	7.7	24	14.3	77	45.8
Las Marías	5	8.6	11	19.0	31	53.4
Las Piedras	26	10.0	53	20.3	135	51.7
Loíza	14	9.0	56	36.1	63	40.6
Luquillo	9	7.6	31	26.1	51	42.9
Manatí	31	11.2	71	25.6	142	51.3
Maricao	10	23.8	8	19.0	22	52.4
Maunabo	5	9.6	15	28.8	26	50.0
Mayagüez	50	10.6	127	26.8	203	42.9
Moca	31	12.7	28	11.4	116	47.3
Morovis	23	10.6	35	16.1	105	48.2
Naguabo	20	11.2	41	23.0	88	49.4
Naranjito	24	10.8	45	20.3	107	48.2
Orocovis	19	11.9	29	18.2	75	47.2
Patillas	10	11.4	23	26.1	38	43.2
Peñuelas	9	5.1	34	19.4	75	42.9
Ponce	97	10.0	265	27.3	415	42.7
Quebradillas	9	5.6	32	20.0	74	46.3
Rincón	4	5.4	19	25.7	41	55.4
Río Grande	29	9.4	102	33.0	163	52.8
Sabana Grande	10	6.3	32	20.0	62	38.8
Salinas	13	7.0	49	26.3	85	45.7
San Germán	22	10.5	45	21.4	97	46.2
San Juan	199	8.8	706	31.4	1,099	48.9
San Lorenzo	20	9.1	40	18.2	103	46.8
San Sebastián	26	11.3	49	21.3	101	43.9
Santa Isabel	10	6.2	25	15.4	79	48.8
Toa Alta	33	7.6	80	18.5	195	45.1
Toa Baja	46	9.9	110	23.7	232	50.0
Trujillo Alto	32	8.7	92	25.0	171	46.5
Utua	19	11.3	37	22.0	77	45.8
Vega Alta	17	7.1	59	24.7	119	49.8
Vega Baja	32	8.9	97	26.9	174	48.2
Vieques	8	14.0	20	35.1	25	43.9
Villalba	14	7.3	41	21.2	77	39.9

Municipios	Madres Adolescentes (<20 años)		Madres solteras ¹		Madres con un solo hijo	
	Núm.	%	Núm.	%	Núm.	%
Yabucoa	29	14.1	76	36.9	103	50.0
Yauco	18	8.4	40	18.7	87	40.7
En P. R. (sin esp.)	-	-	1	100.0	-	-
Fuera de P. R.	2	4.3	9	19.1	16	34.0
No esp.*	4	33.3	12	100.0	4	33.3
Total	1,955	9.1	5,335	24.8	10,229	47.6

¹ Nacimientos ocurridos en mujeres que no estaban casadas legalmente o los padres no vivían juntos.

* No especificado.

Tabla 60. Nacimientos vivos de madres adolescentes, madres solteras y madres con un solo hijo: Puerto Rico, 2019.

Municipios	Madres Adolescentes (<20 años)		Madres solteras ¹		Madres con un solo hijo	
	Núm.	%	Núm.	%	Núm.	%
Adjuntas	11	11.1	11	11.1	43	43.4
Aguada	14	6.6	50	23.7	109	51.7
Aguadilla	34	10.6	88	27.3	161	50.0
Aguas Buenas	13	8.8	44	29.9	65	44.2
Aibonito	22	14.7	28	18.7	73	48.7
Añasco	10	6.4	42	26.8	69	43.9
Arecibo	54	9.9	100	18.4	289	53.1
Arroyo	8	7.3	32	29.4	56	51.4
Barceloneta	17	13.6	30	24.0	70	56.0
Barranquitas	24	11.8	42	20.7	95	46.8
Bayamón	98	8.6	298	26.1	561	49.2
Cabo Rojo	16	7.2	46	20.6	111	49.8
Caguas	66	9.2	196	27.2	348	48.3
Camuy	14	6.9	27	13.4	109	54.0
Canóvanas	24	8.5	96	33.9	135	47.7
Carolina	85	9.0	296	31.3	468	49.4
Cataño	21	13.7	62	40.5	86	56.2
Cayey	24	9.1	71	26.8	134	50.6
Ceiba	3	5.6	13	24.1	26	48.1
Ciales	12	10.3	23	19.8	50	43.1
Cidra	19	8.1	54	23.0	115	48.9
Coamo	20	8.3	43	17.8	110	45.5
Comerío	10	8.8	30	26.3	55	48.2
Corozal	33	12.7	46	17.8	116	44.8
Culebra	3	17.6	7	41.2	7	41.2
Dorado	21	8.8	47	19.7	116	48.5
Fajardo	14	7.4	63	33.3	91	48.1
Florida	9	10.8	21	25.3	40	48.2
Guánica	11	11.1	29	29.3	49	49.5
Guayama	28	12.0	67	28.6	110	47.0
Guayanilla	17	14.5	29	24.8	46	39.3
Guaynabo	25	4.5	105	18.8	286	51.1
Gurabo	12	5.0	55	22.8	122	50.6
Hatillo	14	6.9	52	25.5	115	56.4
Hormigueros	3	3.9	15	19.5	30	39.0
Humacao	26	7.8	85	25.5	175	52.6
Isabela	17	7.0	50	20.7	120	49.6

Municipios	Madres Adolescentes (<20 años)		Madres solteras ¹		Madres con un solo hijo	
	Núm.	%	Núm.	%	Núm.	%
Jayuya	19	16.4	27	23.3	51	44.0
Juana Díaz	21	7.3	61	21.1	130	45.0
Juncos	17	7.0	51	20.9	131	53.7
Lajas	11	8.9	27	22.0	58	47.2
Lares	15	10.6	22	15.5	69	48.6
Las Marías	8	16.3	12	24.5	24	49.0
Las Piedras	21	9.7	43	19.9	109	50.5
Loíza	10	9.1	49	44.5	49	44.5
Luquillo	7	7.4	27	28.7	46	48.9
Manatí	29	11.0	60	22.7	131	49.6
Maricao	6	17.1	7	20.0	14	40.0
Maunabo	12	18.2	18	27.3	26	39.4
Mayagüez	36	8.8	117	28.7	193	47.4
Moca	21	9.3	38	16.9	111	49.3
Morovis	18	7.9	46	20.2	113	49.6
Naguabo	10	5.5	45	24.6	88	48.1
Naranjito	20	10.1	51	25.6	92	46.2
Orocovis	16	11.1	26	18.1	58	40.3
Patillas	16	15.7	19	18.6	48	47.1
Peñuelas	16	11.8	32	23.5	56	41.2
Ponce	96	9.9	268	27.7	429	44.4
Quebradillas	13	8.4	32	20.8	85	55.2
Rincón	4	6.3	14	22.2	28	44.4
Río Grande	24	8.7	78	28.2	131	47.3
Sabana Grande	8	6.0	38	28.4	48	35.8
Salinas	18	11.5	40	25.5	70	44.6
San Germán	16	10.2	44	28.0	78	49.7
San Juan	213	9.2	748	32.4	1,139	49.3
San Lorenzo	18	8.2	51	23.2	123	55.9
San Sebastián	29	13.7	45	21.2	107	50.5
Santa Isabel	17	12.2	41	29.5	59	42.4
Toa Alta	36	9.7	86	23.1	199	53.5
Toa Baja	41	9.4	97	22.1	214	48.9
Trujillo Alto	30	7.9	91	24.1	185	48.9
Utua	21	12.4	28	16.5	84	49.4
Vega Alta	29	12.0	59	24.4	111	45.9
Vega Baja	36	10.1	75	21.0	176	49.3
Vieques	11	15.3	27	37.5	37	51.4
Villalba	16	9.4	41	24.0	93	54.4

Municipios	Madres Adolescentes (<20 años)		Madres solteras ¹		Madres con un solo hijo	
	Núm.	%	Núm.	%	Núm.	%
Yabucoa	19	11.2	46	27.2	75	44.4
Yauco	22	12.0	43	23.5	86	47.0
En P. R. (sin esp.)	1	50.0	-	-	1	50.0
Fuera de P. R.	10	16.9	21	35.6	28	47.5
No esp.*	3	75.0	4	100.0	4	100.0
Total	1,912	9.4	5,188	25.4	9,948	48.7

¹ Nacimientos ocurridos en mujeres que no estaban casadas legalmente o los padres no vivían juntos.

* No especificado.

Tabla 61. *Nacimientos vivos de madres adolescentes, madres solteras y madres con un solo hijo: Puerto Rico, 2020.*

Municipios	Madres Adolescentes (<20 años)		Madres solteras ¹		Madres con un solo hijo	
	Núm.	%	Núm.	%	Núm.	%
Adjuntas	7	7.1	24	24.2	44	44.4
Aguada	9	4.7	49	25.4	90	46.6
Aguadilla	27	9.1	66	22.2	152	51.2
Aguas Buenas	12	9.2	34	26.0	75	57.3
Aibonito	12	10.1	27	22.7	63	52.9
Añasco	12	9.0	30	22.6	65	48.9
Arecibo	43	9.3	90	19.5	225	48.7
Arroyo	10	8.1	35	28.2	58	46.8
Barceloneta	12	7.6	41	26.1	79	50.3
Barranquitas	22	11.0	43	21.5	101	50.5
Bayamón	72	6.7	283	26.4	540	50.3
Cabo Rojo	13	5.5	47	19.8	121	51.1
Caguas	53	7.2	202	27.4	382	51.9
Camuy	12	5.7	34	16.1	123	58.3
Canóvanas	28	9.7	82	28.4	142	49.1
Carolina	51	6.0	262	30.6	490	57.2
Cataño	18	13.2	49	36.0	77	56.6
Cayey	24	9.4	67	26.2	141	55.1
Ceiba	3	5.3	12	21.1	33	57.9
Ciales	8	8.7	10	10.9	44	47.8
Cidra	11	4.7	48	20.5	100	42.7
Coamo	18	7.8	44	19.1	120	52.2
Comerío	10	10.6	26	27.7	48	51.1
Corozal	24	11.1	46	21.3	99	45.8
Culebra	-	-	3	30.0	5	50.0
Dorado	15	7.0	44	20.5	103	47.9
Fajardo	12	6.7	56	31.5	96	53.9
Florida	3	5.1	11	18.6	33	55.9
Guánica	9	12.2	19	25.7	38	51.4
Guayama	19	8.6	72	32.4	85	38.3
Guayanilla	3	3.5	24	27.9	38	44.2
Guaynabo	15	3.1	77	16.0	239	49.6
Gurabo	18	7.7	49	20.9	130	55.3
Hatillo	13	7.1	32	17.6	98	53.8
Hormigueros	5	7.9	14	22.2	31	49.2
Humacao	26	8.9	80	27.3	161	54.9
Isabela	12	5.1	46	19.5	125	53.0

Municipios	Madres Adolescentes (<20 años)		Madres solteras ¹		Madres con un solo hijo	
	Núm.	%	Núm.	%	Núm.	%
Jayuya	10	10.4	20	20.8	51	53.1
Juana Díaz	24	8.1	67	22.6	143	48.1
Juncos	15	6.7	66	29.5	113	50.4
Lajas	13	11.9	37	33.9	57	52.3
Lares	9	5.8	29	18.8	86	55.8
Las Marías	4	11.1	8	22.2	13	36.1
Las Piedras	17	8.5	52	25.9	109	54.2
Loíza	11	8.0	59	42.8	72	52.2
Luquillo	9	8.6	26	24.8	47	44.8
Manatí	25	10.2	70	28.6	102	41.6
Maricao	5	16.1	9	29.0	13	41.9
Maunabo	4	8.3	14	29.2	20	41.7
Mayagüez	32	8.0	110	27.4	193	48.0
Moca	13	6.3	42	20.2	100	48.1
Morovis	18	9.1	31	15.7	84	42.4
Naguabo	17	10.8	43	27.2	83	52.5
Naranjito	15	7.7	41	21.0	81	41.5
Orocovis	18	11.5	40	25.5	85	54.1
Patillas	9	10.7	19	22.6	41	48.8
Peñuelas	11	8.0	31	22.5	64	46.4
Ponce	62	7.5	229	27.6	375	45.2
Quebradillas	7	5.3	26	19.7	69	52.3
Rincón	2	2.8	25	35.2	42	59.2
Río Grande	24	8.3	90	31.1	139	48.1
Sabana Grande	5	3.5	52	36.6	61	43.0
Salinas	8	5.3	27	17.9	78	51.7
San Germán	16	9.1	36	20.6	73	41.7
San Juan	164	8.3	600	30.5	980	49.7
San Lorenzo	19	8.9	57	26.6	113	52.8
San Sebastián	23	11.5	44	22.0	106	53.0
Santa Isabel	15	10.3	25	17.1	74	50.7
Toa Alta	18	5.1	92	25.8	183	51.4
Toa Baja	37	8.3	124	27.7	236	52.7
Trujillo Alto	22	6.9	79	24.7	187	58.4
Utua	19	11.2	35	20.6	75	44.1
Vega Alta	14	6.5	59	27.3	99	45.8
Vega Baja	35	10.4	80	23.7	174	51.6
Vieques	5	11.4	16	36.4	14	31.8
Villalba	8	5.0	37	23.1	69	43.1

Municipios	Madres Adolescentes (<20 años)		Madres solteras ¹		Madres con un solo hijo	
	Núm.	%	Núm.	%	Núm.	%
Yabucoa	17	9.3	51	27.9	87	47.5
Yauco	15	7.4	37	18.2	104	51.2
En P. R. (sin esp.)	-	-	-	-	-	-
Fuera de P. R.	2	6.5	7	22.6	19	61.3
No esp.*	2	50.0	4	100.0	2	50.0
Total	1,479	7.8	4,824	25.4	9,510	50.1

¹ Nacimientos ocurridos en mujeres que no estaban casadas legalmente o los padres no vivían juntos.

* No especificado.

Tabla 62. *Nacimientos vivos con bajo peso al nacer, nacimientos prematuros y comienzo del cuidado prenatal en el primer trimestre: Puerto Rico, 2017.*

Municipios	Bajo peso al nacer (< 2,499 g)		Nacimientos prematuros < 37 semanas de gestación		Cuidado prenatal: Primer trimestre	
	Núm.	%	Núm.	%	Núm.	%
Adjuntas	21	17.4	24	19.8	111	91.7
Aguada	24	10.5	19	8.3	209	91.3
Aguadilla	38	10.8	49	14.0	318	90.6
Aguas Buenas	17	9.6	26	14.6	157	88.2
Aibonito	10	5.8	9	5.2	139	80.8
Añasco	20	14.4	21	15.1	127	91.4
Arecibo	65	10.7	77	12.7	530	87.3
Arroyo	20	13.0	18	11.7	133	86.4
Barceloneta	13	6.4	25	12.3	180	88.7
Barranquitas	40	15.9	26	10.3	214	84.9
Bayamón	129	9.3	155	11.2	1,189	85.5
Cabo Rojo	22	8.7	21	8.3	234	92.5
Caguas	103	11.6	107	12.0	780	87.5
Camuy	32	15.2	45	21.4	199	94.8
Canóvanas	41	12.0	43	12.5	288	84.0
Carolina	111	9.9	112	10.0	910	81.5
Cataño	17	9.2	16	8.6	146	78.9
Cayey	36	11.3	41	12.8	288	90.0
Ceiba	7	10.1	4	5.8	62	89.9
Ciales	14	10.2	17	12.4	127	92.7
Cidra	33	10.2	31	9.6	277	86.0
Coamo	34	12.6	40	14.8	248	91.9
Comerio	21	13.2	15	9.4	132	83.0
Corozal	28	9.4	39	13.0	283	94.6
Culebra	1	6.7	2	13.3	14	93.3
Dorado	28	10.4	31	11.5	238	88.1
Fajardo	27	11.3	21	8.8	201	84.1
Florida	7	7.4	15	15.8	79	83.2
Guánica	11	8.5	14	10.8	117	90.0
Guayama	24	9.0	25	9.3	239	89.2
Guayanilla	17	12.2	14	10.1	122	87.8
Guaynabo	53	9.2	50	8.7	509	88.4
Gurabo	57	19.6	58	19.9	261	89.7
Hatillo	30	12.1	27	10.9	231	93.5
Hormigueros	7	7.4	7	7.4	88	92.6
Humacao	47	11.8	52	13.0	360	90.0

Municipios	Bajo peso al nacer (< 2,499 g)		Nacimientos prematuros < 37 semanas de gestación		Cuidado prenatal: Primer trimestre	
	Núm.	%	Núm.	%	Núm.	%
Isabela	22	8.3	35	13.2	231	87.2
Jayuya	15	12.3	14	11.5	105	86.1
Juana Díaz	41	10.6	48	12.4	356	92.2
Juncos	45	14.9	50	16.5	266	87.8
Lajas	10	6.8	15	10.3	127	87.0
Lares	14	7.6	23	12.5	169	91.8
Las Marías	8	12.9	7	11.3	54	87.1
Las Piedras	30	12.3	29	11.9	214	87.7
Loíza	21	13.3	23	14.6	128	81.0
Luquillo	21	14.7	20	14.0	126	88.1
Manatí	34	10.6	37	11.5	283	88.2
Maricao	5	12.8	4	10.3	33	84.6
Maunabo	7	10.3	5	7.4	60	88.2
Mayagüez	45	8.4	53	9.9	479	89.4
Moca	30	10.9	30	10.9	251	91.6
Morovis	18	7.3	24	9.7	227	91.5
Naguabo	24	13.3	24	13.3	157	86.7
Naranjito	23	9.9	26	11.2	207	88.8
Orocovis	24	12.2	16	8.2	168	85.7
Patillas	9	8.9	13	12.9	87	86.1
Peñuelas	36	17.7	39	19.2	180	88.7
Ponce	130	10.9	122	10.2	1,046	87.7
Quebradillas	14	8.6	17	10.5	147	90.7
Rincón	10	11.6	13	15.1	79	91.9
Río Grande	43	13.0	33	10.0	286	86.4
Sabana Grande	20	12.3	24	14.8	145	89.5
Salinas	20	9.0	26	11.7	190	85.6
San Germán	24	11.0	28	12.8	194	89.0
San Juan	234	8.9	285	10.9	2,196	83.9
San Lorenzo	28	11.6	34	14.0	220	90.9
San Sebastián	36	13.7	28	10.6	249	94.7
Santa Isabel	17	10.2	21	12.6	152	91.0
Toa Alta	50	10.4	46	9.6	430	89.4
Toa Baja	49	8.6	51	8.9	492	85.9
Trujillo Alto	27	6.6	35	8.6	357	87.7
Utua	14	6.9	16	7.8	179	87.7
Vega Alta	19	6.9	29	10.6	238	86.9
Vega Baja	45	10.2	53	12.0	393	89.3
Vieques	15	20.5	6	8.2	56	76.7

Municipios	Bajo peso al nacer (< 2,499 g)		Nacimientos prematuros < 37 semanas de gestación		Cuidado prenatal: Primer trimestre	
	Núm.	%	Núm.	%	Núm.	%
Villalba	16	8.1	24	12.1	181	91.4
Yabucoa	21	9.7	30	13.9	192	88.9
Yauco	41	16.5	32	12.9	222	89.2
En P. R. (sin esp.)	-	-	1	50.0	1	50.0
Fuera de P. R.	12	20.0	10	16.7	24	40.0
No esp.*	2	33.3	1	16.7	1	16.7
Total	2,574	10.6	2,796	11.5	21,318	87.4

* No especificado.

Tabla 63. Nacimientos vivos con bajo peso al nacer, nacimientos prematuros y comienzo de cuidado prenatal en el primer trimestre: Puerto Rico, 2018.

Municipios	Bajo peso al nacer (< 2,499 g)		Nacimientos prematuros < 37 semanas de gestación		Cuidado prenatal: Primer trimestre	
	Núm.	%	Núm.	%	Núm.	%
Adjuntas	11	9.6	20	17.5	109	95.6
Aguada	15	7.0	21	9.9	181	85.0
Aguadilla	31	9.4	27	8.2	294	88.8
Aguas Buenas	15	10.1	16	10.7	135	90.6
Aibonito	18	11.0	16	9.8	152	92.7
Añasco	19	13.2	24	16.7	132	91.7
Arecibo	56	9.7	74	12.8	484	83.7
Arroyo	10	9.4	5	4.7	94	88.7
Barceloneta	9	6.0	14	9.3	135	89.4
Barranquitas	23	9.7	24	10.1	208	87.8
Bayamón	111	9.1	121	9.9	993	81.3
Cabo Rojo	22	9.2	33	13.8	219	91.3
Caguas	87	10.8	104	12.9	705	87.1
Camuy	18	9.2	24	12.3	179	91.8
Canóvanas	31	10.5	34	11.6	240	81.6
Carolina	100	10.7	103	11.0	780	83.3
Cataño	21	13.2	19	11.9	128	80.5
Cayey	25	9.0	26	9.3	239	85.7
Ceiba	9	14.8	10	16.4	51	83.6
Ciales	12	11.8	15	14.7	90	88.2
Cidra	23	8.4	29	10.6	237	86.5
Coamo	22	8.6	36	14.1	214	83.6
Comerio	14	13.1	13	12.1	90	84.1
Corozal	15	6.9	22	10.2	188	87.0
Culebra	1	16.7	2	33.3	4	66.7
Dorado	22	9.2	27	11.3	209	87.8
Fajardo	27	11.6	25	10.8	183	78.9
Florida	8	9.2	17	19.5	76	87.4
Guánica	15	13.3	17	15.0	97	85.8
Guayama	29	11.2	19	7.3	229	88.4
Guayanilla	15	11.9	24	19.0	109	86.5
Guaynabo	31	6.0	49	9.4	452	87.1
Gurabo	31	11.1	28	10.0	255	91.4
Hatillo	29	13.4	33	15.3	185	85.6
Hormigueros	7	10.0	2	2.9	65	92.9
Humacao	32	9.8	47	14.4	287	87.8
Isabela	19	8.2	22	9.5	203	87.5

Municipios	Bajo peso al nacer (< 2,499 g)		Nacimientos prematuros < 37 semanas de gestación		Cuidado prenatal: Primer trimestre	
	Núm.	%	Núm.	%	Núm.	%
Jayuya	13	11.2	16	13.8	101	87.1
Juana Díaz	36	12.0	38	12.7	268	89.6
Juncos	30	10.6	37	13.1	257	91.1
Lajas	19	11.5	18	10.9	151	91.5
Lares	14	8.3	21	12.5	149	88.7
Las Marías	9	15.5	12	20.7	54	93.1
Las Piedras	40	15.3	43	16.5	238	91.2
Loíza	18	11.6	20	12.9	117	75.5
Luquillo	17	14.3	8	6.7	99	83.2
Manatí	16	5.8	31	11.2	241	87.0
Maricao	5	11.9	6	14.3	38	90.5
Maunabo	6	11.5	5	9.6	39	75.0
Mayagüez	48	10.1	54	11.4	417	88.2
Moca	28	11.4	31	12.7	229	93.5
Morovis	22	10.1	25	11.5	197	90.4
Naguabo	17	9.6	21	11.8	157	88.2
Naranjito	27	12.2	23	10.4	196	88.3
Orocovis	19	11.9	18	11.3	138	86.8
Patillas	17	19.3	14	15.9	79	89.8
Peñuelas	17	9.7	16	9.1	146	83.4
Ponce	136	14.0	133	13.7	848	87.2
Quebradillas	23	14.4	28	17.5	144	90.0
Rincón	7	9.5	7	9.5	67	90.5
Río Grande	32	10.4	42	13.6	270	87.4
Sabana Grande	18	11.3	21	13.1	145	90.6
Salinas	16	8.6	19	10.2	160	86.0
San Germán	23	11.0	26	12.4	186	88.6
San Juan	230	10.2	277	12.3	1,850	82.3
San Lorenzo	23	10.5	36	16.4	186	84.5
San Sebastián	20	8.7	21	9.1	202	87.8
Santa Isabel	16	9.9	22	13.6	150	92.6
Toa Alta	30	6.9	43	10.0	372	86.1
Toa Baja	44	9.5	55	11.9	370	79.7
Trujillo Alto	46	12.5	43	11.7	313	85.1
Utua	17	10.1	32	19.0	145	86.3
Vega Alta	25	10.5	27	11.3	217	90.8
Vega Baja	30	8.3	28	7.8	317	87.8
Vieques	9	15.8	7	12.3	33	57.9
Villalba	15	7.8	23	11.9	172	89.1

Municipios	Bajo peso al nacer (< 2,499 g)		Nacimientos prematuros < 37 semanas de gestación		Cuidado prenatal: Primer trimestre	
	Núm.	%	Núm.	%	Núm.	%
Yabucoa	27	13.1	34	16.5	174	84.5
Yauco	25	11.7	27	12.6	180	84.1
En P. R. (sin esp.)	1	100.0	-	-	-	-
Fuera de P. R.	5	10.6	7	14.9	17	36.2
No esp.*	1	8.3	2	16.7	8	66.7
Total	2,220	10.3	2,559	11.9	18,468	86.0

* No especificado.

Tabla 64. Nacimientos vivos con bajo peso al nacer, nacimientos prematuros y comienzo de cuidado prenatal en el primer trimestre: Puerto Rico, 2019.

Municipios	Bajo peso al nacer (< 2,499 g)		Nacimientos prematuros < 37 semanas de gestación		Cuidado prenatal: Primer trimestre	
	Núm.	%	Núm.	%	Núm.	%
Adjuntas	6	6.1	10	10.1	89	89.9
Aguada	28	13.3	31	14.7	186	88.2
Aguadilla	22	6.8	32	9.9	290	90.1
Aguas Buenas	11	7.5	11	7.5	130	88.4
Aibonito	21	14.0	16	10.7	135	90.0
Añasco	16	10.2	25	15.9	143	91.1
Arecibo	51	9.4	65	11.9	492	90.4
Arroyo	6	5.5	8	7.3	99	90.8
Barceloneta	11	8.8	13	10.4	119	95.2
Barranquitas	16	7.9	21	10.3	181	89.2
Bayamón	107	9.4	121	10.6	991	86.9
Cabo Rojo	24	10.8	27	12.1	197	88.3
Caguas	73	10.1	78	10.8	643	89.3
Camuy	28	13.9	37	18.3	185	91.6
Canóvanas	32	11.3	34	12.0	246	86.9
Carolina	84	8.9	94	9.9	826	87.2
Cataño	12	7.8	14	9.2	129	84.3
Cayey	26	9.8	21	7.9	229	86.4
Ceiba	6	11.1	5	9.3	50	92.6
Ciales	12	10.3	11	9.5	111	95.7
Cidra	19	8.1	28	11.9	216	91.9
Coamo	18	7.4	26	10.7	218	90.1
Comerio	13	11.4	16	14.0	94	82.5
Corozal	25	9.7	32	12.4	238	91.9
Culebra	-	-	-	-	14	82.4
Dorado	25	10.5	38	15.9	208	87.0
Fajardo	25	13.2	24	12.7	163	86.2
Florida	8	9.6	10	12.0	78	94.0
Guánica	17	17.2	16	16.2	92	92.9
Guayama	28	12.0	35	15.0	200	85.5
Guayanilla	11	9.4	15	12.8	110	94.0
Guaynabo	48	8.6	65	11.6	502	89.6
Gurabo	26	10.8	23	9.5	216	89.6
Hatillo	28	13.7	30	14.7	188	92.2
Hormigueros	10	13.0	10	13.0	72	93.5
Humacao	44	13.2	68	20.4	292	87.7
Isabela	20	8.3	23	9.5	224	92.6

Municipios	Bajo peso al nacer (< 2,499 g)		Nacimientos prematuros < 37 semanas de gestación		Cuidado prenatal: Primer trimestre	
	Núm.	%	Núm.	%	Núm.	%
Jayuya	15	12.9	16	13.8	100	86.2
Juana Díaz	26	9.0	41	14.2	267	92.4
Juncos	30	12.3	30	12.3	214	87.7
Lajas	17	13.8	16	13.0	112	91.1
Lares	19	13.4	23	16.2	129	90.8
Las Marías	8	16.3	10	20.4	46	93.9
Las Piedras	25	11.6	31	14.4	201	93.1
Loíza	14	12.7	17	15.5	87	79.1
Luquillo	11	11.7	7	7.4	75	79.8
Manatí	22	8.3	33	12.5	241	91.3
Maricao	8	22.9	8	22.9	33	94.3
Maunabo	9	13.6	9	13.6	58	87.9
Mayagüez	33	8.1	46	11.3	357	87.7
Moca	22	9.8	21	9.3	210	93.3
Morovis	21	9.2	20	8.8	211	92.5
Naguabo	14	7.7	15	8.2	163	89.1
Naranjito	17	8.5	18	9.0	179	89.9
Orocovis	17	11.8	13	9.0	130	90.3
Patillas	13	12.7	10	9.8	97	95.1
Peñuelas	14	10.3	21	15.4	126	92.6
Ponce	95	9.8	113	11.7	852	88.2
Quebradillas	22	14.3	25	16.2	143	92.9
Rincón	7	11.1	11	17.5	58	92.1
Río Grande	30	10.8	25	9.0	234	84.5
Sabana Grande	13	9.7	10	7.5	121	90.3
Salinas	10	6.4	23	14.6	140	89.2
San Germán	8	5.1	12	7.6	144	91.7
San Juan	241	10.4	277	12.0	2,017	87.3
San Lorenzo	21	9.5	28	12.7	202	91.8
San Sebastián	25	11.8	25	11.8	187	88.2
Santa Isabel	12	8.6	13	9.4	120	86.3
Toa Alta	41	11.0	50	13.4	330	88.7
Toa Baja	45	10.3	39	8.9	389	88.8
Trujillo Alto	32	8.5	27	7.1	341	90.2
Utua	22	12.9	24	14.1	152	89.4
Vega Alta	20	8.3	27	11.2	210	86.8
Vega Baja	30	8.4	42	11.8	327	91.6
Vieques	12	16.7	6	8.3	59	81.9
Villalba	21	12.3	19	11.1	143	83.6

Municipios	Bajo peso al nacer (< 2,499 g)		Nacimientos prematuros < 37 semanas de gestación		Cuidado prenatal: Primer trimestre	
	Núm.	%	Núm.	%	Núm.	%
Yabucoa	25	14.8	38	22.5	154	91.1
Yauco	19	10.4	28	15.3	169	92.3
En P. R. (sin esp.)	-	-	-	-	2	100.0
Fuera de P. R.	3	5.1	2	3.4	26	44.1
No esp.*	1	25.0	1	25.0	2	50.0
Total	2,067	10.1	2,403	11.8	18,154	88.8

* No especificado.

Tabla 65. *Nacimientos vivos con bajo peso al nacer, nacimientos prematuros y comienzo de cuidado prenatal en el primer trimestre: Puerto Rico, 2020.*

Municipios	Bajo peso al nacer (< 2,499 g)		Nacimientos prematuros < 37 semanas de gestación		Cuidado prenatal: Primer trimestre	
	Núm.	%	Núm.	%	Núm.	%
Adjuntas	10	10.1	13	13.1	83	83.8
Aguada	13	6.7	15	7.8	179	92.7
Aguadilla	34	11.4	32	10.8	260	87.5
Aguas Buenas	10	7.6	13	9.9	113	86.3
Aibonito	13	10.9	16	13.4	109	91.6
Añasco	13	9.8	16	12.0	120	90.2
Arecibo	50	10.8	66	14.3	406	87.9
Arroyo	12	9.7	14	11.3	114	91.9
Barceloneta	18	11.5	25	15.9	146	93.0
Barranquitas	24	12.0	21	10.5	174	87.0
Bayamón	86	8.0	98	9.1	920	85.7
Cabo Rojo	27	11.4	24	10.1	205	86.5
Caguas	100	13.6	98	13.3	628	85.3
Camuy	25	11.8	34	16.1	183	86.7
Canóvanas	23	8.0	24	8.3	243	84.1
Carolina	86	10.0	79	9.2	750	87.5
Cataño	8	5.9	13	9.6	109	80.1
Cayey	24	9.4	35	13.7	213	83.2
Ceiba	9	15.8	6	10.5	49	86.0
Ciales	8	8.7	9	9.8	86	93.5
Cidra	23	9.8	24	10.3	204	87.2
Coamo	23	10.0	28	12.2	201	87.4
Comerío	6	6.4	8	8.5	76	80.9
Corozal	20	9.3	23	10.6	191	88.4
Culebra	-	-	-	-	6	60.0
Dorado	24	11.2	24	11.2	186	86.5
Fajardo	16	9.0	12	6.7	142	79.8
Florida	5	8.5	7	11.9	55	93.2
Guánica	12	16.2	9	12.2	67	90.5
Guayama	16	7.2	25	11.3	196	88.3
Guayanilla	8	9.3	11	12.8	77	89.5
Guaynabo	38	7.9	56	11.6	422	87.6
Gurabo	30	12.8	36	15.3	200	85.1
Hatillo	17	9.3	26	14.3	161	88.5
Hormigueros	7	11.1	9	14.3	60	95.2
Humacao	43	14.7	46	15.7	249	85.0

Municipios	Bajo peso al nacer (< 2,499 g)		Nacimientos prematuros < 37 semanas de gestación		Cuidado prenatal: Primer trimestre	
	Núm.	%	Núm.	%	Núm.	%
Isabela	24	10.2	23	9.7	216	91.5
Jayuya	12	12.5	13	13.5	84	87.5
Juana Díaz	44	14.8	40	13.5	275	92.6
Juncos	26	11.6	25	11.2	196	87.5
Lajas	16	14.7	18	16.5	91	83.5
Lares	10	6.5	27	17.5	134	87.0
Las Marías	2	5.6	4	11.1	30	83.3
Las Piedras	23	11.4	23	11.4	174	86.6
Loíza	19	13.8	21	15.2	111	80.4
Luquillo	18	17.1	14	13.3	85	81.0
Manatí	14	5.7	27	11.0	218	89.0
Maricao	2	6.5	3	9.7	24	77.4
Maunabo	8	16.7	8	16.7	40	83.3
Mayagüez	49	12.2	52	12.9	355	88.3
Moca	13	6.3	18	8.7	192	92.3
Morovis	21	10.6	23	11.6	177	89.4
Naguabo	19	12.0	27	17.1	141	89.2
Naranjito	28	14.4	20	10.3	165	84.6
Orocovis	21	13.4	21	13.4	132	84.1
Patillas	11	13.1	9	10.7	79	94.0
Peñuelas	8	5.8	12	8.7	119	86.2
Ponce	77	9.3	93	11.2	732	88.2
Quebradillas	14	10.6	12	9.1	119	90.2
Rincón	8	11.3	9	12.7	62	87.3
Río Grande	25	8.7	27	9.3	253	87.5
Sabana Grande	13	9.2	17	12.0	126	88.7
Salinas	14	9.3	12	7.9	137	90.7
San Germán	23	13.1	24	13.7	158	90.3
San Juan	172	8.7	197	10.0	1,635	83.0
San Lorenzo	25	11.7	31	14.5	180	84.1
San Sebastián	27	13.5	31	15.5	175	87.5
Santa Isabel	15	10.3	18	12.3	132	90.4
Toa Alta	37	10.4	43	12.1	301	84.6
Toa Baja	48	10.7	58	12.9	382	85.3
Trujillo Alto	26	8.1	32	10.0	281	87.8
Utua	22	12.9	31	18.2	135	79.4
Vega Alta	22	10.2	20	9.3	189	87.5
Vega Baja	29	8.6	31	9.2	290	86.1

Municipios	Bajo peso al nacer (< 2,499 g)		Nacimientos prematuros < 37 semanas de gestación		Cuidado prenatal: Primer trimestre	
	Núm.	%	Núm.	%	Núm.	%
Vieques	6	13.6	5	11.4	34	77.3
Villalba	8	5.0	12	7.5	143	89.4
Yabucoa	11	6.0	23	12.6	157	85.8
Yauco	34	16.7	35	17.2	173	85.2
En P. R. (sin esp.)	-	-	-	-	-	-
Fuera de P. R.	2	6.5	5	16.1	14	45.2
No esp.*	2	50.0	2	50.0	3	75.0
Total	1,929	10.2	2,191	11.5	16,432	86.5

* No especificado.

Tabla 66. Natalidad por regiones de salud: Puerto Rico, 2017 al 2020

Región de Salud	Años							
	2017		2018		2019		2020	
	Núm.	Tasa ¹	Núm.	Tasa ¹	Núm.	Tasa ¹	Núm.	Tasa ¹
Arecibo	3,058	7.5	2,681	6.8	2,589	6.6	2,399	5.8
Bayamón	4,312	7.7	3,694	6.9	3,504	6.5	3,307	6.0
Caguas	3,828	7.0	3,480	6.6	3,189	6.0	3,032	5.8
Mayagüez	3,118	6.5	2,887	6.3	2,637	5.7	2,533	5.3
Metropolitano	6,088	7.3	5,305	6.6	5,292	6.6	4,739	5.7
Ponce	3,923	7.9	3,379	7.1	3,159	6.7	2,940	6.2
En P. R. (sin esp.)	2	-	1	-	2	-	1	-
Fuera de P. R.	60	-	47	-	59	-	31	-
No esp.*	6	-	12	-	4	-	4	-
Total	24,395	7.3	21,486	6.7	20,435	6.4	18,986	5.8

¹ Tasa por 1,000 habitantes

* No especificado.

Tabla 67. Nacimientos vivos con bajo peso al nacer, nacimientos prematuros y comienzo de cuidado prenatal en el primer trimestre por regiones de salud: Puerto Rico, 2017.

Región de Salud	Bajo peso al nacer (< 2,499 g)		Nacimientos prematuros < 37 semanas de gestación		Cuidado prenatal: Primer trimestre	
	Núm.	%	Núm.	%	Núm.	%
Arecibo	300	9.8	376	12.3	2,744	89.7
Bayamón	428	9.9	450	10.4	3,737	86.7
Caguas	458	12.0	496	13.0	3,371	88.1
Mayagüez	321	10.3	354	11.4	2,818	90.4
Metropolitano	601	9.9	634	10.4	5,133	84.3
Ponce	452	11.5	474	12.1	3,489	88.9
En P. R. (sin esp.)	-	-	1	50.0	1	50.0
Fuera de P. R.	12	20.0	10	16.7	24	40.0
No esp.*	2	33.3	1	16.7	1	16.7
Total	2,574	10.6	2,796	11.5	21,318	87.4

* No especificado.

Tabla 68. Nacimientos vivos con bajo peso al nacer, nacimientos prematuros y comienzo de cuidado prenatal en el primer trimestre por regiones de salud: Puerto Rico, 2018.

Región de Salud	Bajo peso al nacer (< 2,499 g)		Nacimientos prematuros < 37 semanas de gestación		Cuidado prenatal: Primer trimestre	
	Núm.	%	Núm.	%	Núm.	%
Arecibo	254	9.5	342	12.8	2,342	87.4
Bayamón	351	9.5	392	10.6	3,109	84.2
Caguas	374	10.7	442	12.7	3,061	88.0
Mayagüez	290	10.0	325	11.3	2,583	89.5
Metropolitano	551	10.4	620	11.7	4,392	82.8
Ponce	393	11.6	429	12.7	2,956	87.5
En P. R. (sin esp.)	1	100.0	-	-	-	-
Fuera de P. R.	5	10.6	7	14.9	17	36.2
No esp.*	1	8.3	2	16.7	8	66.7
Total	2,220	10.3	2559	11.9	18,468	86.0

* No especificado.

Tabla 69. Nacimientos vivos con bajo peso al nacer, nacimientos prematuros y comienzo de cuidado prenatal en el primer trimestre por regiones de salud: Puerto Rico, 2019.

Región de Salud	Bajo peso al nacer (< 2,499 g)		Nacimientos prematuros < 37 semanas de gestación		Cuidado prenatal: Primer trimestre	
	Núm.	%	Núm.	%	Núm.	%
Arecibo	274	10.6	333	12.9	2,376	91.8
Bayamón	338	9.6	389	11.1	3,079	87.9
Caguas	344	10.8	396	12.4	2,853	89.5
Mayagüez	261	9.9	307	11.6	2,380	90.3
Metropolitano	535	10.1	581	11.0	4,614	87.2
Ponce	311	9.8	394	12.5	2,822	89.3
En P. R. (sin esp.)	-	-	-	-	2	100.0
Fuera de P. R.	3	5.1	2	3.4	26	44.1
No esp.*	1	25.0	1	25.0	2	50.0
Total	2,067	10.1	2,403	11.8	18,154	88.8

* No especificado.

Tabla 70. Nacimientos vivos con bajo peso al nacer, nacimientos prematuros y comienzo de cuidado prenatal en el primer trimestre por regiones de salud: Puerto Rico, 2020.

Región de Salud	Bajo peso al nacer (< 2,499 g)		Nacimientos prematuros < 37 semanas de gestación		Cuidado prenatal: Primer trimestre	
	Núm.	%	Núm.	%	Núm.	%
Arecibo	233	9.7	318	13.3	2,110	88.0
Bayamón	324	9.8	349	10.6	2,825	85.4
Caguas	355	11.7	405	13.4	2,604	85.9
Mayagüez	271	10.7	295	11.6	2,253	88.9
Metropolitano	438	9.2	473	10.0	4,011	84.6
Ponce	304	10.3	344	11.7	2,612	88.8
En P. R. (sin esp.)	-	-	-	-	-	-
Fuera de P. R.	2	6.5	5	16.1	14	45.2
No esp.*	2	50.0	2	50.0	3	75.0
Total	1,929	10.2	2,191	11.5	16,432	86.5

* No especificado.

Tabla 71. Nacimientos vivos de madres adolescentes, madres solteras y madres con un solo hijo por regiones de salud: Puerto Rico, 2017.

Región de Salud	Madres Adolescentes (<20 años)		Madres solteras ¹		Madres con un solo hijo	
	Núm.	%	Núm.	%	Núm.	%
Arecibo	348	11.4	690	22.6	1,472	48.1
Bayamón	494	11.5	1,101	25.5	1,986	46.1
Caguas	397	10.4	999	26.1	1,725	45.1
Mayagüez	356	11.4	708	22.7	1,422	45.6
Metropolitano	608	10.0	1,890	31.0	2,893	47.5
Ponce	477	12.2	966	24.6	1,673	42.6
En P. R. (sin esp.)	0	0.0	2	100.0	1	50.0
Fuera de P. R.	3	5.0	12	20.0	27	45.0
No esp.*	1	16.7	5	83.3	3	50.0
Total	2,684	11.0	6,373	26.1	11,202	45.9

¹ Nacimientos ocurridos en mujeres que no estaban casadas legalmente o los padres no vivían juntos.

* No especificado.

Tabla 72. Nacimientos vivos de madres adolescentes, madres solteras y madres con un solo hijo por regiones de salud: Puerto Rico, 2018.

Región de Salud	Madres Adolescentes (<20 años)		Madres solteras ¹		Madres con un solo hijo	
	Núm.	%	Núm.	%	Núm.	%
Arecibo	246	9.2	581	21.7	1,344	50.1
Bayamón	342	9.3	843	22.8	1,735	47.0
Caguas	318	9.1	879	25.3	1,699	48.8
Mayagüez	291	10.1	623	21.6	1,371	47.5
Metropolitano	464	8.7	1,620	30.5	2,596	48.9
Ponce	288	8.5	767	22.7	1,464	43.3
En P. R. (sin esp.)	-	-!	1	100.0	-	-
Fuera de P. R.	2	4.3	9	19.1	16	34.0
No esp.*	4	33.3	12	100.0	4	33.3
Total	1,955	9.1	5,335	24.8	10,229	47.6

¹ Nacimientos ocurridos en mujeres que no estaban casadas legalmente o los padres no vivían juntos.

* No especificado.

Tabla 73. Nacimientos vivos de madres adolescentes, madres solteras y madres con un solo hijo por regiones de salud: Puerto Rico, 2019.

Región de Salud	Madres Adolescentes (<20 años)		Madres solteras ¹		Madres con un solo hijo	
	Núm.	%	Núm.	%	Núm.	%
Arecibo	252	9.7	516	19.9	1,331	51.4
Bayamón	349	10.0	844	24.1	1,703	48.6
Caguas	279	8.7	787	24.7	1,584	49.7
Mayagüez	233	8.8	633	24.0	1,261	47.8
Metropolitano	449	8.5	1,600	30.2	2,600	49.1
Ponce	336	10.6	783	24.8	1,436	45.5
En P. R. (sin esp.)	1	50.0	-	-	1	50.0
Fuera de P. R.	10	16.9	21	35.6	28	47.5
No esp.*	3	75.0	4	100.0	4	100.0
Total	1,912	9.4	5,188	25.4	9,948	48.7

¹ Nacimientos ocurridos en mujeres que no estaban casadas legalmente o los padres no vivían juntos.

* No especificado.

Tabla 74. Nacimientos vivos de madres adolescentes, madres solteras y madres con un solo hijo por regiones de salud: Puerto Rico, 2020.

Región de Salud	Madres Adolescentes (<20 años)		Madres solteras ¹		Madres con un solo hijo	
	Núm.	%	Núm.	%	Núm.	%
Arecibo	204	8.5	489	20.4	1,192	49.7
Bayamón	263	8.0	847	25.6	1,652	50.0
Caguas	245	8.1	790	26.1	1,577	52.0
Mayagüez	191	7.5	615	24.3	1,242	49.0
Metropolitano	344	7.3	1,362	28.7	2,444	51.6
Ponce	228	7.8	710	24.1	1,382	47.0
En P. R. (sin esp.)	-	-	-	-	-	-
Fuera de P. R.	2	6.5	7	22.6	19	61.3
No esp.*	2	50.0	4	100.0	2	50.0
Total	1,479	7.8	4,824	25.4	9,510	50.1

¹ Nacimientos ocurridos en mujeres que no estaban casadas legalmente o los padres no vivían juntos.

* No especificado.

Tabla 75. Factores de Riesgo en el embarazo: Puerto Rico, 2017 al 2020.

Factores de Riesgo en el Embarazo ¹	Años							
	2017		2018		2019		2020	
	Núm.	Tasa ²	Núm.	Tasa ²	Núm.	Tasa ²	Núm.	Tasa ²
Diabetes								
Previo al Embarazo	232	9.5	188	8.7	204	10.0	194	10.2
Gestacional	726	29.8	804	37.4	730	35.7	790	41.6
Hipertensión								
Previo al embarazo	518	21.2	440	20.5	411	20.1	471	24.8
Gestacional (PIH, preclamsia)	984	40.3	1,005	46.8	971	47.5	1,013	53.4
Eclampsia	154	6.3	129	6.0	140	6.9	102	5.4
Nacimiento prematuro anterior	723	29.6	563	26.2	583	28.5	515	27.1
Resultados adversos de algún embarazo anterior	145	5.9	143	6.7	143	7.0	123	6.5
Embarazo por tratamiento de infertilidad	90	3.7	90	4.2	85	4.2	74	3.9
Fármacos para mejorar la fertilidad	53	2.2	39	1.8	44	2.2	18	0.9
Tecnología de reproducción asistida	89	3.6	94	4.4	85	4.2	76	4.0
Partos previos por Cesárea	4,590	188.2	3,940	183.4	3,587	175.5	3,135	165.1

¹ Un recién nacido puede tener más de un Factor de Riesgo en el Embarazo² Tasa por cada 1,000 nacimientos

Tabla 76. Condiciones anómalas del recién nacido: Puerto Rico, 2017 al 2020.

Condiciones anómalas ¹	Años							
	2017		2018		2019		2020	
	Núm.	Tasa ²	Núm.	Tasa ²	Núm.	Tasa ²	Núm.	Tasa ²
Ventilación asistida después del parto	479	19.6	451	21.0	496	24.3	440	23.2
Ventilación asistida > seis horas	596	24.4	554	25.8	525	25.7	515	27.1
Admisión a NICU	2,774	113.7	2,731	127.1	2,659	130.1	2,546	134.1
Terapia de remplazo del surfactante	355	14.6	320	14.9	312	15.3	306	16.1
Antibióticos por sepsis	3,035	124.4	2,780	129.4	2,553	124.9	2,539	133.7
Convulsión o disfunción neurológica severa	30	1.2	34	1.6	22	1.1	19	1.0
Lesión significativa al nacer	31	1.3	21	1.0	20	1.0	21	1.1
Fototerapia	910	37.3	966	45.0	1,017	49.8	1,098	57.8
Transfusiones de sangre	157	6.4	140	6.5	130	6.4	157	8.3

¹ Un recién nacido puede tener más de una Condición Anómala² Tasa por cada 1,000 nacimientos**Tabla 77.** Anomalías congénitas del recién nacido: Puerto Rico, 2017 al 2020.

Anomalías congénitas ¹	Años							
	2017		2018		2019		2020	
	Núm.	Tasa ²	Núm.	Tasa ²	Núm.	Tasa ²	Núm.	Tasa ²
Anencefalia	-	-	2	0.9	2	1.0	2	1.1
Microcefalia	23	9.4	8	3.7	4	2.0	15	7.9
Meningomielocele/Espina Bífida	4	1.6	2	0.9	4	2.0	6	3.2
Cardiopatía cianótica congénita	36	14.8	22	10.2	24	11.7	20	10.5
Hernia diafragmática congénita	5	2.0	3	1.4	2	1.0	2	1.1
Onfalocele	4	1.6	5	2.3	4	2.0	2	1.1
Gastrosquisis	12	4.9	12	5.6	9	4.4	7	3.7
Defecto por reducción de extremidades	5	2.0	8	3.7	10	4.9	5	2.6
Labio fisurado con o sin paladar fisurado	8	3.3	9	4.2	14	6.9	18	9.5
Paladar fisurado solo	10	4.1	5	2.3	7	3.4	10	5.3
Síndrome Down (Trisomía 21)	23	9.4	17	7.9	16	7.8	11	5.8
Cariotipo confirmado	-	-	3	1.4	3	1.5	2	1.1
Cariotipo pendiente	23	9.4	21	9.8	11	5.4	6	3.2
Sospecha de desorden cromosómico	19	7.8	6	2.8	10	4.9	9	4.7
Cariotipo confirmado	4	1.6	2	0.9	-	-	2	1.1
Cariotipo pendiente	18	7.4	11	5.1	19	9.3	17	9.0
Hipospadias	45	18.4	26	12.1	26	12.7	36	19.0
Encefalocele	3	1.2	-	-	1	0.5	-	-
Síndrome Jarcho Levin	1	0.4	2	0.9	1	0.5	1	0.5
Síndrome Patau (Trisomía 13)	-	-	1	0.5	-	-	-	-
Síndrome Edwards (Trisomía 18)	2	0.8	1	0.5	1	0.5	2	1.1

¹ Un recién nacido puede tener más de una Anomalía Congénita² Tasa por cada 100,000 nacimientos vivos

Notas técnicas

Las Regiones de Salud están constituidas por 6 regiones las cuales abarcan los 78 municipios de la isla. La siguiente tabla presenta los municipios que componen estas regiones:

Figura 1. *Regiones de Salud en Puerto Rico.*

Arecibo	Bayamón	Caguas	Mayagüez	Ponce	Metropolitana
Arecibo	Barranquitas	Aguas Buenas	Añasco	Adjuntas	Canóvanas
Barceloneta	Bayamón	Aibonito	Cabo Rojo	Arroyo	Carolina
Camuy	Cataño	Caguas	Hormigueros	Coamo	Guaynabo
Ciales	Comerío	Cayey	Lajas	Guánica	Loíza
Florida	Corozal	Cidra	Las Marías	Guayama	San Juan
Hatillo	Dorado	Gurabo	Maricao	Guayanilla	Trujillo Alto
Lares	Naranjito	Humacao	Mayagüez	Jayuya	Fajardo
Manatí	Orocovis	Juncos	Rincón	Juana Díaz	Ceiba
Morovis	Toa Alta	Las Piedras	Sabana Grande	Patillas	Culebra
Quebradillas	Toa Baja	Maunabo	San Germán	Peñuelas	Luquillo
Utua	Vega Alta	Naguabo	Aguadilla	Ponce	Río Grande
Vega Baja		San Lorenzo	Aguada	Salinas	Vieques
		Yabucoa	Isabela	Santa Isabel	
			Moca	Villalba	
			San Sebastián	Yauco	

Figura 2. Municipios de Puerto Rico y sus abreviaciones.

MUNICIPIO	ABREVIATURA	MUNICIPIO	ABREVIATURA
Adjuntas	ADJ	Juncos	JUN
Aguada	AGD	Lajas	LAJ
Aguadilla	AGL	Lares	LAR
Aguas Buenas	ABU	Las Marías	LMA
Aibonito	AIB	Las Piedras	LPI
Añasco	ANA	Loíza	LOI
Arecibo	ARE	Luquillo	LUQ
Arroyo	ARR	Manatí	MAN
Barceloneta	BCL	Maricao	MAR
Barranquitas	BQT	Maunabo	MAU
Bayamón	BAY	Mayagüez	MAY
Cabo Rojo	CAB	Moca	MOC
Caguas	CAG	Morovis	MOR
Camuy	CAM	Naguabo	NAG
Canóvanas	CAN	Naranjito	NAR
Carolina	CAR	Orocovis	ORO
Cataño	CAT	Patillas	PAT
Cayey	CAY	Peñuelas	PEN
Ceiba	CEI	Ponce	PON
Ciales	CIA	Quebradillas	QUE
Cidra	CID	Rincón	RIN
Coamo	COA	Río Grande	RGR
Comerio	COM	Sabana Grande	SGR
Corozal	COR	Salinas	SAL
Culebra	CUL	San Germán	SGE
Dorado	DOR	San Juan	SJU
Fajardo	FAJ	San Lorenzo	SLO
Florida	FLO	San Sebastián	SSE
Guánica	GNC	Santa Isabel	SIS
Guayama	GYM	Toa Alta	TAL
Guayanilla	GYL	Toa Baja	TBA
Guaynabo	GYB	Trujillo Alto	TRU
Gurabo	GUR	Utuado	UTU
Hatillo	HAT	Vega Alta	VAL
Hormigueros	HOR	Vega Baja	VBA
Humacao	HUM	Vieques	VIE
Isabela	ISA	Villalba	VIL
Jayuya	JAY	Yabucoa	YAB
Juana Díaz	JUA	Yauco	YAU

Definiciones referentes al sistema de eventos vitales

Declarante - Persona que tiene la responsabilidad, designada por ley de comunicar al registrador local el hecho del acaecimiento de un suceso vital y de proporcionar toda la información y las características relacionadas a ese suceso.

Estadísticas vitales - Es la información derivada de los certificados e informes de nacimientos, defunciones, casamientos, divorcios, disoluciones o anulaciones de casamientos e informes relacionados.

Según la Organización de las Naciones Unidas (2022):

Las estadísticas vitales: constituyen la recopilación de estadísticas sobre acontecimientos vitales durante la vida de una persona, así como las características relevantes de los propios acontecimientos y de la persona y las personas afectadas. Las estadísticas vitales proporcionan información crucial y crítica sobre la población de un país. (P. 9)

Inscripción - Se refiere a la aceptación por el Registrador Demográfico y la incorporación de récord vitales provistos en esta parte en sus archivos oficiales.

Registro Demográfico - Es el Registro General Demográfico de Puerto Rico establecido en el Departamento de Salud del Estado Libre Asociado de Puerto Rico, el cual tendrá a su cargo el registro, colección, custodia, preservación, enmiendas y certificación de récords vitales; así como la colección de otros informes requeridos por esta parte; actividades relacionadas a ella, incluyendo la tabulación, análisis y publicación de estadísticas vitales.

Registro local - Oficina del Registro Demográfico establecida en los municipios de Puerto Rico.

Sistema de estadísticas vitales - De acuerdo con la Organización de las Naciones Unidas (2003) un sistema de estadísticas vitales se define de la siguiente manera:

El proceso total consistente en a) recoger información, mediante el registro civil o el empadronamiento, sobre la frecuencia de determinados sucesos vitales, así como sobre las características pertinentes de los propios hechos y de la persona o las personas a que éstos se refieren, y b) recopilar, procesar, analizar, evaluar, presentar y difundir esos datos en forma estadística. Los hechos que interesan son los siguientes: nacimientos vivos, adopciones, legitimaciones, reconocimientos; defunciones y defunciones fetales; y matrimonios, divorcios, separaciones y anulaciones de matrimonio. (P.5).

Definiciones referentes a los nacimientos

Edad - Es el tiempo transcurrido entre el día, mes y año de nacimiento y el día, mes y año en que ocurrió y/o se registró el hecho vital.

Edad reproductiva - Mujeres entre los 15 y 49 años de edad.

Fecundidad - Este término se utiliza para designar una procreación real. En términos más amplios se emplea para señalar, en sus aspectos cuantitativos, los fenómenos directamente relacionados con la procreación humana, considerada en el seno de una población.

Índice de Apgar (Apgar Score) - Medida resumen de una escala de 0-10, al primer (I) y quinto (5) minuto de vida del infante que toma en consideración el ritmo cardíaco, esfuerzo respiratorio, tonicidad muscular, irritabilidad y color.

Madres adolescentes - Madres menores de 20 años de edad.

Madres solteras – Para propósito de este informe, se refiere a los nacimientos ocurridos en mujeres que no están casadas legalmente o los padres no vivían juntos.

Método de parto - Culminación del período de gestación con el nacimiento de uno o más recién nacidos a través de una cesárea o parto vaginal.

Municipio - Es el municipio de residencia de la madre del recién nacido.

Nacido vivo – Se refiere a la expulsión o extracción completa del cuerpo de la madre, independientemente de la duración del embarazo, de un producto de la concepción que después de la separación respire o manifieste cualquier otro signo de vida, como el latido del corazón, la pulsación del cordón umbilical o el movimiento efectivo de músculos voluntarios, haya sido o no cortado el cordón umbilical y esté o no unida la placenta; cada producto de tal alumbramiento es considerado nacido.

Nivel de escolaridad - Es el grado de escolaridad más alto completado, dentro del nivel más avanzado que se ha cursado. Sus categorías son:

- 8vo grado o menos
- 9no - 12mo grado, sin diploma
- Graduado escuela superior o GED completado
- Algunos créditos universitarios, pero sin grado
- Grado asociado
- Bachillerato
- Maestría
- Doctorado o Grado profesional

Parto pretérmino o prematuro - Parto que ocurre antes de las 37 semanas de gestación.

Parto a término - Parto que ocurre entre las 37 a 41 semanas de gestación.

Parto postérmino - Parto que ocurre a las 42 o más semanas de gestación.

Periodo de gestación - Tiempo transcurrido entre el primer día del último período menstrual de la madre y la fecha de ocurrencia de la extracción o expulsión del feto o producto; se expresa en días o semanas cumplidas, según estimadas por el / la ginecólogo/a obstetra.

Para el periodo de gestación en éste informe se utilizaron las categorías utilizadas por el Centro Nacional de Estadísticas de la Salud (NCHS, según sus siglas en inglés), estas son:

- Menos de 28 semanas
- 28 a 31 semanas
- 32 a 33 semanas
- 34 a 36 semanas
- 37 a 38 semanas
- 39 semanas
- 40 a 41 semanas
- 42 semanas o más

Peso al nacer - Es el primer peso de un feto o de un recién nacido obtenido inmediatamente después del nacimiento. Para efectos de este informe, se utilizaron las siguientes categorías amplias:

- Extremadamente bajo peso
- Muy bajo peso
- Bajo peso
- Peso saludable
- 3,500 gramos y más

Bajo peso al nacer - Cualquier recién nacido que independientemente de las semanas de gestación, pese 5 lbs. con 8 oz. (2,499 g.) o menos al nacer. Según las Naciones Unidas (2003), el bajo peso al nacer se define como sigue:

- Peso al nacer bajo: menos de 2,500 g (hasta 2,499 g, inclusive)
- Peso al nacer muy bajo: menos de 1,500 g (hasta 1,499 g, inclusive)
- Peso al nacer extremadamente bajo: menos de 1,000 g (hasta 999 g, inclusive)

Sexo - Es la característica biológica que permite clasificar a los seres humanos en hombres (varones) y mujeres (hembras).

Tipo de parto - Indica un alumbramiento simple (un hijo) o múltiple (más de hijo).

Condiciones anómalas del recién nacido

Ventilación asistida inmediatamente después del parto - Método mecánico para ayudar al recién nacido con fallo respiratorio.

Ventilación artificial por más de seis horas - Cuando se coloca al recién nacido en ventilador artificial por más de seis horas.

Admisión a NICU - El recién nacido fue admitido a una facilidad o unidad equipada para proveerle cuidados intensivos.

Terapia de reemplazo del surfactante - Es un procedimiento que permite administrar el surfactante estando el paciente conectado a ventilación no invasiva.

Antibióticos por sospecha de sepsis neonatal - Administración de medicamentos sistemáticamente para tratar una sospecha de sepsis.

Convulsión o disfunción neurológica severa - Cualquier tipo de convulsión, no importa su etiología.

Lesión significativa al nacer - Limitación de la función o estructura del cuerpo del infante debido a influencias adversas ocurridas en el nacimiento.

Fototerapia - Consiste en la exposición de la piel a longitudes de onda de rayos de luz ultravioleta bajo supervisión médica.

Transfusiones de sangre - En una transfusión de sangre un paciente recibe sangre entera o alguno de sus componentes por vía intravenosa (o VI).

Anomalías congénitas del recién nacido

Anencefalia - Es un defecto de nacimiento grave en el cual el bebé nace sin partes del encéfalo y el cráneo. Es un tipo de defecto del tubo neural (DTN). A medida que el tubo neural se forma y se cierra, ayuda con la formación del encéfalo y el cráneo del bebé (la parte superior del tubo neural), la médula espinal y los huesos del espinazo (parte inferior del tubo neural).

Meningomielocele / Espina Bífida - Ocurre cuando el cordón espinal, la columna vertebral y el tejido que cubre la espina no se forman adecuadamente, resultando en la herniación de las meninges (meningocele) y en ocasiones del cordón espinal (mielomeningocele).

Cardiopatía cianótica congénita - Se refiere a un grupo de muchos defectos cardíacos diferentes presentes al nacer (congénitos). Estos ocasionan niveles bajos de oxígeno en la sangre. La cianosis se refiere a un color azulado en la piel y las membranas mucosas.

Hernia diafragmática congénita - Es un defecto de nacimiento en el que hay un orificio en el diafragma (el músculo grande que separa el pecho del abdomen). Los órganos en el abdomen (como los intestinos, el estómago y el hígado) pueden desplazarse a través del orificio en el diafragma y hacia arriba en el pecho del bebé. Cuando un órgano pasa a través del orificio, se llama hernia. Una hernia diafragmática puede prevenir que los pulmones del bebé se desarrollen completamente y así causar dificultades respiratorias para el bebé al nacer.

Onfalocele - También llamado exonfalocele, es un defecto de nacimiento en la pared abdominal (el área del estómago) en el que los intestinos, el hígado u otros órganos del bebé salen del abdomen a través del ombligo. El saco delgado y transparente que recubre los órganos casi nunca se abre o rompe.

Gastrosquisis - Es un defecto de nacimiento en la pared abdominal (área del estómago), en el cual los intestinos del bebé salen del cuerpo a través de un orificio al lado del ombligo. Este orificio puede ser pequeño o grande y a veces también pueden salir otros órganos, como el estómago o el hígado.

Defecto por reducción de extremidades - Por reducción de extremidades se entiende que ocurren cuando no se forma completamente una parte del brazo o el brazo entero (extremidad superior) o una parte de la pierna o la pierna entera (extremidad inferior) del feto durante el embarazo. Este defecto se describe como "reducción de extremidades" porque la extremidad tiene un tamaño reducido o falta por completo.

Labio fisurado - Se forman entre la cuarta (4) y séptima (7) semana del embarazo. Durante el desarrollo del bebé en el embarazo, los tejidos de su cuerpo y unas células especiales a cada lado de la cabeza crecen hacia el centro de la cara y se unen para formar su cara. La unión de estos tejidos forma los rasgos faciales como los labios y la boca. El labio hendido se produce cuando el tejido que forma los labios no se une completamente antes del nacimiento.

Paladar fisurado - Se forma entre la sexta (6) y novena (9) semana del embarazo. El paladar hendido se produce cuando el tejido que forma el paladar no se une completamente durante el embarazo. En algunos bebés, tanto la parte de adelante como la parte de atrás del paladar quedan abiertas. En otros, solo una parte del paladar queda abierta.

Síndrome Down (Trisomía 21) - Se refiere a un conjunto de hallazgos físicos y mentales atribuidos a la presencia de una copia adicional del cromosoma 21. Algunas características asociadas a este síndrome son: ojos rasgados, pliegues del epicanto interno, boca y orejas

pequeñas, lengua protuberante, pobre tono muscular, una sola línea palmar transversa, estatura corta y discapacidad intelectual leve a moderada.

Sospecha de desorden cromosómico - Los defectos cromosómicos son trastornos ocasionados por un exceso o falta de genes contenidos en todo un cromosoma o en un segmento de un cromosoma. Estos incluyen trisomías, deleciones, duplicaciones e inversiones, entre otros.

Hipospadias - Es un defecto de nacimiento en los varones en el cual la abertura de la uretra no está en la punta del pene. En los niños con hipospadias, la formación anormal de la uretra sucede entre la octava (8) y decimocuarta (14) semana del embarazo. La abertura anormal puede estar situada en cualquier parte, desde el área que está justo debajo de la punta del pene hasta el escroto. Existen distintos grados de gravedad del hipospadias; algunos pueden ser leves y otros más graves.

Encefalocele - Es un tipo de defecto de nacimiento raro del tubo neural que afecta el encéfalo. El tubo neural es un canal estrecho que durante la tercera y cuarta semana del embarazo se pliega y cierra a fin de formar el encéfalo y la médula espinal. La encefalocele es una protrusión o un bulto (en forma de saco) formado por la salida del encéfalo y las membranas que lo recubren a través de una abertura en el cráneo. Se produce cuando el tubo neural no se cierra completamente durante el embarazo.

Síndrome Jarcho Levin - Es un síndrome genético que se caracteriza por malformaciones en los huesos de la columna vertebral y las costillas, por insuficiencia respiratoria y otras anomalías. Las personas que nacen con este síndrome tienen baja estatura y un cuello corto con movimiento limitado, debido a anomalías en las vértebras cervicales.

Síndrome Patau (Trisomía 13) - Se refiere a un conjunto de hallazgos físicos y mentales atribuidos a la presencia de una copia adicional del Cromosoma 13. Algunas características asociadas a este síndrome son: holoprosencefalia, sordera, microcefalia, labio y paladar fisurado, talón posterior prominente, una sola arteria umbilical y discapacidad intelectual.

Síndrome Edwards (Trisomía 18) - Se refiere a un conjunto de hallazgos físicos y mentales atribuidos a la presencia de una copia adicional del Cromosoma 18. Algunas características asociadas a este síndrome son: poca actividad fetal, llanto débil, hipoplasia de músculos esqueléticos y tejido subcutáneo adiposo, discapacidad intelectual y problemas cardíacos severos.

Microcefalia - Es una afección en la cual la cabeza del bebé es mucho más pequeña de lo esperado. Durante el embarazo, la cabeza del bebé aumenta de tamaño porque el cerebro del bebé crece. La microcefalia puede ocurrir porque el cerebro del bebé no se ha desarrollado adecuadamente durante el embarazo o dejó de crecer después del nacimiento, lo que produce un tamaño de la cabeza más pequeña.

Tasas e indicadores utilizados en el informe referente a los nacimientos

Razón de sexo al nacer - Es el número de nacimientos varones por cada cien nacimientos del sexo femenino en un año determinado.

$$\text{Razón de sexo al nacer} = \frac{\text{Número de nacimientos de varones}}{\text{Número de nacimientos de hembras}} \times 100$$

Tasa Cruda de Natalidad (TCN) - Expresa la frecuencia con que ocurren los nacimientos en una población determinada y se calcula como el cociente entre el número de nacimientos ocurridos durante un periodo dado y la población media de ese periodo por mil.

$$TCN = \frac{\text{Número de nacimientos vivos en X año o periodo}}{\text{Población total para X año o periodo}} \times 1,000$$

Tasa de Fecundidad (TF) o Tasa General de Fecundidad - Es el número de nacidos vivos por mil mujeres en edad fértil en un período determinado.

$$TF = \frac{\text{Número de nacimientos vivos en X año o periodo}}{\text{Población de mujeres de 15 a 49 años para X año o periodo}} \times 1,000$$

Tasa Específica de Fecundidad por Edad (TEF) - Representa la frecuencia con que ocurren los nacimientos provenientes de mujeres de cierta edad con respecto a la población media femenina de esa misma edad. Se calcula dividiendo el número de nacimientos provenientes de madres de esa edad entre el total de población media femenina correspondiente.

$$TEF = \frac{\text{Número de nacimientos vivos en mujeres en un grupo de edad}}{\text{Población de mujeres en ese grupo de edad}} \times 1,000$$

Tasa Global de Fecundidad (TGF) - Es el número de hijos que en promedio tendría una mujer de una cohorte hipotética de mujeres que durante su vida fértil tuvieran sus hijos de acuerdo a las tasas de fecundidad por edad del período en estudio y no estuvieran expuestas a riesgos de mortalidad desde el nacimiento hasta el término del período fértil.

$$TGF = \frac{\text{Sumatoria de TEF x intervalo del grupo de edad}}{1,000}$$

Referencias

Ley de Registro Demográfico, Ley 24 del 22 de abril de 1931, según enmendada, 8 L.P.R.A. secc. 1041 et seq.

Naciones Unidas (2014). Principios y Recomendaciones para un Sistema de Estadísticas Vitales, (3ra Revisión), Serie M No.19/Rev.3.

Naciones Unidas. (2022). Manual sobre sistemas de registro civil, estadísticas vitales y gestión de identidad - Comunicación para el desarrollo. Serie F, No. 121.
https://desapublications.un.org/sites/default/files/publications/2022-11/seriesf_121s.pdf .

Siegel J.S. & Swanson D.A. (2004). The Methods and Materials of Demography. (Second ed.) London: Elsevier Academic Press.

Anejos

Inscripción de Nacimiento Registro Demográfico • Departamento de Salud • Estado Libre Asociado de Puerto Rico															
<p>A la madre, padre o encargado de inscribir este nacimiento: Escriba en letra de molde y en tinta permanente negra o azul. Deberán presentar este documento completo junto con la hoja de Informe de Nacimiento (RD-100 2015-07) debidamente llena y firmada para realizar la inscripción. Los datos provistos a continuación serán utilizados para crear el certificado de nacimiento del recién nacido. El certificado de nacimiento es un documento que será usado para propósitos legales, como prueba de la edad, ciudadanía y parentesco. El certificado de nacimiento será usado por la persona inscrita a través de toda su vida. Las leyes proveen protección contra la divulgación no autorizada de información identificable de los certificados de nacimiento para asegurar la confidencialidad de los padres y de la persona inscrita.</p> <p>Es muy importante que las contestaciones provistas para todas las preguntas sean completas y precisas. Además de utilizar la información para propósitos legales y de registro, otra información en el certificado es analizada por investigadores de salud pública para mejorar la salud de las madres y los recién nacidos. Datos como la educación de los padres, raza, origen étnico o uso de cigarrillo por ejemplo, sólo serán usados para estudios y no aparecerán en las certificaciones de nacimiento expedidas.</p> <p>Importante: Si los padres no están casados, los datos personales del padre se registrarán al momento en que el padre reconozca voluntariamente al hijo o hija, mediante su firma en el certificado de nacimiento o por declaración jurada.</p>															
<p>1. ¿Cuál será el nombre completo del infante?</p> <p>Primer nombre _____ Segundo nombre _____ Apellido paterno _____ Apellido materno _____</p>															
<p>Información de la Madre</p>															
<p>2. ¿Nombre completo de la madre? (Nombre según fue inscrita, como aparece en el certificado de nacimiento)</p> <p>Primer nombre _____ Segundo nombre _____ Apellido paterno _____ Apellido materno _____</p>															
<p>3. ¿Lugar de nacimiento de la madre? 4a. Municipio: _____ 4b. Estado o país: _____</p>															
<p>4. ¿Fecha de nacimiento de la madre? _____ / _____ / _____ 5. ¿Cuál es la edad de la madre?: _____</p> <p style="text-align: center;">Mes Día Año</p>															
<p>6. ¿Cuál es el número de seguro social de la madre? _____</p>															
<p>7a. Identificación de la madre: <input type="checkbox"/> Licencia de conducir <input type="checkbox"/> Tarjeta electoral <input type="checkbox"/> Pasaporte <input type="checkbox"/> Tarjeta de residencia <input type="checkbox"/> Identificación del Dept. de Obras Públicas <input type="checkbox"/> Otra: _____ 7b. Número de identificación de la madre: _____</p>															
<p>8. ¿Cuál es la dirección residencial de la madre? (Dirección del lugar donde vive usualmente)</p> <p>8a. Barrio, urbanización o condominio _____ 8b. Número y calle _____ 8c. Número apto. _____ 8d. Municipio / Ciudad _____ 8e. Estado / País _____ 8f. Código postal + 4 _____</p>															
<p>9. ¿En qué zona geográfica se encuentra la residencia de la madre? _____ Urbana _____ Rural</p>															
<p>10. ¿Cuál es la dirección postal de la madre? (Complete si es diferente a la residencial) <input type="checkbox"/> Es igual a la residencial</p> <p>10a. Barrio, urbanización o condominio _____ 10b. Número y calle _____ 10c. Número apto. _____ 10d. Municipio / Ciudad _____ 10e. Estado / País _____ 10f. Código postal + 4 _____</p>															
<p>11. Números de contacto de la madre: 11a. Principal _____ 11b. Alternativo _____</p>															
<p>12. Indique el grado académico más alto completado por la madre al momento del nacimiento:</p> <p><input type="checkbox"/> 8^{vo} grado o menos <input type="checkbox"/> Algunos créditos universitarios, pero sin grado <input type="checkbox"/> Maestría (MA, MS, MEd, MSW, MBA) <input type="checkbox"/> 9^{vo} - 12^{vo} grado sin diploma <input type="checkbox"/> Grado asociado (AA, AS) <input type="checkbox"/> Doctorado (PhD, EdD, MD, DD, JD) <input type="checkbox"/> Graduado de escuela superior o GED completado <input type="checkbox"/> Bachillerato (BA, AB, BSA)</p>															
<p>13. ¿La madre es de origen hispano?: (Seleccione la alternativa que mejor describa si la madre es de origen Hispano/Latino/Español. Seleccione "No" si la madre no es de origen Hispano/Latino/Español)</p> <p><input type="checkbox"/> Sí: <input type="checkbox"/> Puertorriqueño <input type="checkbox"/> Mexicano, Mexicanoamericano, Chicano <input type="checkbox"/> No: no es de origen Hispano/Latino/Español <input type="checkbox"/> Dominicano <input type="checkbox"/> Otro Hispano/Latino/Español: <input type="checkbox"/> Cubano Especifique: _____</p>															
<p>14. ¿Cuál es la raza de la madre? (Seleccione una o más razas para indicar raza de la madre)</p> <p><input type="checkbox"/> Blanca <input type="checkbox"/> India Asiática <input type="checkbox"/> Coreana <input type="checkbox"/> Guameña o Chamorra <input type="checkbox"/> Negra o afroamericana <input type="checkbox"/> China <input type="checkbox"/> Vietnamita <input type="checkbox"/> Samoana <input type="checkbox"/> India Americana o Nativa de Alaska <input type="checkbox"/> Filipina <input type="checkbox"/> Otra Asiática <input type="checkbox"/> Otras Islas del Pacífico Nombre de la tribu: _____ <input type="checkbox"/> Japonesa <input type="checkbox"/> Nativa Hawaiana <input type="checkbox"/> Otra (Especifique) _____</p>															
<p>15. ¿Cuál es la ocupación de la madre? (Indique el tipo de trabajo al momento del nacimiento). _____</p>															
<p>16. ¿Cuál es el tipo de industria o negocio? _____</p>															
<p>17. ¿Estuvo casada con el padre biológico en algún momento entre la concepción y el nacimiento? ____ Sí (ir a preg. 19) ____ No</p>															
<p>18. Si no estuvo casada, ¿se firmó el Certificado de Paternidad para este/a niño/a? (O sea, ¿madre y padre firmaron el Certificado de Paternidad en la cual el padre acepta responsabilidad legal por este niño(a)? Si la madre no está casada, y no se ha firmado el documento de certificación de paternidad, la información acerca del padre no puede ser incluida en el certificado de nacimiento.) ____ Sí (ir a pregunta 21) ____ No (ir a pregunta 21)</p>															
<p>19. ¿Cuál es la fecha del matrimonio? _____ / _____ / _____ Mes Día Año</p>															
<p>20. ¿En qué municipio se casaron? _____ 21. ¿Padre y madre viven juntos? ____ Sí ____ No</p>															
<p>22. ¿Cuántos cigarrillos la madre fumó en promedio durante cada uno de los siguientes periodos? Para cada periodo, escriba el número de cigarrillos fumados. Si NUNCA fumó escriba "0" para cada periodo. No deje espacios sin contestar.</p> <table style="width: 100%; border-collapse: collapse;"> <thead> <tr> <th style="text-align: left; width: 30%;">Periodo</th> <th style="text-align: center; width: 20%;"># cigarrillos por día</th> <th style="text-align: left; width: 30%;">Periodo</th> <th style="text-align: center; width: 20%;"># cigarrillos por día</th> </tr> </thead> <tbody> <tr> <td>3 meses antes del embarazo</td> <td style="text-align: center;">_____</td> <td>2^{do} trimestre embarazo</td> <td style="text-align: center;">_____</td> </tr> <tr> <td>1^{er} trimestre embarazo</td> <td style="text-align: center;">_____</td> <td>3^{er} trimestre embarazo</td> <td style="text-align: center;">_____</td> </tr> </tbody> </table>				Periodo	# cigarrillos por día	Periodo	# cigarrillos por día	3 meses antes del embarazo	_____	2 ^{do} trimestre embarazo	_____	1 ^{er} trimestre embarazo	_____	3 ^{er} trimestre embarazo	_____
Periodo	# cigarrillos por día	Periodo	# cigarrillos por día												
3 meses antes del embarazo	_____	2 ^{do} trimestre embarazo	_____												
1 ^{er} trimestre embarazo	_____	3 ^{er} trimestre embarazo	_____												
<p>Nombre de la Madre: _____</p>			<p>RD-99 2015-07</p>												

Inscripción de Nacimiento Registro Demográfico • Departamento de Salud • Estado Libre Asociado de Puerto Rico			
23. Uso de alcohol por la madre antes y durante el embarazo: Para cada período, escriba la cantidad de tragos y cervezas consumidos por semana. Si <u>nunca</u> bebió escriba "0" en <u>cada período</u> correspondiente. <i>No deje en blanco.</i> 3 meses antes del embarazo _____ 1 ^{er} trimestre embarazo _____ 2 ^{do} trimestre embarazo _____ 3 ^{er} trimestre embarazo _____			
24. ¿La madre recibió alimentos del Programa WIC durante el embarazo de este/a niño/a? <input type="checkbox"/> Sí <input type="checkbox"/> No			
25. ¿El recién nacido está siendo lactado al momento de la inscripción? Si: <input type="checkbox"/> Exclusiva (leche materna solamente) <input type="checkbox"/> Combinada (leche materna/fórmula) <input type="checkbox"/> No está siendo lactado			
26. ¿Fue lactado (amamantado) el recién nacido durante la primera hora después del parto? <input type="checkbox"/> Sí <input type="checkbox"/> No			
27. ¿Cuál fue el método principal de pago para la atención de este parto? <input type="checkbox"/> Plan de Salud del Gobierno/Medicaid <input type="checkbox"/> Plan Empleados Gobierno PR (ley 95) <input type="checkbox"/> Plan Privado <input type="checkbox"/> Plan Empleo Federal (FEHBP) <input type="checkbox"/> CHAMPUS/TRICARE <input type="checkbox"/> Pago por cuenta propia <input type="checkbox"/> Otro (especifique) _____			
Información del Padre:			
28. ¿Nombre completo del padre? (Nombre según fue inscrito, como aparece en el certificado de nacimiento) Primer nombre _____ Segundo nombre _____ Apellido paterno _____ Apellido materno _____			
29. ¿Lugar de nacimiento del padre? 29a. Municipio: _____ 29b. Estado o país: _____			
30. ¿Fecha de nacimiento del padre? _____ / _____ / _____ Mes Día Año			
31. ¿Cuál es la edad del padre? _____			
32. ¿Cuál es el número de seguro social del padre? _____ - _____ - _____			
33a. Identificación del padre <input type="checkbox"/> Licencia de conducir <input type="checkbox"/> Tarjeta electoral <input type="checkbox"/> Pasaporte <input type="checkbox"/> Tarjeta de residencia <input type="checkbox"/> Identificación del Dept. de Obras Públicas <input type="checkbox"/> Otra: _____ 7b. Número de identificación del padre: _____			
34. ¿Cuál es la dirección residencial del padre? (Dirección del lugar donde vive usualmente)			
34a. _____ Barrio, urbanización o condominio	34b. _____ Número y calle	34c. _____ Número apto.	
34d. _____ Municipio / Ciudad	34e. _____ Estado / País	34f. _____ Código postal + 4	
35. ¿Cuál es la dirección postal del padre? (Complete si es <u>diferente</u> a la residencial) <input type="checkbox"/> Es igual a la residencial			
35a. _____ Barrio, urbanización o condominio	35b. _____ Número y calle	35c. _____ Número apto.	
35d. _____ Municipio / Ciudad	35e. _____ Estado / País	35f. _____ Código postal + 4	
36. Números de contacto del padre: 36a. _____ Principal 36b. _____ Alternativo			
37. Indique el grado académico más alto completado por el padre al momento del nacimiento: <input type="checkbox"/> 8 ^{vo} grado o menos <input type="checkbox"/> Algunos créditos universitarios, pero sin grado <input type="checkbox"/> Maestría (MA, MS, MEd, MSW, MBA) <input type="checkbox"/> 9 ^{vo} - 12 ^{vo} grado sin diploma <input type="checkbox"/> Grado asociado (AA, AS) <input type="checkbox"/> Doctorado (PhD, EdD, MD, DD, JD) <input type="checkbox"/> Graduado de escuela superior o GED completado <input type="checkbox"/> Bachillerato (BA, AB, BSA)			
38. ¿El padre es de origen hispano? (Seleccione la alternativa que mejor describa si el padre es de origen Hispano/Latino/Español.) Seleccione "No" si el padre no es de origen Hispano/Latino/Español. Si: <input type="checkbox"/> Puertorriqueño <input type="checkbox"/> Mexicano, Mexicanoamericano, Chicano <input type="checkbox"/> No: no es de origen Hispano/Latino/Español <input type="checkbox"/> Dominicano <input type="checkbox"/> Otro Hispano/Latino/Español: _____ <input type="checkbox"/> Cubano Especifique: _____			
39. ¿Cuál es la raza del padre? (Seleccione una o más razas para indicar la raza del padre) <input type="checkbox"/> Blanca <input type="checkbox"/> India Asiática <input type="checkbox"/> Coreana <input type="checkbox"/> Guameña o Chamorra <input type="checkbox"/> Negra o afroamericana <input type="checkbox"/> China <input type="checkbox"/> Vietnamita <input type="checkbox"/> Samoana <input type="checkbox"/> India Americana o Nativa de Alaska <input type="checkbox"/> Filipina <input type="checkbox"/> Otra Asiática <input type="checkbox"/> Otras Islas del Pacífico Nombre de la tribu: _____ <input type="checkbox"/> Japonesa <input type="checkbox"/> Nativa Hawaiana <input type="checkbox"/> Otra (Especifique) _____			
40. ¿Cuál es la ocupación del padre? (Indique el tipo de trabajo al momento del nacimiento): _____			
41. ¿Cuál es el tipo de industria o negocio? _____			
Solicitud de Seguro Social: ¿El niño/a está vivo/a al momento de la inscripción? <input type="checkbox"/> Sí <input type="checkbox"/> No			
42. Solicito que la Administración del Seguro Social asigne un número de Seguro Social al niño/a nombrado/a en este documento. <input type="checkbox"/> Si <input type="checkbox"/> No Autorizo al Registro Demográfico a proveer a la Administración del Seguro Social la información que aparece en esta hoja la cual se necesita para asignar el número, y que éste sea informado al Registro Demográfico. (Madre, padre o guardián legal puede autorizar)			
Firma de padre o madre: _____ Fecha: _____ / _____ / _____ Mes Día Año			
Informante (Completar sólo si otra persona que no sea madre o padre provee la información para la inscripción) Informante fue: <input type="checkbox"/> Madre <input type="checkbox"/> Padre			
43. Informante: _____ Primer nombre _____ Segundo nombre _____ Apellido paterno _____ Apellido materno _____			
44. Relación con el /la niño/a: _____ 45. Dirección postal del informante:			
45a. _____ Barrio, urbanización o condominio	45b. _____ Número y calle	45c. _____ Número apto.	
45d. _____ Municipio / Ciudad	45e. _____ Estado / País	45f. _____ Código postal + 4	
USO EXCLUSIVO DEL REGISTRO DEMOGRÁFICO			
Año de Nacimiento: _____ Núm. Nacional Nacimiento: _____ Oficina de Registro: _____ Fecha registro: _____ / _____ / _____ Número de Control: _____ Mes _____ Día _____ Año _____			
Nombre de la Madre: _____			RD-99 2015-07

INFORME DE NACIMIENTO • Registro Demográfico • Departamento de Salud • Estado Libre Asociado de Puerto Rico														
1. Nombre completo y dos apellidos de la MADRE: (según fue inscrita)					2. Número de récord médico de la MADRE:									
3. Lugar donde ocurrió el nacimiento: (Seleccione uno) <input type="checkbox"/> Hospital <input type="checkbox"/> Centro de maternidad independiente <input type="checkbox"/> Parto en el hogar: ¿Fue planificado el parto en el hogar? <input type="checkbox"/> Sí <input type="checkbox"/> No <input type="checkbox"/> Clínica/Oficina médica <input type="checkbox"/> Otro (especifique):					4a. Nombre de la facilidad hospitalaria (Si no es facilidad, indicar calle y número):									
					4b. Número Nacional de Proveedor de la Facilidad (NPI):		4c. Municipio donde ocurrió el nacimiento:							
5a. ¿La madre fue trasladada a esta facilidad por indicaciones médicas materna o fetal para este parto? <input type="checkbox"/> Sí <input type="checkbox"/> No					5b. Si fue trasladada, escriba el nombre de la facilidad desde donde se trasladó:									
6a. Fecha y hora de admisión a sala de parto:					6b. Hora: Minutos: <input type="checkbox"/> AM <input type="checkbox"/> PM									
7. Estatura de la madre:		8. Peso antes del embarazo:		9. Peso al momento del parto:		10. Fecha de la última menstruación:								
Pies Pulgadas libras		libras		libras		Mes / Día / Año								
11a. Fecha de la primera visita de cuidado prenatal:					11b. Fecha de la última visita de cuidado prenatal:									
Mes / Día / Año					Mes / Día / Año									
13. Número de nacimientos VIVOS anteriores: (no incluya este nacimiento) a. ¿Cuántos están vivos actualmente? Número <input type="checkbox"/> Ninguno b. ¿Cuántos están muertos actualmente? Número <input type="checkbox"/> Ninguno c. Fecha del último nacimiento vivo: Mes / Año					14. Número de OTROS resultados de embarazos anteriores: a. (Escriba cantidad en cada uno) Cantidad <input type="checkbox"/> Ninguno b. Fecha de la última visita prenatal para este embarazo: (Si es ninguna escriba "0") Muerte Fetal: Mes / Año Embarazo ectópico: Mes / Año									
15. Factores de riesgo en este embarazo: (Marque todos los que apliquen) <input type="checkbox"/> Diabetes <input type="checkbox"/> Previa a este embarazo <input type="checkbox"/> Hipertensión <input type="checkbox"/> Previa a este embarazo (Crónica) <input type="checkbox"/> Gestacional (PIH, preeclampsia) <input type="checkbox"/> Eclampsia <input type="checkbox"/> Nacimiento prematuro anterior <37 sem con gest. <input type="checkbox"/> Otro resultado adverso de algún embarazo anterior (incluye muerte perinatal, SGA, IUGR) <input type="checkbox"/> Embarazo por tratamiento de infertilidad. Si contestó sí, seleccione todos los que apliquen: <input type="checkbox"/> Fármacos para mejorar la fertilidad, inseminación artificial, inseminación intrauterina. <input type="checkbox"/> Tecnologías de Reproducción Asistida (ej. fertilización in vitro (IVF), transferencia intrafalopiana de gametos (GIFT)). <input type="checkbox"/> La madre tuvo parto(s) previo por Cesárea. Indique el número de cesáreas previas a este embarazo: (No deje en blanco) <input type="checkbox"/> Ninguno de las anteriores					16. Infecciones presentes y/o tratadas durante el embarazo: (Marque todas las que apliquen) <input type="checkbox"/> Gonorrea <input type="checkbox"/> VIH-SIDA <input type="checkbox"/> Sífilis <input type="checkbox"/> Toxoplasmosis <input type="checkbox"/> Clamidia <input type="checkbox"/> Herpes Genital <input type="checkbox"/> Hepatitis B <input type="checkbox"/> Citomegalovirus <input type="checkbox"/> Hepatitis C <input type="checkbox"/> Zika <input type="checkbox"/> Listeria <input type="checkbox"/> Infección vaginal <input type="checkbox"/> Gonorrea <input type="checkbox"/> Streptococo del grupo B <input type="checkbox"/> Parvovirus <input type="checkbox"/> Infecciones del Tracto Urinario <input type="checkbox"/> Rubéola <input type="checkbox"/> Ninguna de las anteriores <input type="checkbox"/> Influenza					17. Procedimientos obstétricos: (Marque todos los que apliquen) <input type="checkbox"/> Cerclaje cervical Versión cefálica externa: <input type="checkbox"/> Tocolisis <input type="checkbox"/> Exitosa <input type="checkbox"/> Fallida <input type="checkbox"/> Ninguno de los anteriores				
18. Comienzo del trabajo del parto: (Marque todos los que apliquen) <input type="checkbox"/> Rotura prematura de membranas >=12 horas <input type="checkbox"/> Trabajo de parto precipitado < 3 horas <input type="checkbox"/> Trabajo de parto prolongado >=20 horas <input type="checkbox"/> Ninguno de los anteriores					19. Características del trabajo de parto: (Marque todos los que apliquen) <input type="checkbox"/> Inducción del trabajo de parto. <input type="checkbox"/> Aumento del trabajo de parto. <input type="checkbox"/> Presentación no vértice. <input type="checkbox"/> Esteroides para la maduración pulmonar fetal recibidos por la madre antes del parto. <input type="checkbox"/> Antibióticos recibidos por la madre durante el parto. <input type="checkbox"/> Corioamnionitis clínica diagnosticada durante el parto o fiebre materna > 38.9 °C (100.4 °F). <input type="checkbox"/> Marchado moderado o en exceso de meconio en fluido amniótico. <input type="checkbox"/> Intolerancia fetal al trabajo de parto de tal forma que una o más acciones fueron tomadas: medidas de resuscitación intrauterina, evaluación adicional del feto o parto quirúrgico. <input type="checkbox"/> Anestesia espinal o epidural durante el trabajo de parto. <input type="checkbox"/> Se realizó episiotomía. <input type="checkbox"/> Uso de prostaglandina durante el proceso del parto. <input type="checkbox"/> Ninguna de las anteriores.									
20. Método del parto: (Conteste CADA pregunta de la A-E • No deje en blanco ninguna pregunta) A. ¿Se intentó el parto con fórceps pero sin éxito? <input type="checkbox"/> Sí <input type="checkbox"/> No B. ¿Se intentó el parto extracción al vacío pero sin éxito? <input type="checkbox"/> Sí <input type="checkbox"/> No C. Presentación fetal al nacer: <input type="checkbox"/> Cefálica <input type="checkbox"/> De nalgas <input type="checkbox"/> Otra D. Ruta final y método del parto (Seleccione sólo una): <input type="checkbox"/> Vaginal/Espontáneo <input type="checkbox"/> Vaginal/Fórceps <input type="checkbox"/> Vaginal/Extracción al vacío <input type="checkbox"/> Cesárea E. Si fue cesárea: ¿se dio oportunidad de hacer trabajo de parto? <input type="checkbox"/> Sí <input type="checkbox"/> No					21. Morbilidad materna: (Marque todos los que apliquen) <input type="checkbox"/> Transfusión materna <input type="checkbox"/> Laceración perineal de tercer o cuarto grado. <input type="checkbox"/> Rotura uterina. <input type="checkbox"/> Histerectomía no planificada <input type="checkbox"/> Admisión a una unidad de cuidado intensivo <input type="checkbox"/> Procedimiento no planificado en sala de operaciones luego del parto <input type="checkbox"/> Ninguna de las anteriores									
22. Fecha de nacimiento: (mes en letras)		23. Hora de nacimiento:		24. Peso al nacer:		25a. Largo al nacer:		25b. Circunferencia Cabeza:						
Mes / Día / Año		Hora / Minutos		Gramos		Centímetros		Centímetros						
26. Estimado obstétrico de gestación al momento del parto: (semanas completadas)		27. Sexo: <input type="checkbox"/> Masculino <input type="checkbox"/> Genitalia ambigua <input type="checkbox"/> Femenino		28. Apgar Score: (Para cada categoría escriba el número obtenido)		29a. Si no fue sencillo, indique		29b. Si no fue sencillo, indique						
				1 min 5 min 10 min										
29c. Número de infantes nacidos vivos en este parto:														
CERTIFICACIÓN: Este infante nació vivo en la hora fecha y lugar antes indicado.														
30. Nombre de quién atendió el parto:					FIRMA:									
31. Título: <input type="checkbox"/> MD <input type="checkbox"/> OD <input type="checkbox"/> CNM/CM <input type="checkbox"/> Otra partera <input type="checkbox"/> Otro (especifique):					32. Número licencia:									
					33. NPI:									
					34. Fecha de la certificación:									
					Mes / Día / Año									
35. Condiciones anómalas del recién nacido: Desórdenes o morbilidad significativa en recién nacido. (Marque todas las que apliquen) <input type="checkbox"/> Ventilación asistida inmediatamente después del parto <input type="checkbox"/> Ventilación asistida requerida por más de seis horas <input type="checkbox"/> Admisión a NICU <input type="checkbox"/> Recién nacido recibió terapia de reemplazo del surfactante <input type="checkbox"/> Recién nacido recibió antibiótico por sospecha de sepsis neonatal <input type="checkbox"/> Convulsión o disfunción neurológica severa <input type="checkbox"/> Lesión significativa al nacer (fractura esquelética, lesión de nervio periférico y/o hemorragia de órgano o tejido blando que requiere intervención) <input type="checkbox"/> Fototerapia <input type="checkbox"/> Transfusiones de sangre <input type="checkbox"/> Ninguna de las anteriores														
36. Anomalías congénitas del recién nacido: (Marque todas las que apliquen) <input type="checkbox"/> Anencefalia <input type="checkbox"/> Gastrosquisis <input type="checkbox"/> Síndrome Down (Trisomía 21) <input type="checkbox"/> Hipospadias <input type="checkbox"/> Microcefalia <input type="checkbox"/> Defecto por reducción de extremidades (excluyendo amputación congénita y síndrome de enanos) <input type="checkbox"/> Cariotipo confirmado <input type="checkbox"/> Encefalocele <input type="checkbox"/> Meningocele/Espina Bífida <input type="checkbox"/> Sospcha de desorden cromosómico <input type="checkbox"/> Cariotipo pendiente <input type="checkbox"/> Síndrome Jarcho Levin <input type="checkbox"/> Cardiopatía cianótica congénita <input type="checkbox"/> Labio fisurado con o sin paladar fisurado <input type="checkbox"/> Cariotipo confirmado <input type="checkbox"/> Síndrome Patau (Trisomía 13) <input type="checkbox"/> Hernia diafragmática congénita <input type="checkbox"/> Paladar fisurado solo <input type="checkbox"/> Cariotipo pendiente <input type="checkbox"/> Síndrome Edwards (Trisomía 18) <input type="checkbox"/> Onfalocelo <input type="checkbox"/> Ninguna de las anteriores														
37a. ¿Se trasladó al infante a otra facilidad dentro de las primeras 24 horas después de parto? <input type="checkbox"/> Sí <input type="checkbox"/> No 37b. ¿A dónde?														
38. ¿El recién nacido estaba siendo lactado al momento de ser dado de alta? <input type="checkbox"/> Sí exclusiva leche materna sólo <input type="checkbox"/> Sí combinada leche materna/fórmula <input type="checkbox"/> No														
39. ¿El recién nacido está vivo al momento de completar este reporte? <input type="checkbox"/> Sí <input type="checkbox"/> No Recién nacido transferido y se desconoce estatus.														
40a. ¿Se realizó la circuncisión al recién nacido? <input type="checkbox"/> Sí <input type="checkbox"/> No <input type="checkbox"/> No aplica														
40b. Si contestó sí, indique tipo de anestesia utilizada: <input type="checkbox"/> Crema anestésica local <input type="checkbox"/> Bloqueo dorsal (DPNB) <input type="checkbox"/> Bloqueo anillo (SQRB) <input type="checkbox"/> Ninguna														
41. ¿Se realizó cernimiento de enfermedades hereditarias? <input type="checkbox"/> Sí <input type="checkbox"/> No <input type="checkbox"/> Se dio referido														
42. ¿Se realizó cernimiento auditivo neonatal? <input type="checkbox"/> Sí <input type="checkbox"/> No <input type="checkbox"/> Se dio referido para prueba Resultado: <input type="checkbox"/> Pasó <input type="checkbox"/> No pasó														
43. ¿Se realizó oximetría de pulso para defectos cardíacos congénitos críticos? <input type="checkbox"/> Sí <input type="checkbox"/> No <input type="checkbox"/> Se dio referido Resultado: <input type="checkbox"/> Pasó <input type="checkbox"/> Evaluar														
44. Nombre de quién atendió al recién nacido:					Firma:									
45. Título: <input type="checkbox"/> MD <input type="checkbox"/> OD <input type="checkbox"/> CNM/CM <input type="checkbox"/> Otra partera <input type="checkbox"/> Otro (especifique):					46. NPI:									
					47. Fecha:									
					Mes / Día / Año									

RD-100 Rev 2016-10

PARA QUE SEA VÁLIDO EL DOCUMENTO NO PUEDE ESTAR DOBLADO NI ESCRITO EN LA PARTE DE ATRÁS

RD 77 - Rev 1/2015

Nombre Persona Fallecida:		Fecha de Defunción:		Número de Control: (Registro Demográfico)
		Mes / Día / Año		
47. Número electoral:	49. Origen Hispano del fallecido: Seleccione la alternativa que mejor describa si el fallecido es de origen Hispano/Latino/Español. Seleccione "No" si el fallecido no es de origen Hispano/Latino/Español. Sí: <input type="checkbox"/> Puertorriqueño <input type="checkbox"/> Dominicano <input type="checkbox"/> Cubano <input type="checkbox"/> Mexicano, Mexicanoamericano, Chicano <input type="checkbox"/> Otro Hispano/Latino/Español: (Especifique) No: <input type="checkbox"/> No es Hispano/Latino/Español	50. Raza del fallecido: Seleccione una o más razas para indicar de qué raza el fallecido consideraba ser parte. <input type="checkbox"/> Blanca <input type="checkbox"/> Negra o Afroamericana <input type="checkbox"/> India Americana o Nativa de Alaska (Nombre de la tribu principal) <input type="checkbox"/> India Asiática <input type="checkbox"/> China <input type="checkbox"/> Filipina <input type="checkbox"/> Japonesa <input type="checkbox"/> Coreana <input type="checkbox"/> Vietnamita <input type="checkbox"/> Otro Asiático (Especifique) <input type="checkbox"/> Nativa Hawaiana <input type="checkbox"/> Guameña o Chamorro <input type="checkbox"/> Samoana <input type="checkbox"/> Otras Islas del Pacífico (Especifique) <input type="checkbox"/> Otra (Especifique)		
48. Educación del fallecido: Indique el grado académico más alto completado al momento de la muerte. <input type="checkbox"/> 8vo grado o menos <input type="checkbox"/> 9no - 12mo grado; sin diploma <input type="checkbox"/> Graduado de escuela superior o GED completado <input type="checkbox"/> Algunos créditos universitarios, pero sin grado <input type="checkbox"/> Grado Asociado (ej., AA, AS) <input type="checkbox"/> Bachillerato (ej., BA, AB, BS) <input type="checkbox"/> Maestría (ej., MA, MS, MENG, MEd, MSW, MBA) <input type="checkbox"/> Doctorado (ej., PhD, EdD) o Grado Profesional (ej.: MD, DDS, DVM, LLB, JD)				
51a. Ocupación usual del fallecido: (indique el tipo de trabajo realizado durante la mayor parte de su vida laboral). No indique retirado ni desempleado.				
51b. Fecha en que trabajó por última vez: Mes / Día / Año		51c. Cuántos años trabajó en esa ocupación:		52. Tipo de industria o negocio:
53a. ¿Fue embalsamado? <input type="checkbox"/> Sí <input type="checkbox"/> No		53b. Nombre del embalsamador:		53c. Firma del embalsamador:
53d. Número de licencia del embalsamador:		54a. Método de disposición del cuerpo: <input type="checkbox"/> Enterramiento <input type="checkbox"/> Donación <input type="checkbox"/> Traslado fuera de Puerto Rico <input type="checkbox"/> Cremación <input type="checkbox"/> Sepultura <input type="checkbox"/> Otro (Especifique)		54b. Fecha de disposición: Mes / Día / Año
55a. Nombre del lugar de la disposición: (Nombre del cementerio, crematorio, otro)		55b. Municipio:		55c. Estado o País:
56a. Nombre completo de la facilidad funeraria o crematorio:		56b. Número de la facilidad funeraria o crematorio:	56c. Municipio de la facilidad funeraria o crematorio:	
57a. Nombre del director funerario:		57b. Firma del director funerario:		57c. Número de licencia del director funerario:
58. Número de cédula de identidad: (ciudadanos extranjeros cuando aplique)				
Notas Adicionales y Comentarios				
<p style="text-align: center;">Instrucciones para llenar el Certificado de Defunción - Médicos, Forenses, Directores Funerarios</p> <p>Este documento constituye un registro permanente. Por tanto es importante que: (1) se use la hoja indicada por el Registro Demográfico, (2) se complete siguiendo las instrucciones específicas para cada pregunta, y (3) que toda la información escrita sea legible (se debe usar una impresora de alta resolución, maquinilla con cinta oscura y letras claras, o escrito en letra de molde usando tinta permanente negra o azul). El Registro Demográfico devolverá para que se rehaga todo certificado que se reciba con borraduras o alteraciones según dispuesto por ley.</p> <p>El Certificado de Defunción provee datos personales importantes acerca del fallecido y respecto a las condiciones y causa de muerte. Esta información se usa para el establecimiento de la sucesión y provee a los familiares tranquilidad y una documentación sobre la causa de muerte. A la misma vez, es la fuente para las estadísticas de mortalidad.</p> <p style="text-align: center;">Instrucciones para los Médicos que Declaran y Certifican la Muerte</p> <p>Sección de cuándo ocurrió la muerte: Las preguntas 18-19 y 21-23 siempre deben ser completadas. Si la persona que declara el hecho de muerte, es distinta a la que completa el resto de la parte médica del certificado, la persona que declara debe llenar las preguntas 18-20c. Si el médico que certifica, completa las preguntas 18 y 19 así como de la 24 a la 44b, los encasillados 20a hasta 20c pueden ser dejados en blanco.</p> <p>Preguntas 18-19 y 21-22 - Fecha y hora de muerte: Escriba en letras el mes de la muerte. Si la fecha exacta de la muerte es desconocida, marque el encasillado de <i>aproximada</i>. Si la fecha no puede aproximarse, escriba la fecha en que se encontró el cadáver y marque el encasillado de <i>fecha hallazgo</i>. La fecha de la declaración y la fecha actual pueden ser iguales. Escriba la hora y minutos exactos, y AM o PM. Si la hora es estimada, marque el encasillado de <i>aproximada</i>.</p> <p>La principal responsabilidad del médico en el registro de una defunción es completar toda la parte médica del certificado de defunción (certificar y especificar la causa de la muerte). El médico que atendió al fallecido durante la enfermedad ("attending physician" o médico de cabecera) es responsable de certificar la causa de muerte porque es el más indicado para determinar cuál, de varias condiciones, fue directamente responsable del fallecimiento; y cuáles condiciones anteriores, si alguna, dieron lugar o llevaron a la causa directa. Únicamente, cuando el médico que atendió al fallecido no esté disponible para certificar la causa y declarar el hecho de muerte, otro médico podrá declarar la misma.</p> <p>Pregunta 24 - Causa de Muerte - Parte I (Cadena de eventos que llevaron directamente a la muerte) Solamente una causa debe ser anotada en cada línea. La línea (a) SIEMPRE debe ser completada. NO LA DEJE EN BLANCO. Si la condición en la línea (a) resultó de una condición anterior (básica), escriba la condición anterior (básica) en la línea (b), y así sucesivamente, hasta que la secuencia completa esté reportada. SIEMPRE registre la causa anterior (básica) como la línea más baja usada en la Parte I. Para cada causa indique el mejor estimado de intervalo de tiempo desde que se presume el comienzo hasta la fecha de muerte. Los términos "desconocido" o "aproximado" pueden ser usados. Términos generales como minutos, horas, días, son aceptables, si son necesarios. NO LO DEJE EN BLANCO. El evento terminal (por ejemplo, para cardíaco o respiratorio) no debe ser usado. Si el mecanismo de la muerte aparenta ser el más apropiado para la línea (a), entonces debe enumerar siempre la(s) causa(s) en las líneas debajo (ej. paro cardíaco debido a aterosclerosis de las arterias coronarias). Si un fallo sistémico de órganos como fallo cardíaco congestivo, fallo hepático, fallo renal o fallo respiratorio es mencionado como la causa de la muerte, siempre reporte la etiología en las líneas subsiguientes (ej. fallo renal debido a diabetes mellitus Tipo I). Cuando se indiquen neoplasia como causa de muerte, incluya lo siguiente: 1) localización primaria o que la localización primaria es desconocida, 2) benigno o maligno, 3) tipo de célula o que el tipo de célula es desconocido, 4) grado de neoplasia, y 5) parte o lóbulo del órgano afectado. (Ej. "a primary well-differentiated squamous cell carcinoma, lung, left upper lobe"). Siempre reporte una lesión fatal (ej. herida de puñalada al pecho), el trauma (ej. transección de la vena subclavia), y la función afectada (ej. embolia por aire).</p> <p>Pregunta 25 - Parte II (Otras condiciones significativas) Anoté todas las enfermedades o condiciones que contribuyeron a la muerte pero que no fueron reportadas en la cadena de eventos de la Parte I, y que no resultaron en la causa básica de muerte.</p> <p style="text-align: center;">Instrucciones para los Directores Funerarios</p> <p>Los directores funerarios tienen la responsabilidad de llenar los apartados 1 al 17d, y del 47 al 58. Además debe verificar que el certificado esté completado en todas sus partes (inclusive los encasillados 18 a 44b).</p>				

Número de Área	Número de Control	Estado Libre Asociado de Puerto Rico Departamento de Salud • Registro Demográfico Certificado de Muerte Fetal	Volumen	Año	Número Nacional Muerte Fetal
152					
1. Nombre del feto: (opcional a discreción de los padres)			2. Sexo: <input type="checkbox"/> femenino <input type="checkbox"/> masculino <input type="checkbox"/> genitalia ambigua		
3. Fecha de parto: (mes en letras) _____ mes / día / año			4. Hora de parto: _____ hora : minutos <input type="checkbox"/> AM <input type="checkbox"/> PM		
5. Peso del feto: _____ libras onzas			6. Lugar donde ocurrió el parto: (seleccione uno) <input type="checkbox"/> Hospital <input type="checkbox"/> Centro de maternidad independiente <input type="checkbox"/> Parto en el hogar: ¿Fue planificado el parto en el hogar? <input type="checkbox"/> Sí <input type="checkbox"/> No <input type="checkbox"/> Clínica/oficina médica <input type="checkbox"/> Otro (especifique): _____		
7a. Nombre de la facultad hospitalaria (si no es facultad, indicar calle y número):			7b. Número Nacional de Proveedor de la Facultad (NPI): _____		
7c. Municipio: _____			8. Nombre completo y apellidos de la MADRE: (según fue inscrita)		
9. Número de récord médico de la MADRE: _____			10. Estatura de la madre: _____ pies pulgadas		
11. Peso antes del embarazo: _____ libras			12. Fecha de la última menstruación: _____ mes / día / año		
13. Fecha de la 1ª visita de cuidado prenatal: _____ mes / día / año <input type="checkbox"/> No tuvo cuidado prenatal			14. Factores de riesgo en este embarazo: (Marque todos los que apliquen) <input type="checkbox"/> Diabetes <input type="checkbox"/> Previo a este embarazo <input type="checkbox"/> Gestacional <input type="checkbox"/> Hipertensión <input type="checkbox"/> Previo a este embarazo (Crónica) <input type="checkbox"/> Gestacional (PIH, preclamsia) <input type="checkbox"/> Eclampsia <input type="checkbox"/> Nacimiento prematuro anterior: (historial de embarazos) que terminaron en un nacimiento de menos de 37 semanas completadas de gestación. <input type="checkbox"/> Otro resultado adverso de algún embarazo anterior (incluye muerte perinatal, SGA, IUGR). <input type="checkbox"/> Embarazo por tratamiento de infertilidad. Si contestó sí, seleccione todos los que apliquen: <input type="checkbox"/> Fármacos para mejorar la fertilidad, inseminación artificial, inseminación intrauterina. <input type="checkbox"/> Tecnologías de Reproducción Asistida (ej. fertilización in vitro (IVF), transferencia intrafalopiana de gametos (IUGT)). <input type="checkbox"/> La madre tuvo parto(s) previo por Cesárea. Indique el número de cesáreas previas a este embarazo: _____ (No deje en blanco). <input type="checkbox"/> Ninguna de las anteriores.		
15. Número de nacimientos VIVOS anteriores: (Previos a este embarazo) a. ¿Cuántos están vivos actualmente? Número _____ <input type="checkbox"/> Ninguno b. ¿Cuántos están muertos actualmente? Número _____ <input type="checkbox"/> Ninguno c. Fecha del último nacimiento vivo: _____ mes / día / año			16. Número de OTROS resultados de embarazos anteriores: (Previos a este embarazo) <input type="checkbox"/> Ninguno a. (Escriba cantidad en cada uno) Cantidad Abortos (natural/inducidos): _____ b. Fecha del último embarazo Muerte Fetal: _____ que no resultó en nacimiento vivo: _____ Embarazo ectópico: _____ mes / día / año		
17. Método del parto: (Conteste CADA pregunta de la A-C • No deje en blanco ninguna pregunta) A. Presentación fetal al nacer: <input type="checkbox"/> Cefálica <input type="checkbox"/> De nalgas <input type="checkbox"/> Otra B. Método del parto (seleccione sólo una): <input type="checkbox"/> Vaginal/Espontáneo <input type="checkbox"/> Vaginal/Fórceps <input type="checkbox"/> Vaginal/Extracción al vacío <input type="checkbox"/> Cesárea C. Si fue cesárea: ¿se dio oportunidad de hacer trabajo de parto? <input type="checkbox"/> Sí <input type="checkbox"/> No			18. Morbilidad materna: (Marque todas las que apliquen) <input type="checkbox"/> Rotura uterina <input type="checkbox"/> Admisión a una unidad de cuidado intensivo <input type="checkbox"/> Ninguna de las anteriores		
19. Estimado obstétrico de gestación al momento del parto: (semanas completadas) _____			20 a. Pluralidad (vivos y muerte fetal) <input type="checkbox"/> Sencillo <input type="checkbox"/> Gemelos <input type="checkbox"/> Trillizos <input type="checkbox"/> Otro, indique: _____ b. Si no fue sencillo, indique orden de nacimiento: <input type="checkbox"/> 1º <input type="checkbox"/> 2º <input type="checkbox"/> 3º <input type="checkbox"/> Otro, indique: _____ c. Si no fue sencillo, indique número de infantes nacidos vivos en este parto: _____		
CAUSA DE MUERTE - Causas, condiciones que contribuyeron a la Muerte Fetal PAT _____					
Las preguntas anteriores recogen detalles sobre anomalías, morbilidades, y factores de riesgos previamente identificados como existentes para la paciente y el feto. El propósito de la próxima sección es obtener una descripción de las condiciones que, en su opinión, contribuyeron a la muerte fetal. Favor de indicar cualquier condición que a su juicio fuese la causa de la muerte aunque haya sido reportada en la sección anterior. EN LETRA DE MOLDE					
21a. Causa/Condición Inicial (Primaria) De las siguientes opciones, escoja la causa o condición (UNA SÓLA) que con mayor probabilidad inició la secuencia de eventos que resultaron en la muerte del feto. Si para usted no está claro dónde reportar una condición, escribala en la línea de "Especifique" que le parezca más apropiada. Condiciones/Enfermedades Maternas (Especifique) _____					
21b. Otras Causas o Condiciones Significativas (Secundarias) Escoja o especifique todas las otras causas o condiciones que contribuyeron a la muerte de la pregunta 21a. Condiciones/Enfermedades Maternas (Especifique) _____					
Complicaciones de Placenta, Cordón Umbilical o Membranas <input type="checkbox"/> Ruptura de membranas antes de comenzar el parto <input type="checkbox"/> Placenta abrupta <input type="checkbox"/> Insuficiencia placentaria <input type="checkbox"/> Prolapso de cordón umbilical <input type="checkbox"/> Corioamnionitis <input type="checkbox"/> Otra (Especifique) _____					
Otras Complicaciones Obstétricas o del Embarazo (Especifique) _____					
Anomalía del Feto (Especifique) _____					
Lesión del Feto (Especifique) _____					
Infección del Feto (Especifique) _____					
Otras Condiciones/Desórdenes del Feto (Especifique) _____					
22. ¿Se realizó autopsia? <input type="checkbox"/> Sí <input type="checkbox"/> No <input type="checkbox"/> Planificada					
23. ¿Se realizó examen histológico de placenta? <input type="checkbox"/> Sí <input type="checkbox"/> No <input type="checkbox"/> Planificada					
24. ¿Se utilizaron los resultados de la autopsia o del examen histológico de la placenta para determinar la causa de la muerte fetal? <input type="checkbox"/> Sí <input type="checkbox"/> No					
QUIÉN ATENDIÓ EL PARTO:					
26. Nombre completo de quién atendió el parto: LETRA DE MOLDE					
Firma: _____					
27. Título: <input type="checkbox"/> MD <input type="checkbox"/> OD <input type="checkbox"/> CNM/CM <input type="checkbox"/> Otra partera <input type="checkbox"/> Otro (especifique): _____					
28. Número licencia: _____ 29. NPI: _____					
30. Fecha de certificación: _____ mes / día / año					
CERTIFICACIÓN: Esta muerte fetal ocurrió en la hora, fecha y lugar indicado					
31. Nombre de quién certifica la causa de muerte fetal: LETRA DE MOLDE					
Firma: _____					
32. Título: <input type="checkbox"/> MD <input type="checkbox"/> OD <input type="checkbox"/> CNM/CM <input type="checkbox"/> Otra partera <input type="checkbox"/> Otro (especifique): _____					
33. Número licencia: _____ 34. NPI: _____					
35. Fecha de certificación: _____ mes / día / año					

RD-78 Rev 2016-10

INFORME DE MUERTE FETAL - Registro Demográfico - Departamento de Salud - Estado Libre Asociado de Puerto Rico			
INFORMACIÓN DE LA MADRE			
36. MADRE Nombre y Apellidos completo: <i>(mismo nombre según inscrito - como aparece en certificado de nacimiento)</i>			
37a. Lugar de Nacimiento - Municipio:	37b. Lugar de Nacimiento Estado o País:	38. Edad:	39. Fecha de Nacimiento: (día /mes/ año)
40. Dirección Residencial: Barrio/Urb./Cond:		Núm. y Calle:	
Num. Apt:	Municipio:	Estado o País:	Código Postal:
41. ¿En qué zona geográfica se encuentra la residencia de la madre? Urbana Rural			
42. Dirección Postal: Barrio/Urb./Cond: <input type="checkbox"/> Es igual a la residencial		Núm. y Calle:	
Num. Apt:	Municipio:	Estado o País:	Código Postal:
43. Números de contacto de la madre: Principal: Alerno:		Firma Madre: X	
44. Indique el grado académico más alto completado por la madre en este momento: <input type="checkbox"/> 8 ^{vo} grado o menos <input type="checkbox"/> Algunos créditos universitarios, pero sin grado <input type="checkbox"/> Maestría (MA, MS, MEng, MEd, MSW, MBA) <input type="checkbox"/> 9 ^{no} - 12 ^{mo} grado sin diploma <input type="checkbox"/> Grado asociado (AA, AS) <input type="checkbox"/> Doctorado (PhD, EdD, MD, DD, JD) <input type="checkbox"/> Graduado de escuela superior o GED completado <input type="checkbox"/> Bachillerato (BA, AB, BSA)			
45. ¿La madre es de origen hispano?: <i>(Seleccione la alternativa que mejor describa si la madre es de origen Hispano/Latino/Español. Seleccione "No" si la madre no es de origen Hispano/Latino/Español)</i> Si: <input type="checkbox"/> Puertorriqueña <input type="checkbox"/> Mexicana, Mexicanoamericano, Chicano <input type="checkbox"/> No: no es de origen Hispano/Latino/Español <input type="checkbox"/> Dominicano <input type="checkbox"/> Otro Hispano/Latino/Español: <input type="checkbox"/> Cubano Especifique:			
46. ¿Cuál es la raza de la madre? <i>(Puede seleccionar una o más razas)</i> <input type="checkbox"/> Blanca <input type="checkbox"/> India Asiática <input type="checkbox"/> Coreana <input type="checkbox"/> Guameña o Chamorra <input type="checkbox"/> Negra o afroamericana <input type="checkbox"/> China <input type="checkbox"/> Vietnamita <input type="checkbox"/> Samoana <input type="checkbox"/> India Americana o Nativa de Alaska <input type="checkbox"/> Filipina <input type="checkbox"/> Otra Asiática <input type="checkbox"/> Otras Islas del Pacífico <input type="checkbox"/> Japonesa <input type="checkbox"/> Nativa Hawaiana <input type="checkbox"/> Otra (Especifique)			
47. ¿Cuántos cigarrillos la madre fumó al día en promedio durante cada uno de los siguientes periodos? Para cada periodo, escriba el número de cigarrillos fumados. Si NUNCA fumó escriba "0" para cada periodo. No deje espacios sin contestar. 3 meses antes de embarazo: 1 ^{er} trim. embarazo: 2 ^{do} trim. embarazo: 3 ^{er} trim. embarazo: # cigarrillos al día # cigarrillos al día # cigarrillos al día # cigarrillos al día			
48. ¿La madre recibió alimentos del Programa WIC durante este embarazo? Si No			
49. ¿Cuál fue el método principal de pago para la atención de este parto? <input type="checkbox"/> Plan de Salud del Gobierno/Medicaid <input type="checkbox"/> Plan Empleados Gobierno PR (ley 95) <input type="checkbox"/> Plan Privado <input type="checkbox"/> Plan Empleado Federal (FEHP) <input type="checkbox"/> CHAMPUS/TRICARE <input type="checkbox"/> Pago por cuenta propia <input type="checkbox"/> Otro (especifique)			
INFORMACIÓN DEL PADRE			
50. PADRE Nombre y Apellidos completo: <i>(mismo nombre según inscrito - como aparece en certificado de nacimiento)</i>			
51a. Lugar de Nacimiento - Municipio:	51b. Lugar de Nacimiento Estado o País:	52. Edad:	53. Fecha de Nacimiento: (día /mes/ año)
54. Dirección Residencial: Barrio/Urb./Cond:		Núm. y Calle:	
Num. Apt:	Municipio:	Estado o País:	Código Postal:
55. Números de contacto del padre: Principal: Alerno:		Firma Padre: X	
56. Indique el grado académico más alto completado por el padre al momento del nacimiento: <input type="checkbox"/> 8 ^{vo} grado o menos <input type="checkbox"/> Algunos créditos universitarios, pero sin grado <input type="checkbox"/> Maestría (MA, MS, MEng, MEd, MSW, MBA) <input type="checkbox"/> 9 ^{no} - 12 ^{mo} grado sin diploma <input type="checkbox"/> Grado asociado (AA, AS) <input type="checkbox"/> Doctorado (PhD, EdD, MD, DD, JD) <input type="checkbox"/> Graduado de escuela superior o GED completado <input type="checkbox"/> Bachillerato (BA, AB, BSA)			
57. INFORMANTE Nombre y Apellidos completo: <i>(Completa solo si otra persona que no sea madre o padre provee la información para hacer el registro)</i>			
59. Dirección Residencial: Barrio/Urb./Cond:		Núm. y Calle:	
Num. Apt:	Municipio:	Estado o País:	Código Postal:
60. Números de contacto del informante: Principal: Alerno:		Firma Informante: X	
DISPOSICIÓN			
61a. Método de disposición: <input type="checkbox"/> Disposición por Hospital <input type="checkbox"/> Donación <input type="checkbox"/> Traslado <input type="checkbox"/> Enterramiento <input type="checkbox"/> Cremación <input type="checkbox"/> Otro (Especifique)		64. Nombre del director funerario:	
61b. Fecha de disposición: / / mes día año		65. Número de licencia director funerario:	
62. Nombre completo de la facilidad funeraria o crematorio:		66. Nombre del lugar de la disposición (cementerio o crematorio):	
63. Número de la facilidad funeraria o crematorio:		67. Lugar del cementerio o crematorio: Estado o País: Municipio:	
Notas Adicionales y Comentarios		<div style="text-align: center;"> Para uso oficial Registro Demográfico (sello) </div>	
Nota Especial Certificación: Esta Certificación se hace a base de la información suministrada por: , en carácter de			
Instrucciones para llenar el Certificado de Muerte Fetal - Médicos, Forenses, Directores Funerarios: Este documento constituye un registro permanente. Por tanto se requiere: (1) usar formulario indicado por el Registro Demográfico, (2) completar siguiendo las instrucciones específicas, y (3) que toda la información escrita sea legible (se debe usar una impresora de alta resolución, maquina de cinta oscura y letras claras, o escrito en letra de molde usando tinta permanente negra o azul). El Registro Demográfico, según dispuesto por ley, devolverá para que se rehaga todo certificado que se reciba con borraduras o alteraciones.			
Uso Exclusivo del Registro Demográfico			
Número de Control de Muerte Fetal:	Fecha de Registro: mes / día / año	Número Oficina Local del RD:	Firma Registrador:

Adaptación del Informe Anual de Estadísticas Vitales: Nacimientos 2017 al 2020

Este documento fue adaptado por las siguientes personas:

[illegible]