WERELDGEBEDSDAG

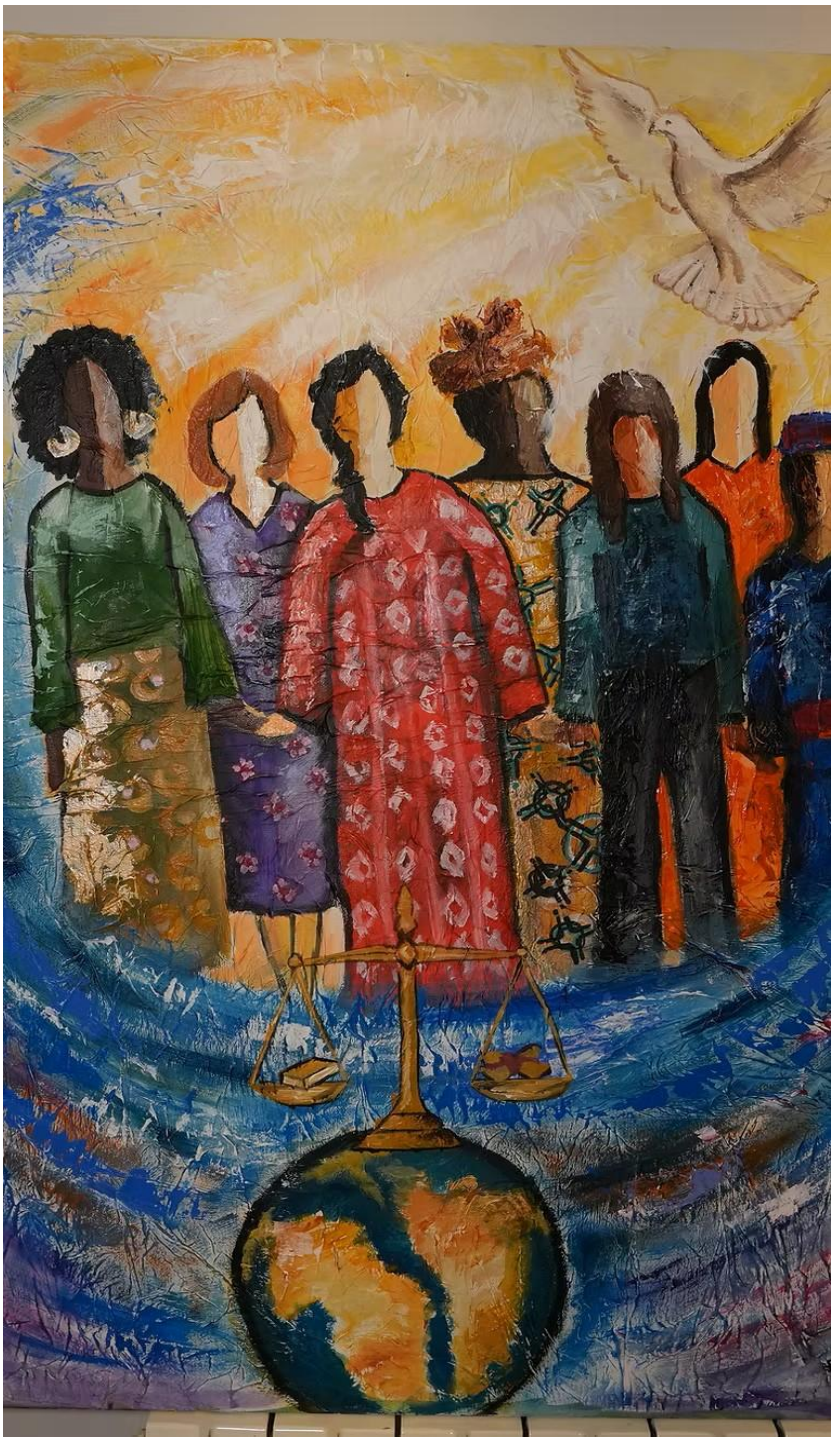

VRIJDAG 5 MAART 2027

VERENIGD IN GEBED VOOR

GERECHTIGHEID
EN
VREDE

WELKOM

Inleider
Welkom aan u allemaal.
100 jaar Wereldgebedsdag !
Over de hele wereld bidden we al een eeuw lang gezamenlijk dezelfde gebeden voor gerechtigheid en vrede, voorbereid door één van de deelnemende landen.
Wat begon in 1887 als een dag van gebed voor de hele wereld, werd in 1927 een gezamenlijke werelddag van gebed met vaste teksten voor allen. Zelfs in oorlogstijden gaat het gebed door.
Elk jaar bereidt een andere groep vrouwen de teksten voor. Dit jaar is het aan het internationale comité in New York om de liturgie voor het eeuwfeest te maken.
Wij vieren de vreugdevolle ontmoeting van vrouwen door de generaties heen en daarom lezen we in deze viering over Hanna en Maria, twee vrouwen uit de Bijbel, die God loven in hun liederen en zingen van gerechtigheid.
Er is door de generaties heen altijd door vrouwen gezongen en gebeden. Een tijdloos koor van stemmen, dat grenzen overstijgt en zingt over een God die de wereld verandert. Dat koor zal niet verstommen!

Openingslied - Jezus roept hier mensen samen (Liedboek 2013 Nr. 975)

Jezus roept hier mensen samen die in woord, gebed en lied
Gods aanwezigheid beamen, geen belofte gaat teniet.
Prijs nu God die goed en trouw is, prijs de Zoon, die mensen kent,
prijs de Geest die als de Trooster zich naar ons heeft toegewend.

Jezus roept ons te belijden Hem als Heer van het heelal,
hoeder van ons broze lichaam, redder van wie faalt of valt.
Zing het uit, laat elk het horen, zing het heilige verhaal,
zeg de wereld: Christus glorie is op aarde neergedaald.

Kyrie

Inleider

De Internationale Wereldgebedsdag is in 7 regio's ingedeeld. We bidden God om ontferming voor de nood in deze wereldregio's. We nemen ze één voor één in gebed.

Liturg 1 Met deze kaars bidden we voor Afrika.

Liturg 2 Met deze kaars bidden we voor Azië.

Liturg 3 Met deze kaars bidden we voor het Caribisch gebied en Noord-Amerika.

Liturg 4 Met deze kaars bidden we voor Europa.

Liturg 5 Met deze kaars bidden we voor Latijns-America.

Liturg 6 Met deze kaars bidden we voor het Midden-Oosten.

Liturg 7 Met deze kaars bidden we voor het Pacifische gebied en Australië

Liturg 7
Mogen onze gebeden hier in deze viering zijn als kleine straaltjes water. Samen vormen zij een rivier en verbinden zich met de gebeden van onze zusters wereldwijd tot een machtige stroom van wereldwijd gebed.

Allen
Mogen onze gebeden een deel zijn van deze stroom.



Liturg 7
Barmhartige God,

Vergeef ons waar ons gebed is opgedroogd: wanneer wij vooral om onszelf draaiden, alleen oog hadden voor onze eigen zorgen en onze blik beperkten tot onze eigen omgeving en regio.
Open ons hart opnieuw voor de nood van de wereld en laat onze gebeden mee stromen in de wereldwijde rivier van hoop, verbondenheid en vertrouwen.

Allen - Amen

Liturg 1
We prijzen God, want zijn barmhartigheid heeft geen einde.

Allen
We loven God, Hij laat ons groeien in liefde.

Liturg 7
We prijzen Hem voor de wereldwijde gemeenschap van zijn kinderen en zingen zijn lof.

Zingen - (Melodie van ‘we are one in the spirit’. Hemelhoog 403)

All praise to the Father, from whom all things come,
and all praise to Christ Jesus, who is God's only Son,
and all praise to the Spirit, who makes us one,
and they'll know we are Christians by our love, by our love,
and they'll know we are Christians by our love.

Liturg 2
Al honderd jaar geven christelijke vrouwen leiding aan de wereld in gebed.

Liturg 3
en in Nederland doen we daar al 98 jaar aan mee.
In 1929 bracht mevrouw Van Butselaer de Wereldgebedsdag vanuit een zendingsconferentie mee naar Nederland. Zij wist andere vrouwen te enthousiasmeren en samen legden zij de basis voor wat zou uitgroeien tot de Nederlandse Wereldgebedsdag.

Liturg 2:
Al honderd jaar verbinden christelijke vrouwen zich met elkaar, over grenzen, talen en generaties heen.

Liturg 3
Ja, mijn moeder heeft al Wereldgebedsdag gevierd!
Ooit heb ik op vakantie Wereldgebedsdag gevierd, in een andere taal!

Liturg 2
Al honderd jaar delen christelijke vrouwen gaven van gebed en muziek, kunst en cultuur.

Liturg 3
We worden verrijkt door de liederen uit de hele wereld. We danken God daarvoor.

Liturg 2
Al honderd jaar luisteren wij naar het Woord van God en naar de stemmen van vrouwen, vol verdriet en hoop.

Liturg 3
Door de verhalen van vrouwen uit de landen van de Wereldgebedsdag leer ik de wereld met nieuwe ogen zien. Ik denk aan de vrouwen van de Cookeilanden, Engeland en Palestina. Hun woorden, hun ervaringen en hun uitleg van de Bijbel hebben mijn geloof verdiept en mij opnieuw geïnspireerd.

Liturg 2
Al honderd jaar helpt de Geest ons te groeien in wijsheid en geloof.

Liturg 3
Daarvoor prijs ik God.

Liturg 2
Al honderd jaar proberen we elkaar te begrijpen als leden van het lichaam van Christus.

Liturg 3
In die honderd jaar zijn wij uitgegroeid tot een wereldwijde, oecumenische beweging van vrouwen.

Allen
Al honderd jaar zijn we samen onder weg! Wij gaan hand in hand!

Zingen - (“We are one in the Spirit”, Hemelhoog 403, 3)

We will walk with each other, we will walk hand in hand,
We will walk with each other, we will walk hand in hand,
and together we'll spread the news that God is in our land,
and they'll know we are Christians by our love, by our love,
and they'll know we are Christians by our love.

Liturg 4
Al honderd jaar heeft gebed ons in beweging gebracht.

Liturg 5
Ook in onze eigen omgeving brengt gebed ons in beweging. Daarom vieren wij Wereldgebedsdag in oecumenisch verband. Zo wordt zichtbaar, dat wij samen deel zijn van één gemeenschap van gebed.

Liturg 4
Al honderd jaar helpt gebed ons om het onrecht in deze wereld onder ogen te zien en bij name te noemen. De verhalen van vrouwen wereldwijd raken ons: hun pijn en hoop laten ons niet onverschillig.

Liturg 5
Door hun verhalen leren wij onze naaste kennen, ook wanneer die ver weg woont. Wij ontdekken hoe wij met elkaar verbonden zijn in liefde, over grenzen van taal, cultuur en geloofstraditie heen.

Liturg 4
Wij dragen elkaars gebeden en lenen onze stem aan wie niet gehoord worden. Zo komen wij, ieder op onze eigen plek, op voor mensen in nood en werken wij mee aan gerechtigheid.

Liturg 5
Al honderd jaar zien wij dat God mensen kan veranderen. Wij herkennen hoe Gods Geest in mensen werkt en hoe zij, door Gods kracht, volhouden in moeilijke omstandigheden.

Liturg 4
Daarom keren wij ons tegen racisme en zetten wij ons in voor economische gerechtigheid. Wij geven tijd, aandacht en middelen om de wereld, stap voor stap, iets rechtvaardiger en menselijker te maken.

Liturg 5
Moge God ons in onze zwakheid helpen wanneer wij daarin moe worden en ons opnieuw de moed geven om te bidden, te luisteren en te handelen.

Allen
Al honderd jaar bidden wij met elkaar! Wij werken zij aan zij!

Zingen – Themalied voor deze dienst geschreven

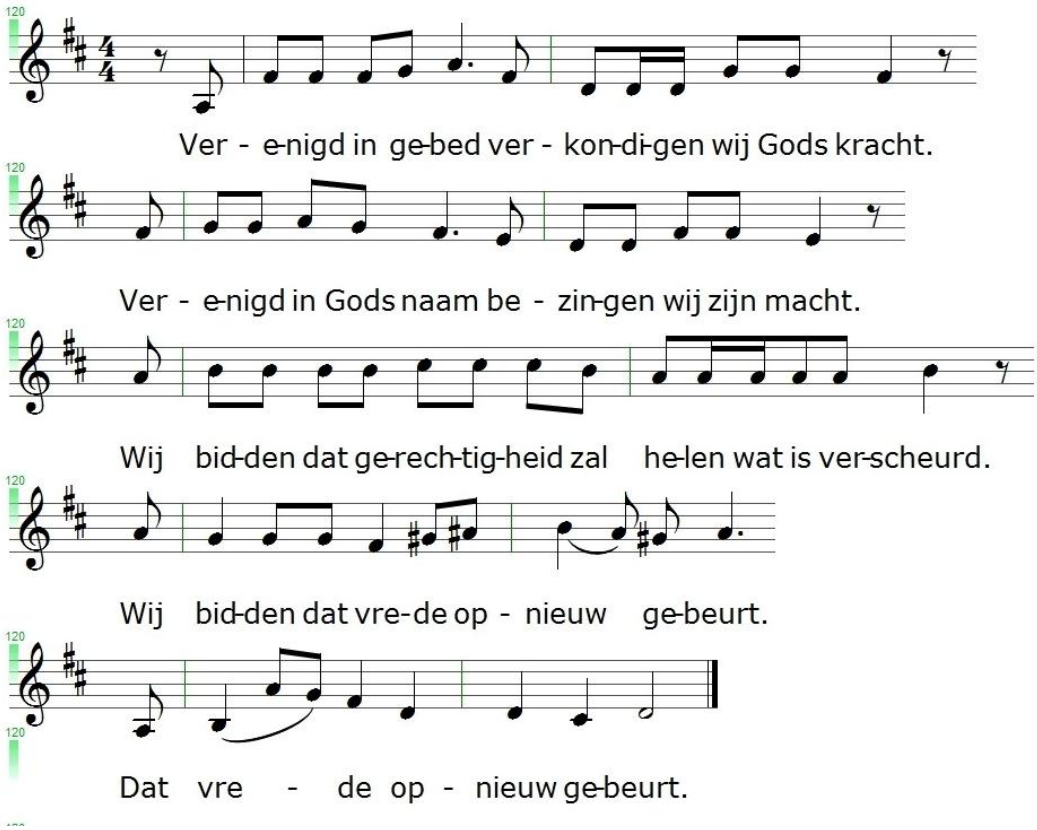

Liturg 6 - Zo loven wij God om de weg die God met ons gegaan is.

Liturg 7 - Voor honderd jaar van trouw gebed.

Liturg 6 - Voor honderd jaar van moedig getuigen.

Liturg 7 - Voor honderd jaar van standvastige hoop.

Liturg 6 - Voor honderd jaar van liefdevolle dienst.

Liturg 7 - Voor honderd jaar van wereldwijde solidariteit in gebed.

Allen - Laten wij nu onze stemmen verheffen in een loflied.

Zingen – themalied (melodie zie boven)

Verenigd in gebed verkondigen wij Gods kracht,
Verenigd in gebed verheerlijken wij Gods macht
Wij bidden dat gerechtigheid zal helen wat is gescheurd,
Dat vrede opnieuw gebeurt
Dat vrede opnieuw gebeurt

Liturg 6



Vandaag bidden wij samen met Hanna en Maria, twee vrouwen uit de Bijbel. Hun stemmen voegen zich samen met de onze tot één stroom van gebed.
Hanna's lied is veel ouder dan het lied van Maria. Toch klinken deze twee liederen hetzelfde.
En het is hetzelfde lied dat ook vandaag gezongen wordt door mensen, geïnspireerd door God. Het is een lied van gerechtigheid voor wie onderdrukt wordt en van vrede voor de gebrokenen, een lied van God die mensen opricht en recht doet aan wie klein worden gehouden. Het geeft hoop waar het leven vastloopt.

Liturg 1
Wij beginnen met de stem van Hanna, een vrouw die met vallen en opstaan leerde wat het betekent om op God te vertrouwen. Haar loflied klinkt door de eeuwen heen. Gods gerechtigheid begint in de harten van hen die bidden

Verteller / lector 1
Lang geleden leefde er een vrouw, Hanna, in het bergland van Israël. Kinderloos en bespot stortte Hanna haar hart uit voor God in de tempel. Haar gebed werd verhoord. God zegende haar met een zoon en Hanna loofde God met een prachtig lied:

Lector 2
'Nu juicht mijn hart in de HEER,
fier heft mijn hoofd zich op, dankzij de HEER,
mijn mond spreekt vrijmoedig tegen mijn vijanden,
want dankzij uw hulp beleef ik vreugde.
Niemand is heilig als U, o God,
er is geen andere god dan U.

Geen rots is er als onze God.
De boog van de helden is gebroken,
maar wie wankelen weten zich gesterkt.
Wie genoeg hadden, verkopen zich voor brood,
maar wie hongeren worden verzadigd.
De onvruchtbare baart zeven zonen,
maar wie veel kinderen heeft, verwelkt.
U bent het Heer, die doet sterven en doet leven,
U voert naar het dodenrijk en leidt eruit omhoog.
U maakt arm en rijk, vernedert diep en heft hoog op.
God verheft uit het stof wie berooid is,
uit het vuil tilt Hij op wie alles ontbeert.
Hij laat hen wonen bij hooggeplaatsten,
Hij houdt een ereplaats voor hen vrij.
Van U zijn de pijlers der aarde waarop U de wereld hebt vastgezet'.
(1 Samuël 2:1–10)

Zingen

Ja, Hanna zingt haar loflied voor God haar trouwe Heer.
Aan kinderlooz' en armen schenkt Hij een toekomst weer.
Hij keert het lot der kleinen, zoals eens Hanna zong.
Ja, God, Hij kent de zijnen en ziet naar allen om.

(Melodie Hoe zal ik U ontvangen, Liedboek 2023 nr.441.
Tekst Anke Kamman-van den Brink. Toegevoegd couplet aan Zingenderwijs 44)

Liturg 6
Nu horen we een andere stem, de stem van Maria van Nazareth, een jonge vrouw die God vertrouwde, toen zij geroepen werd de moeder van de Zoon van God te worden. Het lied van Maria is een echo van het lied van Hanna. Gods gerechtigheid stroomt door de generaties heen.

Verteller / lector 1
In datzelfde land, maar eeuwen later, werd een andere jonge vrouw zwanger, zwanger van de heilige Geest. Maria reisde in grote haast naar haar familielid Elisabet. Zodra Elisabet de stem van Maria hoorde, sprong het kind op in haar schoot. Elisabet werd vervuld van de heilige Geest en riep uit:

'Maria! Gezegend ben jij onder de vrouwen!
Gezegend is de vrucht van je schoot!
Wie ben ik dat de moeder van mijn Heer naar mij toe komt?
Toen ik je groet hoorde, sprong het kind van vreugde op in mijn schoot.
Gelukkig is zij die geloofd heeft dat de woorden van de Heer in vervulling zullen gaan'.

Lector 2



'Mijn ziel prijst en looft de Heer,
mijn hart juicht om God, mijn redder:
U hebt oog gehad voor mij, uw minste dienares.
Alle geslachten zullen mij voortaan gelukkig prijzen.
Want U, de Machtige hebt grote dingen voor mij gedaan,
heilig is uw naam.
Barmhartig bent U van geslacht op geslacht, voor al wie U vereert.

U toont uw macht en de kracht van uw arm
en drijft uiteen wie zich verheven wanen,
heersers stoot U van hun troon
en wie gering is geeft U aanzien.
Wie honger heeft overlaadt U met gaven,
maar rijken stuurt U weg met lege handen.
U trekt zich het lot aan van Israël, uw dienaar,
zoals U aan onze voorouders hebt beloofd.
U herinnert u aan uw barmhartigheid
aan Sara en Abraham en hun nageslacht, tot in eeuwigheid!
(Lucas 1: 39-56)

Zingen

Hoe zijn Maria's woorden een lamp voor onze voet.
Zij zingt van Gods belofte: gedeelde overvloed,
gerechtigheid en vrede, de machtogen onttroond.
God hoort onze gebeden, de God die ons bewoont.
(Melodie Hoe zal ik U ontvangen, Liedboek 2023 nr.441; Zingenderwijs 44)

Gebeden

Inleider
Eeuwenlang hebben de gebeden van vrouwen, als een machtige rivier, over de aarde gestroomd. Vandaag stappen wij die heilige stroom binnen. Wij voegen onze stemmen bij die van Hanna en Maria en bij de talloze vrouwen die ons zijn voorgegaan in geloof, hoop en volharding.

Liturg 1
God van onze voorouders, wij danken U voor de rivier van leven waarin wij mogen mee stromen. Samen met Hanna en Maria en met alle vrouwen die ons zijn voorgegaan. U hebt ons geïnspireerd door hun gebeden en hun liederen
Door uw Geest hebt U ons met elkaar verbonden: over tijd en ruimte heen, over grenzen van geloof, cultuur, taal en levenservaring.

Allen
Wij verheerlijken uw weg van liefde,
U keert de wereld om
U leidt ons naar gerechtigheid. Dan is er vrede in overvloed.

Liturg 2
Getrouwe God, U blijft ons omringen met uw liefde en roept ons op tot een leven in alle volheid, met heel uw schepping. Wij kunnen uw liefde zien in ons eigen leven - verhoorde gebeden, in onverwachte genade, in momenten waarop U ons optilde van wanhoop naar hoop.

Allen
U hebt onze gebeden gehoord en U hebt ons werk gezegend.

Liturg 3
God van de onderdrukten, uw liefde omarmt allen die roepen om bevrijding. U roept ons om naast slachtoffers van huiselijk geweld, seksueel misbruik en mensenhandel te staan. U roept ons op, om ons in te zetten, dat er een einde komt aan de epidemie van geweld tegen vrouwen — de femicide die de levens van onze zusters eist, het gendergerelateerd geweld dat plaatsvindt in huizen en op straat, in tijden van oorlog en van vrede.

Allen
Bevrijd alle vrouwen van systemen die hen hun waarde ontnemen en van seksisme dat hen klein houdt.

Wij verheerlijken uw weg van liefde.
U keert de wereld om en leidt ons naar gerechtigheid.
Dan is er vrede in overvloed.

Liturg 4
God van gerechtigheid, U staat naast allen die onrecht ervaren. U roept ons op om ons te keren tegen het geweld van racisme, discriminatie, om ons in te zetten tegen de terreur van schietpartijen op scholen en het gif van haatmisdrijven.
U brengt genezing voor wie trauma's dragen, troost voor wie rouwen en hoop aan wie wanhopen.
U vraagt ons te werken aan een rechtvaardige wereld: economische gerechtigheid - gelijk loon voor gelijk werk, eerlijke lonen, en toegang tot onderwijs en gezondheidszorg. U roept ons op om systemen te beëindigen die armen arm houden terwijl rijken steeds rijker worden.
U ziet en eert de bijdragen van vrouwen: in gezinnen, in gemeenschappen en op alle plaatsen waar hun werk wordt ondergewaardeerd of onzichtbaar gemaakt. U verklaart dat ieder mensenleven, het werk van vrouwen en de stemmen van vrouwen waardigheid en waarde hebben.

Liturg 5
God van vrede, U bent aanwezig in de conflicten die onze wereld verscheuren: in oorlogen, in geweld dichtbij en ver weg, en in het lijden dat vaak aan onze ogen wordt onttrokken.
U leert ons dat vrede meer is dan de afwezigheid van oorlog, maar de aanwezigheid van gerechtigheid. Vrede groeit waar gerechtigheid zichtbaar wordt. U roept ons op bruggen te bouwen, mensen te verbinden en vluchtelingen te verwelkomen.
We leven in onrustige tijden, help ons om innerlijke vrede te vinden, om van daaruit vrede te stichten.

Allen. Wij verheerlijken uw weg van liefde. U keert de wereld om en leidt ons naar gerechtigheid. Dan is er vrede in overvloed.

Liturg 6
Schepper God, U rouwt met elk levend wezen dat lijdt onder de klimaatramp. Het gaat u aan het hart hoe het leven op aarde wordt bedreigd door toenemende droogte, overstromingen, branden en stijgende zeeën.
Van U komt de wijsheid waardoor we onze levenswijze kunnen veranderen. Dan zou het leven weer kunnen opbloeien. Uw liefde stroomt door de hele schepping en leidt ons naar heling en overvloed.

Liturg 7
Drie-enige God - Schepper, Christus en Heilige Geest - uw wezen laat ons zien hoe we eenheid moeten vinden in verschillen. U helpt ons om samen het lichaam van Christus te zijn. Maar U vraagt niet van ons om allemaal hetzelfde te worden. Want u laat ons zien, hoe we door onze verschillen elkaar tot zegen kunnen zijn.
Wij danken U voor de verbondenheid die wij ervaren, met U en al het leven. U brengt genezing en hoop en geeft ons onze waardigheid terug.

Allen
Dank u voor de gave van het gebed, dat ons tot leven brengt en ons uitnodigt om zaadjes te planten van recht en vrede. U zij alle lof en eer!

Liturg 7
Van Jezus hebben wij een gebed geleerd dat overal ter wereld klinkt, in vele talen en stemmen: ‘Onze Vader’. Bid nu in uw eigen taal, de taal van uw hart.



Onze Vader, die in de hemel zijt,
Uw naam worde geheiligd, Uw koninkrijk kome,
Uw wil geschiede, op aarde zoals in de hemel.
Geef ons heden ons dagelijks brood.
En vergeef ons onze schulden,
zoals ook wij vergeven onze schuldenaren.
En leid ons niet in verzoeking,
maar verlos ons van het kwade.
Want van U is het koninkrijk en de kracht en de heerlijkheid in eeuwigheid. Amen.

Vanuit gebed tot actie

Liturg 1
Wij hebben tot God gebeden. Nu roept de heilige Geest ons om vanuit dat gebed tot actie te komen te komen: van woorden naar daden, van voorbede naar verandering.
Al honderd jaar draagt Wereldgebedsdag het motto:
‘We bidden niet om weg te kijken. We bidden, en daarna handelen we’.
Onze gebeden stromen als water, als een rivier die de wereld in gaat.
Diezelfde Geest bewoog Hanna tot zingen en inspireerde Maria om ‘ja’ te zeggen.
Die Geest zal onze gebeden en daden begeleiden, zodat zij overal waar zij stromen hoop, gerechtigheid en liefde brengen.

Collecte

Liturg 3
Al honderd jaar zijn de gaven die tijdens Wereldgebedsdag worden ingezameld tot steun geweest voor mensen in nood.
Met die gaven werden waterputten geslagen, scholen gebouwd, vrouwen opgeleid en mensen gevoed. Zo groeide iedere bijdrage uit tot een teken van zorg, verbondenheid en hoop en vormt een rivier van steun voor gerechtigheid en vrede over de hele wereld.

(Informatie over projecten en collecteren)

Liturg 4 Gebed over de verzamelde gaven
Liefdevolle God, U hebt onze gebeden gehoord en onze toezeggingen ontvangen. Zegen de beloften die wij hebben gedaan — uitgesproken, onuitgesproken en

bewaard in ons hart. Verander onze intenties in daden en laat ze stromen als een rivier die zich voegt bij de gebeden en het werk van vrouwen overal ter wereld.

Allen
God, maak ons tot instrumenten van uw vrede. Gebruik onze handen, onze stemmen en onze middelen, om het antwoord te zijn op het gebed van een ander. Amen.

Zingen Een roep een stem in vele talen
Melodie: Liedboek voor de kerken, 393 Tekst: H. Kapteyn-Caron

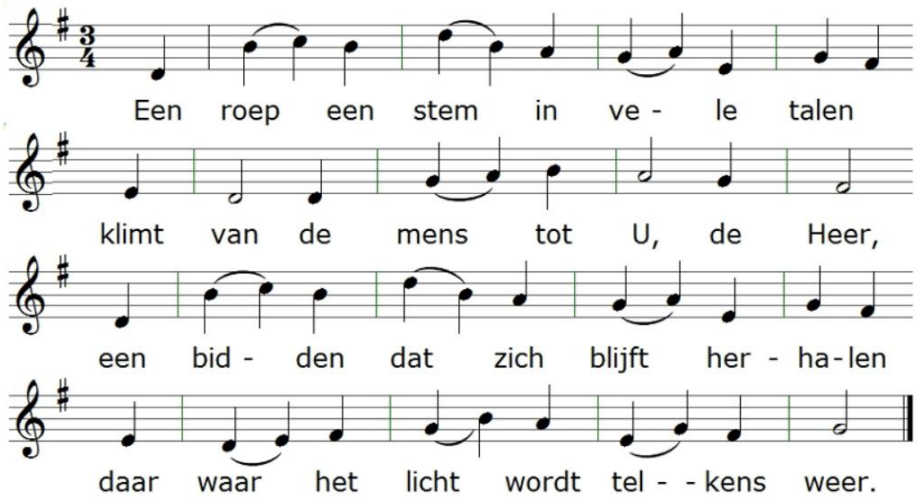

2. Gebeden stijgen aller wegen
in eensgezindheid wereldwijd.
Om Uw nabijheid en Uw zegen
voor naasten in verbondenheid.

3. En over bergen en door dalen
gaat ook ons lied de wereld rond,
weerklinkt als echo vele malen,
een etmaal lang van mond tot mond.

4. Zo vormen wij een kring van bidden
om Uw genade en Uw kracht.
Voor medemensen uit ons midden,
dit volk, dat hulp van U verwacht.

VIERING VAN ONZE WERELDWIJDE EENHEID

Liturg 5
Ieder van u maakt deel uit van deze wereldwijde beweging — of dit nu uw eerste Wereldgebedsdag is, of uw vijftigste.
U staat in dezelfde stroom van gebed die het lied van Hanna droeg en het “ja” van Maria heeft gedragen. Wanneer u thuis bidt, verbindt uw gebed zich met de gebeden van miljoenen vrouwen over de hele wereld.
Wanneer u werkt aan gerechtigheid, vreemdelingen verwelkomt, naast kwetsbare mensen staat, bruggen bouwt over verschillen heen of vrede zoekt in het dagelijks leven, draagt deze rivier u verder — samen met God, in verandering van de wereld.
U hoort erbij. U doet ertoe. U bent deel van iets moois, krachtigs en levends.

Zegen

Liturg 6 - Weet u gezegend door dit samenzijn.

Liturg 7 - Ga en wees tot zegen voor anderen.

Liturg 6 - Ontvang Gods vrede.

Liturg 7 - Ga en wees een vredestichter.

Liturg 6 - U hebt eenheid over verschillen heen ervaren.

Liturg 7 - Ga en bouw bruggen waar muren zijn.

Liturg 1 - Moge de God van Hanna u de moed geven om te zingen over gerechtigheid.

Liturg 2 - Moge de God van Maria u de kracht geven ja" te zeggen tegen Gods verrassende werk.

Liturg 1 - Ga in vrede om God lief te hebben en te dienen,

Liturg 2 - en draag de liefde van Christus overal waar u gaat.

Allen - Dank aan God! Halleluja!

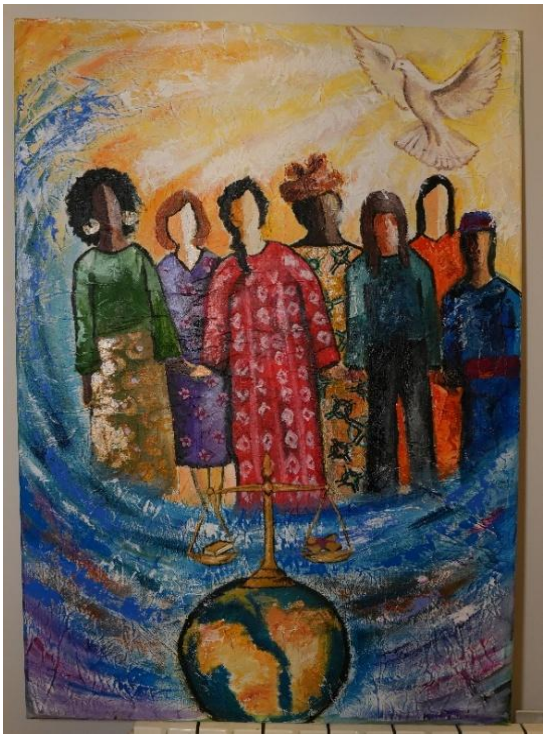

Kunstnares Shams Saad, Libanon

De vrouwen in het schilderij verbeelden de vele naties en culturen van de wereld.

Zij verschillen van elkaar, maar zijn met elkaar verbonden door geloof en gebed.

Juist daardoor staan zij samen sterk.

De rivier staat symbool voor de Heilige Geest, voor vrede en voor Gods blijvende kracht.

Als een ring stroomt zij om de vrouwen heen en verbindt hen tot één gemeenschap.

Zo maakt het schilderij zichtbaar wat ons samenbrengt: wij zijn verenigd in gebed voor gerechtigheid en vrede.

Projecten:

Millennium project Wereldgebedsdag Internationaal:
een financieel fonds om wereldwijd jonge vrouwen op te leiden voor functies in de Wereldgebedsdag organisatie.

Andreas Manna Stichting:
De stichting biedt straat-, zwerf- en weeskinderen in Kenia een veilig thuis. Via het zendingswerk van huisgemeente 'De Schoof', Hoogeveen.

Nigeria: Bestrijden van armoede en honger door opbouw van financiële zelfstandigheid d.m.v. geitenfokkerij. Voor weduwen en alleenstaande moeders in Nigeria, via het Nederlands Luthers Genootschap voor in- en uitwendige zending.

Malawi: Atsikana Walani technical college. De Moravische kerk biedt aan jonge vrouwen en kinderen uit het Vluchtelingenkamp Dzaleka een veilige haven en opleiding, via het Zeister Zendingsgenootschap.

Palestina: Star Mountain via het Zeister Zendingsgenootschap. Training en begeleiding van kinderen en jongvolwassenen met een verstandelijke en/of meervoudige beperking.

Bankgegevens

Wereldgebedsdag Nederland: Triodos Bank
Rekeningnummer Wereldgebedsdag Nederland: NL48 TRIO 0390 2248 39

Verzorging van de liturgie:

2028 Costa Rica "Leading the Way in Grace"
2029 Italië "Compassion Brings Healing"

2029 is ook het jubileumjaar van het 100 jarig bestaan van WGD in Nederland

2030 Nepal "As the Earth Rests, People Can Eat"
2031 Jamaica "A sign of faith"

Website www.wereldgebedsdag.nl