FinDev Canada



FINDEV CANADA | RAPPORT ANNUEL 2022

CROISSANCE CIBLÉE ET RÉFLÉCHIE

TABLE DES MATIÈRES

Croissance ciblée et réfléchie ..... **IV**

Message de la présidente du conseil d'administration ..... **V**

Message de la cheffe de la direction ..... **VI**

Faits saillants de 2022 ..... **VII**

- Croissance ciblée et réfléchie VII
- Renforcement du partenariat avec le gouvernement du Canada VIII
- Leadership éclairé dans les domaines du climat et du genre VIII

Mise à jour des investissements et principales transactions ..... **IX**

- Transactions signées et approuvées IX
- Entreprises clientes en 2022 X
- État du portefeuille de FinDev Canada XII

Assistance technique ..... **XV**

- Projets de 2022 XVI

Partenariats et engagements ..... **XIX**

- Gouvernement du Canada XIX
- Adaptation & Resilience Investors Collaborative (ARIC) XX
- 2X Global XX
- Canada Forum for Impact Investment and Development (CAFIID) XX
- Principes directeurs de la gestion de l'impact XX

Inclusion, diversité et équité ..... **XXI**

Vision de FinDev Canada pour 2023 et l'avenir ..... **XXII**

Autres rapports ..... **XXIII**



Croissance ciblée et réfléchie

En tant qu'institution financière de développement bilatérale du Canada, FinDev Canada s'attache à soutenir le développement durable par l'intermédiaire du secteur privé, conformément aux Objectifs de développement durable et aux engagements pris dans le cadre de l'Accord de Paris. À cette fin, l'organisation a lancé en 2022 une nouvelle stratégie qui lui donne les moyens d'accroître la portée de ses activités et son impact dans le domaine du financement du développement.

Forte de cette stratégie renouvelée, fondée sur la prémisse que les défis en matière de développement gagnent en importance à l'échelle internationale, FinDev Canada affermira sa solide plateforme qui a fait ses preuves dans ses marchés prioritaires actuels, et étendra ses activités à l'Indo-Pacifique afin de soutenir la stratégie plus large du Canada pour la région.

Grâce à sa gamme de solutions d'investissement, de financement et de financement mixte, jumelée à son offre d'assistance technique, FinDev Canada est avantageusement placée pour soutenir une croissance durable et inclusive de trois façons :

- Mettre en place des économies sobres en carbone et résilientes aux changements climatiques;
- Développer les marchés pour soutenir la création d'emplois de qualité, l'accès au financement et la mise au point de produits et services qui élèvent le niveau de vie et ajoutent de la valeur aux économies locales et régionales;
- Intégrer pleinement l'égalité des genres pour renforcer le pouvoir économique des femmes, réduire les inégalités et améliorer le rendement des entreprises.

L'intention et l'incidence de cette stratégie se reflètent dans les résultats de 2022 de l'organisation, dont les activités ont cette année pris de l'essor en Amérique latine, dans les Caraïbes et en Afrique subsaharienne.

Message de la présidente du conseil d'administration

L'année 2022 aura été résolument passionnante pour FinDev Canada. Au cours de cette première année complète sous la gouverne de la cheffe de la direction Lori Kerr, notre organisation a connu une nouvelle période de forte croissance et d'impact. Au nom du conseil d'administration, je félicite Lori et toute l'équipe de FinDev Canada pour ce succès continu et la passion que vous apportez à votre travail et à notre mandat d'une importance capitale.



En tant que présidente du conseil, je tiens également à souligner la contribution de l'administratrice sortante Mimi Alemayehou, qui a travaillé pour FinDev Canada presque depuis sa création. Ses conseils, son point de vue et son expertise en développement international ont été extrêmement utiles pour le conseil d'administration et moi-même. J'en profite donc pour souhaiter la bienvenue à la nouvelle administratrice, Alzbeta Klein, dont l'expérience dans un large éventail de questions liées au développement sera très précieuse pour FinDev Canada.

Au cours de l'année écoulée, l'une des principales priorités du conseil d'administration a été de collaborer avec l'équipe de direction sur la stratégie à long terme de FinDev Canada. La stratégie, l'orientation et la gestion sont des questions incontournables pour tout conseil d'administration. En 2022, le conseil a contribué et donné son aval à l'orientation à long terme de FinDev Canada, qui met l'accent sur une croissance ciblée et réfléchie. Les trois priorités d'impact de notre organisation ont ainsi été définies, à savoir le développement des marchés locaux, le renforcement du pouvoir économique des femmes et l'action climatique, en misant sur l'apport du secteur privé. Cette stratégie, qui est intégrée au plan d'entreprise de FinDev Canada, guidera nos activités au cours des prochaines années.

De plus, vers la fin de l'année, le gouvernement canadien a annoncé sa Stratégie du Canada pour l'Indo-Pacifique et l'expansion de la portée de FinDev Canada dans cette région importante afin d'appuyer les priorités du Canada en matière de développement international. Dans le cadre de cette initiative, 750 millions de dollars de capitaux supplémentaires seront injectés pour donner de l'élan à notre croissance dans toutes nos zones géographiques prioritaires.

En tant que présidente, je suis fière de la progression et de l'évolution continues de FinDev Canada. Le mandat de notre organisation nous confère une véritable autonomie et servira de fil conducteur à nos projets de croissance et d'impact.

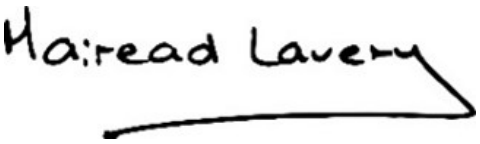

Mairead Lavery
Présidente du conseil d'administration de FinDev Canada et PDG d'Exportation et Développement Canada

Message de la cheffe de la direction

En 2022, FinDev Canada a connu une autre année décisive et extrêmement fructueuse en tant qu'institution de financement du développement (IFD) bilatérale du Canada. Ce fut aussi ma première année complète en tant que cheffe de la direction, et les mots me manquent pour exprimer à quel point je suis fière de notre organisme et de nos collaborateurs. C'est un privilège de voir à l'œuvre leur détermination à remplir notre mandat et à favoriser le développement par le biais du secteur privé, conformément aux engagements de l'Accord de Paris et aux Objectifs de développement durable.



Ce rapport annuel traite de notre mission, c'est-à-dire générer un impact. Les efforts que nous déployons pour mobiliser des capitaux privés dans les marchés émergents et les économies en développement sont guidés par notre volonté de :

- mettre en place des économies sobres en carbone et résilientes aux changements climatiques;
- développer les marchés pour soutenir la création d'emplois de qualité, l'accès au financement et la mise au point de produits et services qui élèvent le niveau de vie et ajoutent de la valeur aux économies locales et régionales;
- intégrer pleinement l'égalité des genres pour renforcer le pouvoir économique des femmes, réduire les inégalités et améliorer le rendement des entreprises.

Le rapport présente le bilan complet de nos activités en 2022, mais voici quelques faits saillants de l'année :

- 169 millions de dollars américains en nouveaux engagements en 2022, dont 39 millions de dollars américains dans les pays les moins avancés;
- Financement climatique d'une valeur de 6 millions de dollars américains en vue de bâtir un monde plus vert et plus résilient aux changements climatiques;
- 114 millions de dollars américains en engagements admissibles au Défi 2X pour soutenir le renforcement du pouvoir économique des femmes par un meilleur accès au financement, aux occasions de leadership, à des emplois de qualité et à la participation économique;
- 21,5 millions de dollars américains de capitaux du secteur privé mobilisés;
- Total de 35 entreprises clientes.

Nos réalisations ont eu comme toile de fond un monde qui se relevait de la pandémie de COVID-19, dont les effets se font toujours sentir. Depuis 2020, de nombreux progrès accomplis dans le domaine du développement ont été entravés, voire entièrement annulés dans certains cas. Et nous voyons chaque jour autour de nous les conséquences des changements climatiques. La proposition de valeur des IFD et du financement du développement en général n'a donc jamais été aussi cruciale.

Le rôle plus important que jamais des IFD s'est avéré le fil conducteur du travail stratégique que nous avons amorcé en 2022. Notre stratégie s'articule principalement autour de notre position privilégiée et de notre capacité à élargir notre mandat pour multiplier l'impact dans les marchés desservis. Bien que ce rapport soit une rétrospective de 2022, je vois la dernière année comme le tremplin qui nous permettra de continuer sur notre lancée en 2023. Plutôt que de refermer le livre sur 2022, nous voulons en tirer des leçons et mettre toute cette expérience à profit pour les années à venir.

Je ne saurais résumer l'année écoulée sans mentionner l'annonce de la Stratégie du Canada pour l'Indo-Pacifique et la décision du gouvernement canadien d'investir des capitaux supplémentaires dans FinDev Canada pour étendre nos activités dans cette région et accroître notre impact en Amérique latine et dans les Caraïbes, ainsi qu'en Afrique subsaharienne. Il s'agit d'une belle marque de confiance envers notre organisation et nous nous engageons à faire progresser le programme de développement international du Canada dans ces trois régions.

Enfin, je remercie chaleureusement les membres de notre conseil d'administration pour leur gestion éclairée et leur appui assidu, nos collègues du gouvernement pour leur assistance, et surtout toute l'équipe de FinDev Canada pour la passion avec laquelle elle exerce notre mandat et soutient nos clients.

Lori Kerr
Cheffe de la direction



Faits saillants de 2022



Croissance ciblée et réfléchie

FinDev Canada reconnaît que les défis en matière de développement se multiplient à l'échelle mondiale. Les effets du changement climatique s'aggravent et se propagent et la pandémie a mis à rude épreuve, voire effacé, les progrès réalisés dans de nombreux domaines, comme l'inclusion. Les gouvernements des marchés émergents et des économies en développement sont cependant mal outillés pour surmonter ces difficultés. En effet, à la Conférence des Nations unies sur le commerce et le développement, on a appris que les pays en développement sont confrontés à un déficit d'investissement annuel de 4000 milliards de dollars américains dans le cadre des Objectifs de développement durable (ODD).

Consciente de cette dure réalité, FinDev Canada a renouvelé sa stratégie en 2022, en prenant appui sur les solides fondations construites depuis 2018. L'objectif? Donner de l'élan à sa croissance, accroître son impact, mieux servir ses marchés et faire avancer les ODD et les engagements pris dans le cadre de l'Accord de Paris. L'organisation a également défini ses trois priorités d'impact ainsi que les secteurs ciblés.

En 2022, FinDev Canada a augmenté ses engagements de 169 millions dollars américains pour investir davantage dans l'action climatique, le renforcement du pouvoir économique des femmes et le développement des marchés, et a clôturé l'année avec un portefeuille d'une valeur de 638 millions de dollars américains.

LIRE LA SUITE DANS LA SECTION MISE À JOUR DES INVESTISSEMENTS ET PRINCIPALES TRANSACTIONS →



Renforcement du partenariat avec le gouvernement du Canada

En 2022, le gouvernement du Canada a démontré sa confiance envers FinDev Canada en annonçant un investissement global de 750 millions de dollars canadiens dans la société. Ce capital nous permettra de poursuivre notre travail en Amérique latine, dans les Caraïbes et en Afrique subsaharienne, et d'étendre nos activités du côté de l'Indo-Pacifique en appui à la Stratégie du Canada pour l'Indo-Pacifique. Ces nouveaux fonds se sont ajoutés aux 300 millions de dollars canadiens consentis à FinDev Canada dans le budget fédéral de 2021. Ces montants nous aideront à faire progresser notre solide plateforme d'impact sur le développement dans les domaines de l'action climatique, du renforcement du pouvoir économique des femmes et du développement des marchés.

LIRE LA SUITE DANS LA SECTION PARTENARIATS ET ENGAGEMENTS →



Leadership éclairé dans les domaines du climat et du genre

Tout au long de 2022, FinDev Canada a fait la promotion du développement international et de l'impact et a activement pris part aux débats sur ces sujets. En participant tant à des événements d'envergure nationale et internationale (Semaine canadienne du développement international, COP27, COP15, etc.) qu'à des initiatives comme le partenariat avec la Climate Policy Initiative en appui au Global Innovation Lab for Climate Finance, nous avons démontré notre détermination à faire progresser le leadership éclairé dans le domaine du financement du développement international.

LIRE LA SUITE DANS LA SECTION PARTENARIATS ET ENGAGEMENTS →



Mise à jour des investissements et principales transactions

Transactions signées et approuvées

SIGNÉE

COOPROGRESO

BANCO NACIONAL

Banco de Occidente

LocfundNext

ETG

MIRO
FORESTRY & TIMBER PRODUCTS

adenia

APPROUVÉE

Stanbic Bank

BOAD

Maranatha Energy Investment, SRL

ACA Asociación de Cooperativas Argentinas

ENTREPRISES CLIENTES EN 2022



COOPROGRESO (II)

Cooprogreso est une coopérative financière de premier plan en Équateur qui rend des services financiers à une clientèle à faibles revenus par le biais de programmes qui ciblent les personnes ayant un accès limité ou inexistant au financement. Son offre financière comprend des prêts aux petites entreprises et des programmes d'assurance médicale.

ENGAGEMENT DE FINDEV CANADA :
10 M$ US

OBJECTIFS D'IMPACT SUR LE DÉVELOPPEMENT :

LISEZ PLUS



BANCO NACIONAL DE COSTA RICA (BNCR)

BNCR, un conglomérat financier entièrement détenu par l'État du Costa Rica, est la plus grande banque commerciale du pays en termes d'actifs et de portefeuille de prêts. Il s'agit d'une institution clé pour le développement économique du pays.

ENGAGEMENT DE FINDEV CANADA :
30 M$ US

OBJECTIFS D'IMPACT SUR LE DÉVELOPPEMENT :

LISEZ PLUS



BANCO DE OCCIDENTE

Banco de Occidente, la sixième banque commerciale en importance de Colombie selon l'actif total, fait partie du groupe Aval, le plus grand conglomérat financier du pays. En tant que principal fournisseur de financement pour les petites et moyennes entreprises, Banco de Occidente joue un rôle important dans l'avancement du développement économique, l'accès aux services financiers et la croissance des entreprises colombiennes.

ENGAGEMENT DE FINDEV CANADA :
30 M$ US

OBJECTIFS D'IMPACT SUR LE DÉVELOPPEMENT :

LISEZ PLUS



LOCFUND NEXT

Locfund Next est un véhicule d'investissement de microfinance qui cible l'inclusion financière en soutenant des institutions de microfinance de petite taille en Amérique latine et dans les Caraïbes. Le fonds, lancé en 2020, est géré par Bolivian Investment Management, membre du groupe Panamerican.

ENGAGEMENT DE FINDEV CANADA :
7,5 M$ US

OBJECTIFS D'IMPACT SUR LE DÉVELOPPEMENT :

LISEZ PLUS

ENTREPRISES CLIENTES EN 2022



EXPORT TRADING GROUP (ETG) (II)

ETG, l'un des plus importants négociants de produits agricoles en Afrique, est un acteur clé de plusieurs chaînes de valeur dans plus de 20 pays d'Afrique subsaharienne. Le groupe se concentre sur l'accroissement de l'offre alimentaire et des exportations agricoles dans la région.

ENGAGEMENT DE FINDEV CANADA :
55 M$ US

OBJECTIFS D'IMPACT SUR LE DÉVELOPPEMENT :

LISEZ PLUS



MIRO FORESTRY (II)

Miro Forestry est l'une des principales entreprises intégrées de produits forestiers et de bois d'œuvre en Afrique de l'Ouest. L'entreprise plante divers arbres à croissance rapide et les transforme en produits à haut rendement certifiés FSC, destinés aux marchés locaux et internationaux.

ENGAGEMENT DE FINDEV CANADA :
6 M$ US

OBJECTIFS D'IMPACT SUR LE DÉVELOPPEMENT :

LISEZ PLUS



ADENIA CAPITAL

Créé en 2002, Adenia Partners Limited gère Adenia Partners V L.P., un fonds de capital-investissement panafricain qui fournit du financement et un soutien professionnel pour la croissance inclusive et durable des entreprises africaines de taille moyenne.

ENGAGEMENT DE FINDEV CANADA :
30 M$ US

OBJECTIFS D'IMPACT SUR LE DÉVELOPPEMENT :

LISEZ PLUS

État du portefeuille de FinDev Canada

Au 31 décembre 2022
En dollars américains

35
entreprises clientes

638 M$[1]
d'engagements signés

27
entreprises clientes admissibles au Défi 2X

17 %
des fonds investis dans l'action climatique

22 %
des fonds investis dans les pays les moins avancés

NOUVEAUX ENGAGEMENTS

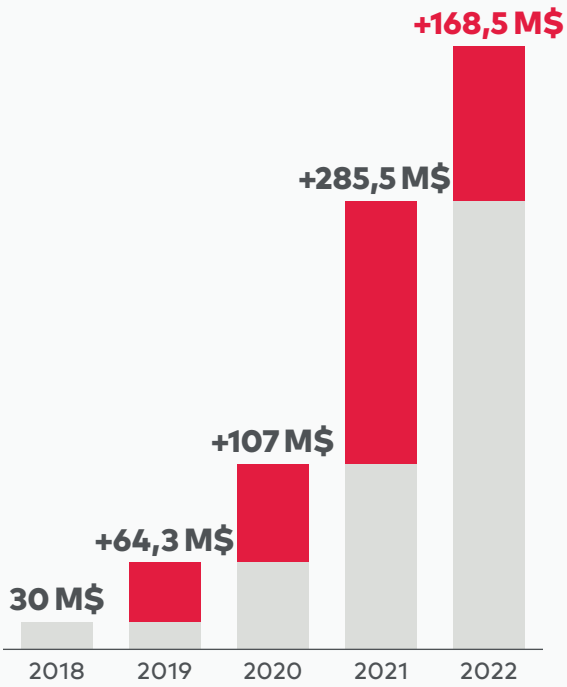

RÉPARTITION CAPITAUX PROPRES / PRÊTS

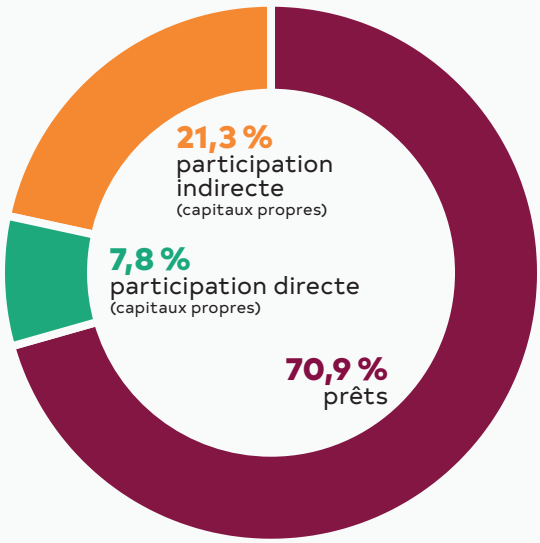

[1] Basé sur des engagements actifs. Le total des engagements depuis la création, y compris les remboursements ou les sorties, s'élève à 655 millions de dollars.

RÉPARTITION PAR TYPE DE PAYS[2]

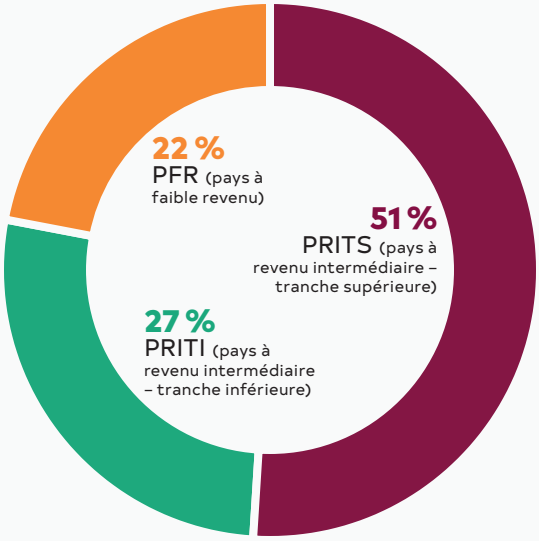

PAR SECTEUR D'ACTIVITÉ

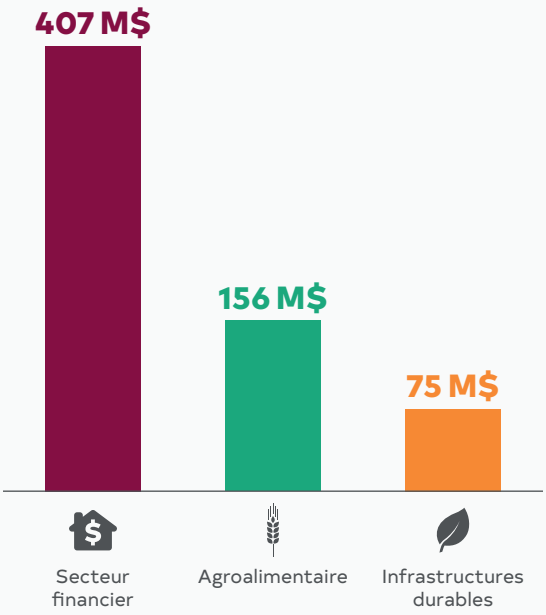

PAR OBJECTIF D'IMPACT SUR LE DÉVELOPPEMENT

19 clients — **349 M$**

14 clients — **249 M$**

1 client — **20 M$**

1 client — **20 M$**

RÉPARTITION GÉOGRAPHIQUE

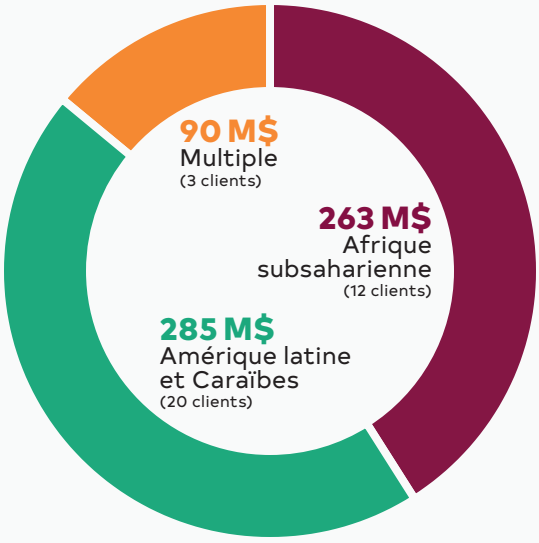

[2] La classification de l'aide publique au développement (APD) est basée sur la liste des bénéficiaires de l'APD du Comité d'aide au développement (CAD) de l'Organisation de coopération et de développement économiques (OCDE). La liste regroupe les pays, en fonction de leur revenu national brut (RNB par habitant en USD courants) selon la classification des revenus de la Banque mondiale en « pays à faible revenu », « pays à revenu intermédiaire de la tranche inférieure » et « pays à revenu intermédiaire de la tranche supérieure. », tout en tenant compte du classement par les Nations Unies (ONU) de certains pays dans la catégorie des « pays les moins avancés » (PMA).

ADMISSIBILITÉ AU DÉFI 2X[3]

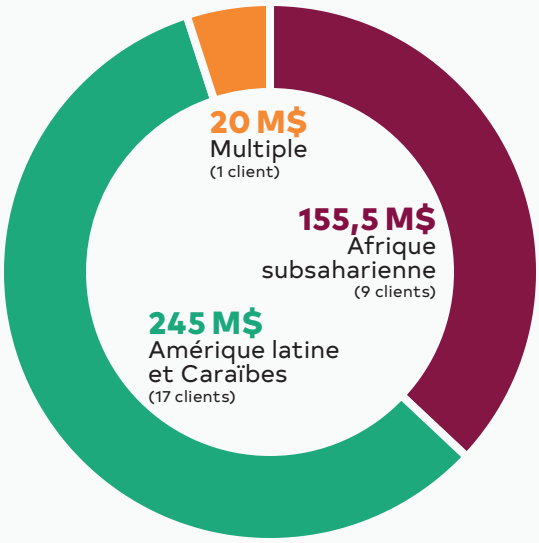

CRITÈRES D'ADMISSIBILITÉ



IMPACT DÉCLARÉ PAR LES ENTREPRISES CLIENTES



132 352 emplois soutenus et **1 137 416 MPME** financées



59 696 emplois pour les femmes soutenus et **334 411 MPME** détenues par des femmes financées



4 919 498 personnes bénéficiant d'un meilleur accès aux outils/services



1 423 GWh d'énergie propre produite



398 971 tonnes d'équivalent CO2 d'émissions séquestrées

[3] Le capital qualifié 2X représente 66 % de nos engagements totaux à ce jour, totalisant 315 M USD pour 23 clients. Compte tenu de la proportion d'institutions financières et de fonds présents dans notre portefeuille, nos clients se sont généralement qualifiés sur plusieurs critères 2X (parmi les plus courants étaient le leadership, l'emploi et les critères indirects pour les intermédiaires financiers)

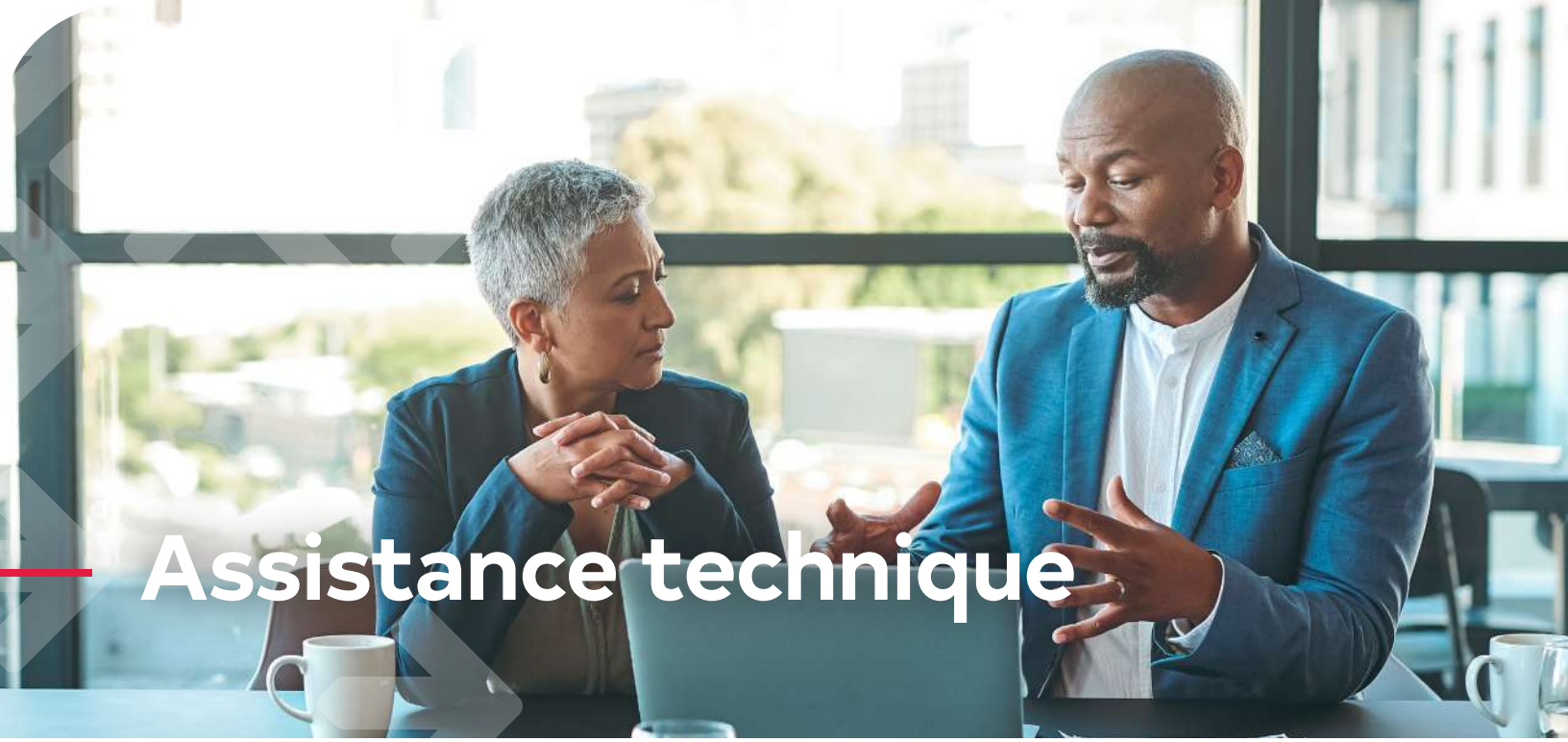

Assistance technique

La facilité d'assistance technique (AT) bonifie les activités d'investissement de FinDev Canada et fait progresser nos objectifs d'impact sur le développement. La facilité d'AT : (a) renforce nos clients du secteur privé en les rendant plus proactifs et plus inclusifs sur leurs marchés respectifs; et (b) soutient des initiatives de développement de marché qui allègent les contraintes générales entravant une croissance économique inclusive et durable.

Au 31 décembre 2022

25
projets

3.1 M$
d'engagements

16
projets ciblant l'égalité des genres

13
projets ciblant le rendement commercial

5
projets ciblant les données d'impact

15
projets ciblant le service à la clientèle

10
projets ciblant le développement de marchés

PROJETS DE 2022



BANCO NACIONAL DE COSTA RICA (BNCR)

SERVICE À LA CLIENTÈLE

DOMAINE D'ACTIVITÉ :

Rendement commercial | Égalité des genres | Données d'impact

OBJECTIFS :

Dans le cadre de ce projet d'AT, nous accompagnons la BNCR, la plus grande banque publique du Costa Rica, dans l'élaboration d'une stratégie ciblée pour mieux servir les clientes. Un volet de formation et d'accompagnement du personnel est également inclus.



COOPERATIVA PACIFICO

SERVICE À LA CLIENTÈLE

DOMAINE D'ACTIVITÉ :

Rendement commercial | Égalité des genres | Données d'impact

OBJECTIFS :

Ce projet d'AT a pour but d'aider Cooperativa Pacifico, la plus importante coopérative financière du Pérou, à mettre en œuvre les éléments clés de sa stratégie d'action en faveur de l'égalité des genres : formation du personnel sur l'égalité des genres et les préjugés dans ce domaine; mise en place de politiques en matière de ressources humaines et de communication; et étude de marché pour soutenir la création par l'équipe responsable de nouveaux produits et services adaptés aux clientes.



DANPER PERU

SERVICE À LA CLIENTÈLE

DOMAINE D'ACTIVITÉ :

Rendement commercial | Égalité des genres | Données d'impact

OBJECTIFS :

Une agroentreprise dirigée par une femme, Danper Peru produit des cultures à haute valeur ajoutée destinées à l'exportation. Dans le cadre de ce projet d'AT, nous aidons Danper à créer un outil convivial de mesure du carbone séquestré pour refléter plus précisément ses émissions totales. Le projet comprend aussi la formation du personnel de Danper afin que cet outil soit utilisé dans l'ensemble de l'entreprise. Il s'agit du premier projet d'action climatique soutenu par la Facilité d'AT.

PROJETS DE 2022



PC CAPITAL

SERVICE À LA CLIENTÈLE

DOMAINE D'ACTIVITÉ :

Rendement commercial | Égalité des genres | Données d'impact

OBJECTIFS :

PC Capital est une banque d'investissement et une société de capital-investissement de premier plan au Mexique, qui se concentre sur les occasions d'impact social à forte croissance. Le projet d'AT vise à renforcer la perspective environnementale et sociale et l'optique de genre au sein des activités de PC Capital, et à former le personnel pour veiller à ce qu'il soit en mesure de poursuivre ces efforts.



PHATISA FOOD FUND 2

SERVICE À LA CLIENTÈLE

DOMAINE D'ACTIVITÉ :

Rendement commercial | Égalité des genres | Données d'impact

OBJECTIFS :

Le fonds Phatisa Food Fund 2 (PFF2) investit dans des entreprises d'Afrique subsaharienne qui favorisent le développement inclusif de la chaîne de valeur alimentaire. Le PFF2 a créé une facilité d'AT pour accroître son impact global en mettant en place des modèles d'entreprise innovants et inclusifs et mener des recherches sur des sujets d'intérêt pour le secteur dans son ensemble. Quatre commanditaires, dont FinDev Canada, ont collaboré au lancement de la facilité d'AT par le biais de subventions.



PRODUBANCO

SERVICE À LA CLIENTÈLE

DOMAINE D'ACTIVITÉ :

Rendement commercial | Égalité des genres | Données d'impact

OBJECTIFS :

Produbanco, la troisième banque en importance de l'Équateur, cible les PME et les particuliers. Au cours des cinq dernières années, Produbanco a renforcé son engagement en faveur de la durabilité en concevant des produits de crédit dans cette catégorie. Le projet d'AT a pour but d'aider la banque à déployer le programme de services de développement commercial (SDC) conçu par le Programme des Nations Unies pour le développement au profit de PME sélectionnées, et de former le personnel interne afin que le programme puisse être étendu à l'ensemble du portefeuille.



MARANATHA SOLAR

SERVICE À LA CLIENTÈLE

DOMAINE D'ACTIVITÉ :

Rendement commercial | Égalité des genres | Données d'impact

OBJECTIFS :

Ce projet d'AT, associé à un projet d'énergie solaire actuellement en phase de préconstruction, servira à orienter et à définir les objectifs d'impact du projet dès le départ, en menant les actions suivantes : a) réalisation d'études d'impact environnemental et social et élaboration d'un système de gestion conforme aux normes de performance de la Société financière internationale; et b) intégration de pratiques favorisant l'égalité des genres aux activités. Il s'agit du premier à l'étape « pré-investissement » de la Facilité d'AT.



CLIMATE POLICY INITIATIVE (CPI)

NIVEAU DU MARCHÉ

DOMAINE D'ACTIVITÉ :

Rendement commercial | Égalité des genres | Données d'impact

OBJECTIFS :

CPI est un leader dans le domaine de la politique et du financement de la lutte contre le changement climatique. Depuis huit ans, le Global Innovation Lab for Climate Finance qu'il héberge a lancé avec succès plus de 60 instruments financiers (dont Climate Investor One, un client de FinDev Canada) en appui à l'énergie renouvelable et aux systèmes alimentaires et aux villes durables, entre autres thèmes. Le partenariat entre FinDev Canada et CPI a pour but d'intégrer une perspective d'égalité des genres afin de faciliter la conception d'un instrument financier recoupant les enjeux du genre et du climat.



JOINT IMPACT MODEL (JIM)

NIVEAU DU MARCHÉ

DOMAINE D'ACTIVITÉ :

Rendement commercial | Égalité des genres | Données d'impact

OBJECTIFS :

Créé en 2019, le JIM est le fruit de la collaboration de six IFD en vue d'élaborer un outil accessible au public permettant de mesurer et d'évaluer des indicateurs d'impact systémique tels que les emplois générés, la valeur économique ajoutée et les émissions de gaz à effet de serre. En tant que partenaire fondateur, FinDev Canada soutient le JIM depuis 2019, notamment au niveau du développement du module Partnership for Carbon Accounting Financials (PCAF). Dans le cadre d'un autre projet d'AT, FinDev Canada s'est associé au JIM et à d'autres IFD pour déployer le PCAF auprès d'institutions financières (dont une qui fait partie de notre portefeuille) déterminées à atteindre la carboneutralité.



Partenariats et engagements

En 2022, FinDev Canada a continué à tirer parti de ses partenariats pour renforcer son expertise, faciliter l'échange de connaissances, accroître son efficacité et repérer des occasions d'investissement à fort impact. Vous trouverez un résumé des partenariats, des engagements et des associations dont nous sommes membres ici. Voici quelques faits saillants de 2022.

Gouvernement du Canada

En tant qu'institution bilatérale de financement du développement du Canada, FinDev Canada contribue à la réalisation des objectifs du Canada en matière de développement international et de financement de l'action climatique. Par le biais de 2X Canada — une facilité de financement mixte de 75,9 millions de dollars canadiens financée par Affaires mondiales Canada — FinDev Canada soutient la croissance et l'investissement du secteur privé dans les marchés prioritaires afin d'avoir un impact positif sur le renforcement du pouvoir économique des femmes dans le contexte de la relance post-pandémie. Cliquez sur ce lien pour en savoir plus sur 2X Canada.

Outre les transactions dans le cadre de la facilité 2X Canada, FinDev Canada collabore également avec le gouvernement du Canada pour faire rayonner les défis et les possibilités dans le monde du financement du développement. Lors des COP27 et COP15 en 2022, FinDev Canada a par exemple organisé, en collaboration avec Environnement et Changement climatique Canada, MUFG et la Caisse de dépôt et placement du Québec, des discussions sur l'urgence de renforcer la coopération entre les secteurs public et privé pour accélérer la mobilisation du financement privé, et ce, afin d'atteindre les objectifs de l'Accord de Paris et promouvoir la biodiversité et des solutions fondées sur la nature.

Adaptation & Resilience Investors Collaborative (ARIC)

En 2021, FinDev Canada est devenu membre de l'ARIC, un regroupement international d'IFD qui travaillent ensemble pour accélérer et accroître les investissements privés dans l'adaptation et la résilience aux changements climatiques dans les pays en développement. Pour débloquer des fonds, le regroupement mise sur le savoir-faire, conçoit des outils et unit ses forces afin de constituer des filières d'investissements susceptibles d'être financés.

Après avoir mis en place une structure de gouvernance et un modèle d'entreprise et défini des objectifs en 2022, l'ARIC vise maintenant à produire des orientations se rapportant à un éventail de mesures et à définir une approche analytique connexe pour assurer la cohérence et l'uniformité. L'ARIC a aussi l'intention de cerner, d'évaluer et de gérer les risques climatiques physiques associés à des transactions directes telles que le financement d'entreprises et de projets. L'ARIC contribuera également à diffuser de l'information sur les modèles d'entreprise et les structures de financement, à élaborer un guide commun pour orienter les investissements, à communiquer des pistes d'investissement, et à organiser des présentations pour les entrepreneurs.

FinDev Canada prend activement part aux trois groupes de travail de l'ARIC et contribue aux orientations stratégiques grâce à sa participation au comité directeur de l'organisme. Nous intégrons les orientations et les résultats de l'ARIC dans nos propres pratiques, notamment en ce qui concerne notre façon d'évaluer les risques physiques liés aux changements climatiques.

2X Global

FinDev Canada est l'un des membres fondateurs du Défi 2X, lancé au Canada lors du sommet du G7 de 2018. Aujourd'hui, 2X Global est une organisation internationale qui regroupe des investisseurs, des fournisseurs de capitaux et des intermédiaires évoluant dans les marchés publics et privés des économies tant développées et qu'émergentes.

Cette année, FinDev Canada a continué de promouvoir activement l'investissement intégrant une optique de genre en étant membre du conseil d'administration de 2X Global et en participant à ses comités et à ses communautés de pratique. Nous avons notamment soutenu la création de la trousse d'outils verts 2X et la formation 2X pour les gestionnaires de fonds.

Canada Forum for Impact Investment and Development (CAFIID)

En soutenant le CAFIID, FinDev Canada vise à faire progresser la contribution du Canada à l'investissement d'impact dans les marchés émergents et en développement en renforçant l'écosystème canadien, et en favorisant les collaborations, l'apprentissage et le partage des connaissances.

FinDev Canada siège au conseil d'administration du CAFIID, participe activement à ses comités et communautés de pratique, et promeut des activités de réseautage dans le domaine de l'investissement d'impact et du développement international.

Principes directeurs de la gestion de l'impact

FinDev Canada est un signataire fondateur des Principes directeurs de la gestion de l'impact, un cadre qui aide les investisseurs à intégrer consciemment les considérations d'impact tout au long du cycle de vie d'un investissement. Dans notre déclaration annuelle de 2022, nous avons confirmé la conformité de nos investissements à ces principes. Notre cadre d'impact sur le développement, nos systèmes de mesure et de suivi, nos procédures et nos outils, notre intégrité commerciale et nos saines pratiques environnementales et sociales sont autant de facteurs clés de succès qui garantissent notre respect de ces principes.



Inclusion, diversité et équité

Chez FinDev Canada, nous voulons donner l'exemple en matière d'inclusion, de diversité et d'équité.

Au 31 décembre 2022

LES FEMMES REPRÉSENTENT*:

79 %
de notre effectif

69 %
des gestionnaires

70 %
des postes de direction ou d'échelon supérieur

50 %
des vice-présidences et présidences

50 %
des membres du conseil d'administration

LES MINORITÉS VISIBLES REPRÉSENTENT*:

54 %
de notre effectif

46 %
des gestionnaires

Certification Parité

En 2022, Exportation et développement Canada et FinDev Canada ont reçu une fois de plus la certification Or à la suite de l'analyse selon des critères d'égalité menée en 2022 par La Gouvernance au féminin. Cette reconnaissance reflète notre engagement à l'égard du renforcement du pouvoir économique des femmes et témoigne du calibre de nos pratiques, stratégies, politiques et programmes en matière d'égalité des genres. Vous trouverez plus de détails sur le processus de certification ici.

*Les chiffres ci-dessus reflètent les données d'auto-identification du personnel.



Vision de FinDev Canada pour 2023 et l'avenir

En 2022, FinDev Canada a redéfini sa stratégie à long terme afin d'assurer sa croissance et son succès en tant qu'institution financière du développement du Canada. Cette stratégie se reflète dans le plan d'entreprise 2023-2027 et est représentée dans le diagramme ci-dessous.

Notre nouvelle stratégie reconnaît le point de départ de notre action, il y a de cela quatre ans. Nous avons su nous tailler une réputation d'institution spécialisée, agile et innovante et réussi à construire une plateforme qui nous servira de tremplin pour accroître notre impact dans les marchés où nous exerçons nos activités.

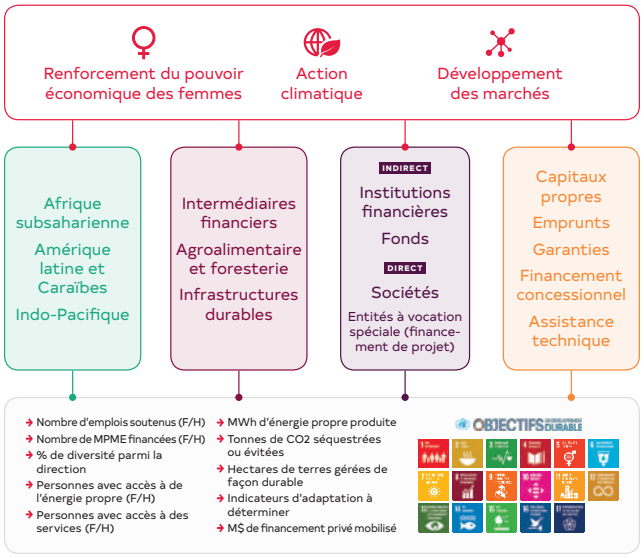

À la fin de 2022, notre portefeuille regroupe 35 entreprises clientes et totalise plus de 638 millions de dollars canadiens. Nous avons établi des partenariats solides en Amérique latine, dans les Caraïbes et en Afrique subsaharienne. Plus récemment, le gouvernement du Canada nous a confié de plus grandes responsabilités et a investi dans notre organisation afin que nous puissions élargir notre mission dans la région de l'Indo-Pacifique.

Depuis notre fondation, les écarts en matière de développement se sont creusés partout dans le monde. Les pays en développement sont confrontés à un déficit d'investissement annuel de 4000 milliards de dollars américains dans le cadre des ODD et la crise climatique s'aggrave chaque jour. Par ailleurs, alors que les effets de la pandémie s'estompent, nous constatons que la COVID-19 a effacé bon nombre d'avancées, notamment au chapitre de l'égalité des genres. Enfin, les conflits sévissant en Ukraine et ailleurs sur la planète exacerbent les problèmes de sécurité alimentaire.

C'est dans ce contexte que nous avons réfléchi aux cinq prochaines années de FinDev Canada. Puisque la plateforme que nous avons construite doit composer avec des enjeux de développement de plus en plus nombreux et complexes, nous avons voulu nous positionner de manière à tirer parti de notre succès et à multiplier notre impact en exploitant le plein potentiel de notre puissant mandat. Cette stratégie nous aidera à faire notre part et à nous attaquer résolument à ces défis, de concert avec le secteur privé, pour favoriser une croissance ciblée, réfléchie et arrimée aux objectifs de développement international du Canada.



Autres rapports

Rapport sur la gouvernance

En 2002, FinDev Canada a poursuivi ses efforts visant à renforcer ses pratiques de gouvernance, son cadre stratégique et ses processus à l'échelle de l'organisation. Vous trouverez plus de détails dans le rapport ci-dessous.

ACCÉDER AU CONTENU

États financiers

En 2022, les revenus nets de financement et d'investissement de FinDev Canada se sont élevés à 19,1 millions de dollars, soit plus que les cibles établies dans le plan d'entreprise. La société a affiché un bénéfice de 4,5 millions de dollars net pour l'exercice et a augmenté son portefeuille de prêts. L'actif totalise 586,2 millions de dollars canadiens, soit 193 millions de plus qu'en décembre 2021, principalement en raison de la croissance des portefeuilles de prêts et d'investissement de capitaux privés. Vous trouverez plus de détails dans les états financiers ci-dessous.

ACCÉDER AU CONTENU

Déclaration conforme aux orientations du Groupe de travail sur l'information financière relative aux changements climatiques (GIFCC)

FinDev Canada s'engage à mettre en œuvre progressivement les recommandations du GIFCC et à rendre compte des progrès réalisés, notamment par le biais de cette première déclaration qui résume les pratiques actuelles de FinDev Canada en matière de changement climatique. Nous continuerons d'adapter nos rapports en réponse aux lignes directrices du GIFCC.

ACCÉDER AU CONTENU

FinDev Canada

findevcanada.ca