

太平洋群島

薩摩亞・斐濟・圖瓦盧・湯加・瓦努阿圖・所羅門群島・巴布亞新幾內亞（依選段）

Samoa・Fiji・Tuvalu・Tonga・Vanuatu・Solomon Islands・Papua New Guinea (by option)

9/14/21/24天團

A–D

在薩摩亞的史蒂文森故居與林間海溝，看文化故事如何與島嶼地形交織；走進斐濟首都的博物館及市集。

C–D

以維拉港為基地，包機即日往返塔納島，乘四驅車接近亞蘇爾火山的合法觀景區；再赴所羅門群島，穿梭可可農場、社區、市集與圖拉吉、薩沃海岸。

B–D

延伸至湯加，在努庫阿洛法認識王室歷史，走訪石門、古都王陵與噴潮礁岸，再由主島出海，從船上尋找座頭鯨的噴氣、背鰭與尾鰭。

D

飛往哈根山後，先沿瓦吉谷認識高地村落及農耕生活，再以兩天時間觀賞 哈根山文化節。羽飾、彩繪、歌聲與步伐各有其文化脈絡。

無待壯遊
TravPholer

團號 PAC7C24D

無待有限公司 Denada Limited｜TravPholer 無待壯遊｜旅行社牌照：354520

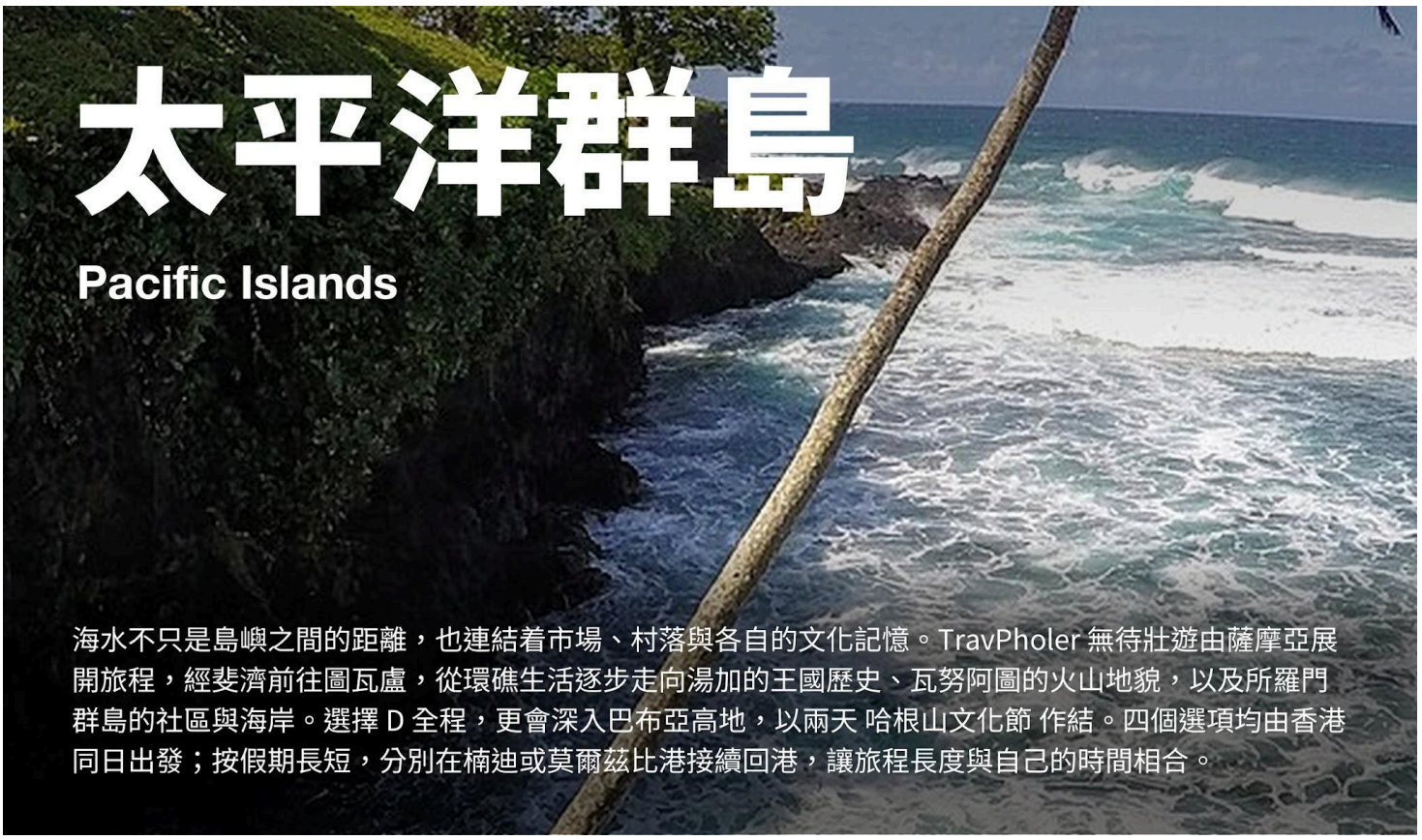

太平洋群島

Pacific Islands

海水不只是島嶼之間的距離，也連結着市場、村落與各自的文化記憶。TravPholer 無待壯遊由薩摩亞展開旅程，經斐濟前往圖瓦盧，從環礁生活逐步走向湯加的王國歷史、瓦努阿圖的火山地貌，以及所羅門群島的社區與海岸。選擇 D 全程，更會深入巴布亞高地，以兩天 哈根山文化節 作結。四個選項均由香港同日出發；按假期長短，分別在楠迪或莫爾茲比港接續回港，讓旅程長度與自己的時間相合。

2027年7月24日香港出發｜A 9天･B 14天･C 21天･D 24天

選擇你的旅程

選項	香港出發及抵港	到訪國家與核心體驗	回港安排
A｜9天	24/7–1/8/2027	薩摩亞・斐濟・圖瓦盧	第8天 31/7 楠迪直航
	6晚地面住宿	島城文化、海溝與環礁生活	第9天 1/8 06:00抵港
B｜14天	24/7–6/8/2027	A＋湯加，共4國	第13天 5/8 楠迪經悉尼
	11晚地面住宿	加上珊瑚海岸、王國文化及船上賞鯨	第14天 6/8 05:10抵港
C｜21天	24/7–13/8/2027	B＋瓦努阿圖、所羅門群島，共6國	第20天 12/8 莫爾茲比港經新加坡
	18晚地面住宿	加上塔納包機火山日遊與群島文化	第21天 13/8 05:50抵港
D｜24天	24/7–16/8/2027	C＋巴布亞新畿內亞，共7國	第24天 16/8 經莫爾茲比港直航
	22晚地面住宿	加上瓦吉谷與兩日 哈根山文化節	同日19:35抵港

四個選項均由第1天開始，依次延伸；並非四段可獨立中途加入的行程。國家數只計實際遊覽地，國際轉機不計入。所列日數已包括抵達香港當日。

四大旅程亮點



A–D｜環礁與島城，走近日常的太平洋

在薩摩亞的史蒂文森故居與林間海溝，看文化故事如何與島嶼地形交織；走進斐濟首都的博物館及市集，再於圖瓦盧探訪手工藝中心、集郵局與海岸聚落。從一件編織到一段海濱散步，把目光留給海島居民的日常生活。



B–D｜鯨影與王國，聽見海上的呼吸

延伸至湯加，在努庫阿洛法認識王室歷史，走訪石門、古都王陵與噴潮礁岸，再由主島出海，從船上尋找座頭鯨的噴氣、背鰭與尾鰭。陸上的石造記憶與海上的自然觀察，呈現同一島國截然不同的時間尺度。



C–D｜火山與群島，從地貌讀懂生活

以維拉港為基地，包機即日往返塔納島，乘四驅車接近亞蘇爾火山的合法觀景區；再赴所羅門群島，穿梭可可農場、社區、市集與圖拉吉、薩沃海岸。由火山地貌走到島民的生計，看海洋如何串連聚落與歷史。



D｜高地歌舞，讓文化成為旅程壓軸

飛往哈根山後，先沿瓦吉谷認識高地村落及農耕生活，再以兩天時間觀賞 哈根山文化節。羽飾、彩繪、歌聲與步伐各有其文化脈絡；放慢觀看與拍攝的節奏，在取得同意後記錄人物，理解族群如何表達與傳承自身。

*賞鯨不包括落水共游，野生動物不能保證出現。出海、火山、包機及節慶活動受天氣、海況、開放及營運安排影響，旅行社不能確保一定能夠參與有關體驗。

行程路線



循着海島生活逐段延伸

A 在圖瓦盧返回斐濟後回港；B 繼續走訪斐濟珊瑚海岸及湯加，返回楠迪後回港；C 加入瓦努阿圖與所羅門群島，在莫爾茲比港接續回港航程；D 繼續深入巴布亞新畿內亞，以高地歌舞作結。

住宿節奏

阿皮亞2晚 → 蘇瓦2晚 → 富納富提2晚 →〔B–D〕楠迪2晚 → 努庫阿洛法3晚 →〔C–D〕維拉港3晚 → 霍尼亞拉4晚 →〔D〕莫爾茲比港1晚 → 哈根山3晚。

路線概覽｜第1–12天

日程／適用	城市／路線	重點行程	住宿
第1天 24/7 A–D	香港 → 奧克蘭 (Auckland，轉機)	香港機場集合，夜航出發	航機上
第2天 25/7 A–D	薩摩亞｜阿皮亞 (Apia)	奧克蘭轉機，晚上抵達阿皮亞	Tanoa Tusitala Hotel 或同等
第3天 26/7 A–D	阿皮亞 (Apia)‧烏波盧島 (Upolu)	故居博物館、海溝、瀑布及市集	Tanoa Tusitala Hotel 或同等
第4天 27/7 A–D	斐濟｜楠迪 (Nadi) → 蘇瓦 (Suva)	清晨飛抵斐濟，珊瑚海岸車程	Grand Pacific Hotel 或同等
第5天 28/7 A–D	蘇瓦 (Suva)	斐濟博物館、花園、市集海濱	Grand Pacific Hotel 或同等
第6天 29/7 A–D	圖瓦盧｜富納富提 (Funafuti)	飛抵環礁，社區及海岸散步	Funafuti Lagoon Hotel 或同等
第7天 30/7 A–D	富納富提 (Funafuti)	手工藝中心、集郵局、村落海岸	Funafuti Lagoon Hotel 或同等
第8天 31/7 A–D	斐濟｜楠迪 (Nadi)；A 回港	上午海岸自由活動；下午飛返楠迪	A：航機上；B–D：Sofitel Fiji Resort & Spa 或同等
第9天 1/8 B–D	楠迪 (Nadi)‧珊瑚海岸	沙丘、瀑布、Kava、Lovo及Meke	Sofitel Fiji Resort & Spa 或同等
第10天 2/8 B–D	湯加｜努庫阿洛法 (Nuku‘alofa)	王宮外觀、皇家陵墓、海濱	Tanoa International Dateline Hotel 或同等
第11天 3/8 B–D	湯加塔布島 (Tongatapu) 近海	一天船上賞鯨，不包括落水共游	Tanoa International Dateline Hotel 或同等
第12天 4/8 B–D	姆阿 (Mu‘a)‧湯加塔布島	哈阿蒙加石門、古都王陵、噴潮洞	Tanoa International Dateline Hotel 或同等

A 於1/8（第9天）、B 於6/8（第14天）、C 於13/8（第21天）抵港，該日不參加表內延伸行程；回港後不設住宿。

路線概覽｜第13–24天

日程／適用	城市／路線	重點行程	住宿
第13天 5/8 B–D	楠迪轉機；B 回港／C–D 瓦努阿圖｜維拉港 (Port Vila)	B 往悉尼回港；C–D 飛往維拉港	B：航機上；C–D：Warwick Le Lagon–Vanuatu 或同等
第14天 6/8 C–D	維拉港 → 塔納島 (Tanna) → 維拉港	包機來回、四驅車、亞蘇爾火山	Warwick Le Lagon–Vanuatu 或同等
第15天 7/8 C–D	維拉港 (Port Vila)・埃法特島 (Efate)	市區、市集、埃法特島海岸	Warwick Le Lagon–Vanuatu 或同等
第16天 8/8 C–D	所羅門群島｜霍尼亞拉 (Honiara)	飛抵霍尼亞拉、市區及二戰史蹟	Heritage Park Hotel 或同等
第17天 9/8 C–D	霍尼亞拉 (Honiara)・紅海灘 (Red Beach)	可可農場、Sikaiana近郊社區	Heritage Park Hotel 或同等
第18天 10/8 C–D	圖拉吉 (Tulagi)・薩沃 (Savo)	船遊海灣、歷史聚落及村落海岸	Heritage Park Hotel 或同等
第19天 11/8 C–D	霍尼亞拉 (Honiara)・瓜達爾卡納爾島 (Guadalcanal)	市集、村落、海岸及攝影交流	Heritage Park Hotel 或同等
第20天 12/8 C–D	莫爾茲比港 (Port Moresby)；C 轉機回港／D 進入巴布亞新畿內亞	C 同日下午續程；D 首都市區遊覽	C：航程及機場轉機；D：Grand Papua Hotel 或同等
第21天 13/8 D	哈根山 (Mount Hagen)・瓦吉谷 (Wahgi Valley)	內陸航班、瓦吉谷村落與農耕	Highlander Hotel 或同等
第22天 14/8 D	哈根山 (Mount Hagen)	哈根山文化節 第一天	Highlander Hotel 或同等
第23天 15/8 D	哈根山 (Mount Hagen)	哈根山文化節 第二天	Highlander Hotel 或同等
第24天 16/8 D	莫爾茲比港轉機 → 香港 (Hong Kong)	內陸機銜接直航，同晚抵港	不適用 (回程日)

A 於1/8（第9天）、B 於6/8（第14天）、C 於13/8（第21天）抵港，該日不參加表內延伸行程；回港後不設住宿。

每日行程

第1天

24/7

A–D

由香港啟程｜走向太平洋七國

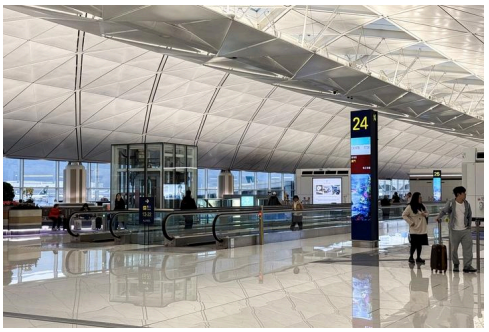

香港 (Hong Kong，HKG)→ 奧克蘭 (Auckland，AKL，轉機)

18:40於香港 (Hong Kong) 國際機場集合，辦理登機及行李託運手續，乘夜航經奧克蘭 (Auckland) 前往薩摩亞。

住宿：航機上

餐膳：機上餐膳按航空公司安排

參考航班：

24/7 CX113 HKG 21:10 --> AKL 11:50+1

第2天

25/7

A–D

初見薩摩亞｜阿皮亞的海島序章



奧克蘭 (Auckland，AKL，轉機)→ 薩摩亞・阿皮亞 (Apia，APW)

上午抵達奧克蘭，在機場銜接飛往薩摩亞的航班。晚上抵達阿皮亞後，由當地接送前往酒店休息，迎接翌日的烏波盧島文化與自然之旅。

奧克蘭 (AKL)轉機：3小時45分 (11:50–15:35)。

住宿：Tanoa Tusitala Hotel 或同等

餐膳：早餐、午餐於航程期間；抵達後晚餐包括

參考航班：

25/7 NZ998 AKL 15:35 --> APW 20:30

第3天

26/7

A–D

作家的家與林間海溝｜讀懂烏波盧

阿皮亞 (Apia)→ 烏波盧島 (Upolu)→ 阿皮亞 (Apia)

阿皮亞的市場與海濱，讓島城故事回到日常生活。參觀史蒂文森故居博物館 (Robert Louis Stevenson Museum)，從作家的居所認識他與薩摩亞的連繫。

沿島遊覽托蘇阿海溝 (To Sua Ocean Trench)、索波阿加瀑布花園 (Sopoaga Falls)及法萊法瀑布 (Falefa Falls)。綠意中的海水與瀑布，展現島嶼地形的不同面貌。海溝設陡梯，可按體能及當地指引選擇留在花園觀賞。

住宿：Tanoa Tusitala Hotel 或同等

餐膳：早餐、午餐、晚餐





第4天

27/7

A–D

沿珊瑚海岸東行｜從楠迪到蘇瓦

阿皮亞 (Apia，APW)→ 斐濟・楠迪 (Nadi，NAN)→ 蘇瓦 (Suva，乘車)

清晨飛抵斐濟，早餐後乘專車沿珊瑚海岸 (Coral Coast)前往蘇瓦。途中安排海岸觀景及短暫停留，在椰林、聚落與海灣之間認識維提島的南岸；下午入住酒店休息。

楠迪至蘇瓦全程乘車，預留約4–5小時，另加用餐及停留時間。

住宿：Grand Pacific Hotel 或同等

餐膳：早餐、午餐、晚餐

參考航班：

27/7 FJ252 APW 05:00 --> NAN 06:05



第5天

28/7

A–D

館藏與市集之間｜細看斐濟首都

蘇瓦 (Suva)市區

從館藏文物走到市集，斐濟的歷史與今日生活在首都相遇。參觀斐濟博物館 (Fiji Museum)及瑟斯頓花園 (Thurston Gardens)，再走訪市集與海濱，留意農產、手工藝與港城街道的日常景象。

住宿：Grand Pacific Hotel 或同等

餐膳：早餐、午餐、晚餐





第6天

29/7

A–D

潟湖就在身旁｜踏上圖瓦盧環礁

蘇瓦 (Suva，SUV)→ 圖瓦盧・富納富提 (Funafuti，FUN)

中午抵達富納富提，午後從聚落與海岸開始認識圖瓦盧。狹長陸地伸展在海洋之間，道路、住宅與潟湖彼此靠近；沿岸散步，細看居民如何與環礁環境相處。傍晚留一點時間欣賞海邊景色。

住宿：Funafuti Lagoon Hotel 或同等

餐膳：早餐、午餐、晚餐

參考航班：

29/7 FJ281 SUV 09:55 --> FUN 12:30





第7天

30/7

A–D

編織與郵票裡的島國｜環礁日常

富納富提 (Funafuti)島上

一件編織、一枚郵票，都能帶出環礁生活的線索。探訪婦女手工藝中心、集郵局及社區，認識日常工藝與島國故事；沿道路遊覽村落及海岸，把時間留給觀察與交流。本日以陸上活動為主。

住宿：Funafuti Lagoon Hotel 或同等

餐膳：早餐、午餐、晚餐





第8天

31/7

A–D

由環礁返回斐濟｜A 回港，B–D 續程

富納富提 (Funafuti，FUN)→ 斐濟・楠迪 (Nadi，NAN)



上午在富納富提 (Funafuti) 海岸散步及自由活動，午前前往機場，飛返斐濟・楠迪 (Nadi)。

A：晚上在楠迪銜接直航回港，翌日第9天06:00抵達香港 (Hong Kong)，領取行李後散團。

B–D：下午抵達後入住楠迪酒店，翌日繼續珊瑚海岸的自然與文化行程。

住宿：A：航機上；B–D：Sofitel Fiji Resort & Spa 或同等

餐膳：早餐、午餐、晚餐

參考航班：

31/7 FJ288 FUN 13:40 --> NAN 16:10

A 回港：31/7 FJ393 NAN 23:30 --> HKG 06:00+1

第9天

1/8

B–D

沙丘、水聲與歌舞｜斐濟的土地滋味



楠迪 (Nadi)→ 辛加托卡 (Sigatoka)・珊瑚海岸 (Coral Coast)→ 楠迪 (Nadi)

辛加托卡沙丘 (Sigatoka Sand Dunes)的線條與比亞塞武瀑布 (Biausevu Waterfall)的水聲，帶出斐濟不同的自然面貌。探訪村落，透過卡瓦迎賓儀式認識待客文化。

品嚐以地爐烹調的Lovo料理，欣賞Meke歌舞，讓文化體驗從風景延伸至餐桌與節奏。村落接待及表演按預約安排。

住宿：Sofitel Fiji Resort & Spa 或同等

餐膳：早餐、午餐、晚餐

第10天

2/8

B–D

王宮與海濱｜走進湯加王國



楠迪 (Nadi，NAN)→ 湯加・努庫阿洛法 (Nuku'alofa，TBU)

上午抵達湯加主島，午餐後遊覽努庫阿洛法。王宮外觀、皇家陵墓與海濱街道，讓王國歷史有了具體輪廓；沿海岸慢行，初步認識首都與王室文化的連繫。

住宿：Tanoa International Dateline Hotel 或同等

餐膳：早餐、午餐、晚餐

參考航班：

2/8 FJ217 NAN 07:30 --> TBU 10:35

第11天

3/8

B–D

循着海面鯨影｜一天船上賞鯨



努庫阿洛法 (Nuku‘alofa)→ 湯加塔布島 (Tongatapu)近海 → 努庫阿洛法 (Nuku‘alofa)

在導賞帶領下留意海面噴氣、背鰭與尾鰭，從船上觀察座頭鯨的海洋生活。安排一天由主島出發的船上賞鯨活動，不包括落水與鯨魚共游。

出航、航線及活動時長視天氣、海況與合資格營運商安排；野生鯨魚出現及行為不能保證。可按海況與翌日陸上行程對調。

住宿：Tanoa International Dateline Hotel 或同等

餐膳：早餐、午餐、晚餐

*船上賞鯨示意圖攝於湯加；本行程由湯加塔布島出發，不包括落水共游。

第12天

4/8

B–D

巨石與浪花｜湯加的歷史及海岸



努庫阿洛法 (Nuku‘alofa)→ 姆阿 (Mu‘a)・湯加塔布島 (Tongatapu)→ 努庫阿洛法 (Nuku‘alofa)

哈阿蒙加石門 (Ha‘amonga ‘a Maui)與姆阿古都的王陵，把早期王國的歷史留在石造遺跡之中。沿島遊覽，再到馬普阿瓦埃阿噴潮洞 (Mapu‘a ‘a Vaea Blowholes)的安全觀景位置，看浪濤與礁岸形成的水柱。噴潮效果隨潮汐及海況變化。

住宿：Tanoa International Dateline Hotel 或同等

餐膳：早餐、午餐、晚餐

第13天

5/8

B–D

楠迪分流｜B 回港，C–D 前往瓦努阿圖



努庫阿洛法 (Nuku'alofa) → 楠迪 (Nadi) → B：悉尼 (Sydney，轉機)／C–D：瓦努阿圖・維拉港 (Port Vila)

上午離開湯加，飛抵楠迪後按所選路線接續旅程。

B：下午飛往悉尼 (Sydney)，晚上轉機回港，第14天05:10抵達香港 (Hong Kong)；不前往維拉港。

C–D：下午飛往維拉港，入住酒店；未來三晚以此為基地探索埃法特島 (Efate) 及塔納島 (Tanna)。

住宿：B：航機上；C–D：Warwick Le Lagon–Vanuatu 或同等

餐膳：早餐、午餐包括；B 晚餐按航空公司安排，C–D 晚餐包括

參考航班：

5/8 FJ216 TBU 11:20 --> NAN 12:40

B：5/8 QF102 NAN 15:55 --> SYD 18:55

B：5/8 CX138 SYD 21:55 --> HKG 05:10+1

C–D：5/8 FJ263 NAN 14:30 --> VLI 16:05

第14天

6/8

C–D

灰黑火山原野｜塔納島包機日遊



維拉港 (Port Vila，VLI)→ 塔納島 (Tanna Island，TAH)→ 維拉港 (Port Vila，VLI)

灰黑火山地表與周邊綠意形成鮮明對照，讓人看見島嶼仍在塑造中的一面。乘包機前往塔納島，轉乘四驅車穿越鄉郊與火山地區，前往伊蘇爾火山 (Mount Yasur)的許可觀景範圍。

完成日遊後乘包機返回維拉港。包機、道路及火山參觀視天氣、火山活動和當地管制而定；不承諾夜間觀賞或特定噴發景象。

住宿：Warwick Le Lagon–Vanuatu 或同等

餐膳：早餐、午餐、晚餐

*火山照片為地貌示意，並非保證景象或夜間參觀；只在獲准開放範圍活動。

第15天

7/8

C–D

市場與咖啡香｜維拉港的生活節奏

維拉港 (Port Vila)及埃法特島 (Efate)周邊

市場裡的農產與海濱街道，帶出維拉港的日常節奏。遊覽市集、市區及周邊海岸，認識居民的生活與文化，並品嚐瓦努阿圖咖啡，在連續航程之間享受較輕鬆的一天。

住宿：Warwick Le Lagon–Vanuatu 或同等

餐膳：早餐、午餐、晚餐



第16天

8/8

C–D

港城的歷史線索｜初訪霍尼亞拉

維拉港 (Port Vila，VLI)→ 所羅門群島・霍尼亞拉 (Honiara，HIR)

上午直飛霍尼亞拉，抵達後展開市區遊覽。在瓜達爾卡納爾島(Guadalcanal)的二戰遺址與紀念地之間，了解太平洋戰役如何影響這片群島，並從今日街道與海岸觀看港城生活。

住宿：Heritage Park Hotel 或同等

餐膳：早餐、午餐、晚餐

參考航班：

8/8 PX83 VLI 08:00 --> HIR 10:00



第17天

9/8

C–D

可可果與社群故事｜瓜達爾卡納爾

霍尼亞拉 (Honiara)→ 瓜達爾卡納爾島 (Guadalcanal)近郊 → 霍尼亞拉 (Honiara)

可可由樹上的果實變成日常滋味，中間牽連着土地與農人的工作。探訪Amazing Grace可可農場，認識種植及加工；再到紅海灘 (Red Beach)的Sikaiana社區，了解當地文化與生活。此行到訪霍尼亞拉近郊社區，並非偏遠的Sikaiana環礁。

住宿：Heritage Park Hotel 或同等

餐膳：早餐、午餐、晚餐

*可可照片為作物示意，不代表指定農場實景。



第18天

10/8

C–D

沿海路讀島嶼｜圖拉吉與薩沃

霍尼亞拉 (Honiara)→ 圖拉吉島 (Tulagi)・薩沃島 (Savo)→ 霍尼亞拉 (Honiara)

從海上看群島，海灣、聚落與歷史的關係變得清楚。乘船前往圖拉吉，探訪歷史聚落與海灣；續往薩沃島沿岸及村落，欣賞海島地貌。航線及停留安排視天氣、海況與當地接待而定。

住宿：Heritage Park Hotel 或同等

餐膳：早餐、午餐、晚餐





第19天

11/8

C–D

留一點時間給日常｜霍尼亞拉慢行

霍尼亞拉 (Honiara)及瓜達爾卡納爾島 (Guadalcanal)

市集裡的農產、手作與買賣聲，讓群島文化回到生活現場。安排當地市集、村落及海岸遊覽，留時間交流與攝影，在出海與跨國航程之間放慢步伐。可按海況與前一天船遊對調。

住宿：Heritage Park Hotel 或同等

餐膳：早餐、午餐、晚餐



第20天

12/8

C–D

群島航程的分岔｜C 回港，D 走進巴布亞



霍尼亞拉 (Honiara) → 莫爾茲比港 (Port Moresby)；C 轉往新加坡 (Singapore，轉機)

中午由所羅門群島飛往莫爾茲比港。

C：同日下午轉飛新加坡 (Singapore)，翌日凌晨銜接回港，第21天 05:50抵達香港 (Hong Kong)；不安排莫爾茲比港市區或巴布亞高地遊覽。

D：進入巴布亞新畿內亞，午後參觀國會大廈外觀、市區及埃拉海灘 (Ela Beach)，晚上入住休息，翌日飛往高地。

住宿：C：航程及機場轉機；D：Grand Papua Hotel 或同等

餐膳：早餐、午餐包括；C 晚餐按航空公司安排，D 晚餐包括

參考航班：

12/8 PX81 HIR 11:40 --> POM 13:00

C：12/8 PX392 POM 15:00 --> SIN 19:30

C：13/8 CX714 SIN 01:45 --> HKG 05:50

第21天

13/8

D

山谷與田園｜走進巴布亞高地



莫爾茲比港 (Port Moresby，POM)→ 哈根山 (Mount Hagen，HGU)・瓦吉谷 (Wahgi Valley)

清晨飛往哈根山，抵達後走訪瓦吉谷高地村落及農耕地區。田地、山谷與聚落彼此相連，透過居民日常認識土地與文化的關係；下午預留休息時間，迎接兩日哈根山文化節。

住宿：Highlander Hotel 或同等

餐膳：早餐、午餐、晚餐

參考航班：

13/8 PX180 POM 07:45 --> HGU 09:00

第22天

14/8

D

羽飾與歌聲｜哈根山文化節第一天

哈根山 (Mount Hagen)・哈根山文化節會場



歌聲與步伐在會場交織，羽飾、彩繪與服裝呈現不同族群的文化表達。全天觀賞哈根山文化節，留意歌舞、裝飾與群體節奏，從現場觀看高地文化如何被延續與分享。

活動暫按2027年8月14–15日編排，日期及節目仍待主辦方最終確認。拍攝人物前先取得同意，尊重參與者及會場安排。

*節慶日期、節目及參與安排受主辦方與現場條件影響，旅行社不能保證一定能夠參與；拍攝人物前先取得同意。

住宿：Highlander Hotel 或同等

餐膳：早餐、午餐、晚餐

第23天

15/8

D

細看盛裝與節奏｜哈根山文化節第二天

哈根山 (Mount Hagen)・哈根山文化節會場



第二天把目光留給細節：羽飾的排列、身體彩繪的線條，以及歌舞之間的呼應。繼續全天觀賞哈根山文化節，安排充足時間欣賞不同族群的表達與攝影，讓這場文化相聚成為全程旅程的壓軸。

哈根山文化節日期及節目以主辦方公布為準，實際活動按會場安排。

*節慶日期、節目及參與安排受主辦方與現場條件影響，旅行社不能保證一定能夠參與；拍攝人物前先取得同意。

住宿：Highlander Hotel 或同等

餐膳：早餐、午餐、晚餐

第24天

16/8

D

帶着七國的記憶｜由巴布亞直航返港



哈根山 (Mount Hagen，HGU)→ 莫爾茲比港 (Port Moresby，POM，轉機)→ 香港 (Hong Kong，HKG)

早餐後前往機場，乘內陸航班返回莫爾茲比港，同日銜接直航返回香港。晚上19:35抵達，領取行李後散團，完成太平洋七國旅程。

莫爾茲比港 (POM)轉機：4小時05分 (10:45–14:50)；POM至香港直飛。

住宿：不適用 (回程日)

餐膳：早餐、午餐包括；晚餐按航空公司安排

參考航班：

16/8 PX181 HGU 09:30 --> POM 10:45

16/8 PX8 POM 14:50 --> HKG 19:35

建議住宿環境

照片為所列酒店的環境示意，住宿為所列酒店或同等。

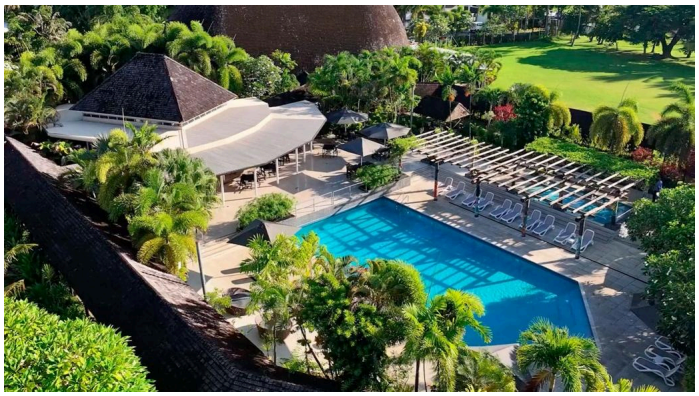

Tanoa Tusitala Hotel 或同等

阿皮亞｜第2–3晚



Grand Pacific Hotel 或同等

蘇瓦｜第4–5晚



Sofitel Fiji Resort & Spa 或同等

楠迪｜第8–9晚（B–D）

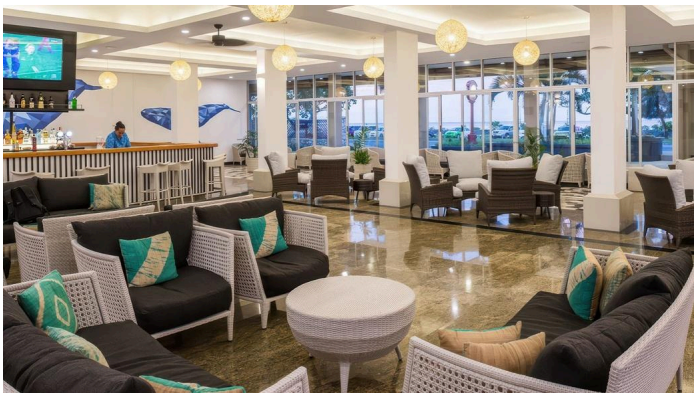

Tanoa International Dateline Hotel 或同等

努庫阿洛法｜第10–12晚（B–D）

建議住宿環境（續）

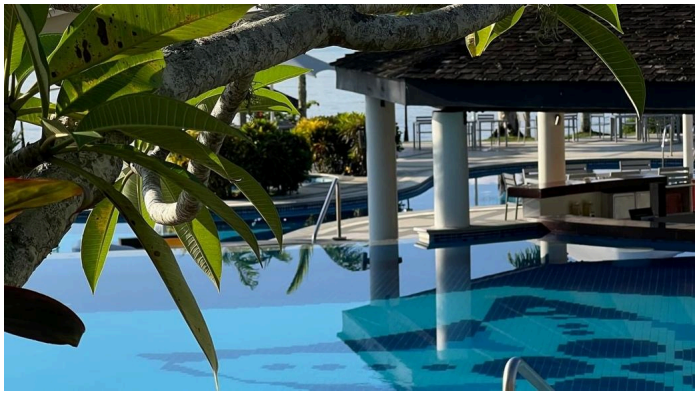

Warwick Le Lagon–Vanuatu 或同等

維拉港｜第13–15晚（C–D）



Heritage Park Hotel 或同等

霍尼亞拉｜第16–19晚（C–D）



Grand Papua Hotel 或同等

莫爾茲比港｜第20晚（D）

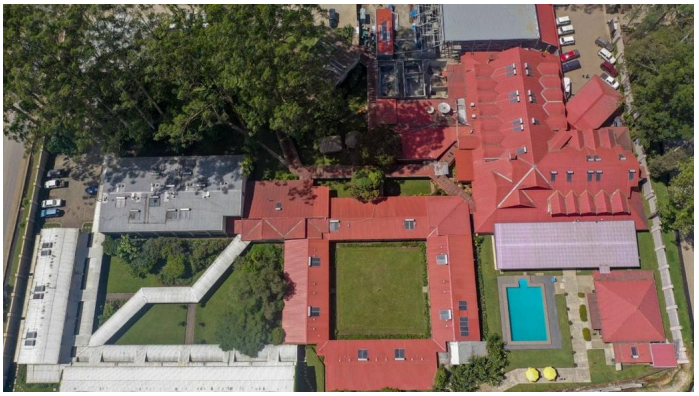

Highlander Hotel 或同等

哈根山｜第21–23晚（D）

回港選項與參考航班

共同去程｜A–D

參考航班:

24/7 CX113 HKG 21:10 --> AKL 11:50+1

25/7 NZ998 AKL 15:35 --> APW 20:30

奧克蘭 (Auckland) 轉機3小時45分，25/7晚上抵阿皮亞 (Apia)。

A｜第8天離開楠迪，第9天抵港

參考航班:

31/7 FJ288 FUN 13:40 --> NAN 16:10

31/7 FJ393 NAN 23:30 --> HKG 06:00+1

楠迪 (Nadi) 接駁7小時20分。1/8抵港，不設酒店住宿。

B｜第13天離開楠迪，第14天抵港

參考航班:

5/8 FJ216 TBU 11:20 --> NAN 12:40

5/8 QF102 NAN 15:55 --> SYD 18:55

5/8 CX138 SYD 21:55 --> HKG 05:10+1

楠迪 (Nadi) 接駁3小時15分；悉尼 (Sydney) 轉機3小時。6/8抵港。

C｜第20天離開莫爾茲比港，第21天抵港

參考航班:

12/8 PX81 HIR 11:40 --> POM 13:00

12/8 PX392 POM 15:00 --> SIN 19:30

13/8 CX714 SIN 01:45 --> HKG 05:50

莫爾茲比港 (Port Moresby) 接駁2小時；新加坡 (Singapore) 跨夜轉機6小時15分。13/8抵港。

D｜第24天直航回港

參考航班:

16/8 PX181 HGU 09:30 --> POM 10:45

16/8 PX8 POM 14:50 --> HKG 19:35

莫爾茲比港 (Port Moresby) 接駁4小時05分；16/8同晚抵港。

所有時間均為當地時間；+1表示翌日抵達。班次、機位、轉機及行李安排以航空公司最終確認為準；回港航線為配合各選項的參考方案。

團費與參團安排

團費包括

按所選行程包括地面住宿：A 6晚、B 11晚、C 18晚、D 22晚，以二人一房計費。

所選行程內所有區域及內陸航班：A 3段、B 5段、C 8段、D 10段定期航段；C、D另包括維拉港往返塔納島包機。

地面行程三餐，依每日列項；每日提供樽裝水。

專業導遊、司機、旅遊專車及行程機場接送；導遊及司機服務費另列於不包括。

所選正式行程的門票與活動，包括相應船遊、賞鯨、村落體驗、四驅車及節慶安排。

香港特區護照簽證支援及所需簽證／入境費；不保證獲批。

當地所需的保安措施及行程／保安批文。

出發前預備茶會；香港旅遊業監管局印花，以獲得「旅遊業賠償基金」保障。

團費不包括

香港往返目的地機票，連同相應國際轉機航段，另行報價或自行安排。共同去程為香港至阿皮亞；A、B回程由楠迪起，C、D由莫爾茲比港起。

導遊及司機服務費：每位旅客每日合共最低 US$10，完團前支付。

如安排香港隨團領隊：每位團員每日另付 HK$180，完團前支付；未有領隊不收此項。

旅遊保險。

單人房差價；可協助同行旅客夾房，但不保證成功。

當地個人消費及行程以外自行選擇的消費。

香港領隊安排

團隊人數達12人會安排香港隨團領隊；6至11人酌情安排。如有領隊，團員須支付上述領隊服務費。

單人旅客

可協助安排同性旅客夾房，視實際配房情況而定；如未能配成或指定單人入住，須補單人房差價。

條　款　及　細　則

公司責任及條款解釋權

1. 無論是部分付款或全額付款，一經支付，即視為旅客已經完全了解並同意本公司條款及細則的所有內容及其他相關服務政策。
2. 旅客在確認參加本公司 (Denada Limited 無待有限公司，業務名稱：TravPholer 無待壯遊) 的旅行團之前，已詳細閱讀相關條款及細則。
3. 本公司為香港特別行政區 (「香港」) 持牌旅行社，牌照編號：354520。
4. 若本協議中的任何條款及細則被裁定為不可執行或無效，其餘條款及細則仍然有效且可執行。
5. 本公司保留對條款及細則的最終解釋權。
6. 本公司保留隨時修改、增補或刪減旅行團條款及細則的權利，無需另行通知。
7. 旅客委託本公司提供小眾另類目的地旅行服務，並理解相關目的地的行前準備複雜，其行前預備涉及提前支付的開支。旅客報名前理解及接受，除非另有文本協議，**本公司所有收費均不設退改安排。**

高風險目的地提示

1. 本公司營運眾多非主流目的地，這些目的地不時會被戰火波及，會比一般目的地有明顯較高的風險，包括但不限於戰爭、政治動盪、恐怖襲擊、自然災害、疫情、惡劣天氣、交通工具技術故障、運輸機構臨時更改班次或時間表、罷工、工業行動、旅遊目的地政府或世界衛生組織發出旅遊警告、香港特區政府發出紅色或黑色外遊警示，以及其他業界無法控制的對旅客出遊造成不利影響的情況。
2. 根據香港旅遊業監管局 (旅監局)《持牌人指令》的規定及呼籲，本公司強烈建議所有外遊旅客於出發前自行購買合適的綜合旅遊保險，以保障在旅途中可能遭遇的意外風險，並分擔由此引伸的醫療、行程延誤或取消等相關損失及開支。
3. 旅客有責任自行選擇及購買合適保險產品。對於未能出示有效保險證明的旅客，本公司有權拒絕對方參與旅行團，而已支付費用將不獲退還。
4. 旅客委託本公司提供小眾目的地旅行服務時知悉當中的安全、健康、交通、局勢等變數及風險，理解及同意本公司採用較為謹慎的條款及細則保障本公司。
5. 一旦遇上突發事故，本公司會以安全第一的原則調動 / 縮短 / 取消行程，旅客報名前需要理解及接受小眾目的地所隱含的高變數及高風險。
6. 因應第4點的臨時調動，可能涉及額外的交通安排 (如改訂機票)、住宿及飲食 (如調動地點的住宿費用)、日數 (如因航班延誤而產生的額外日數及領隊服務)，相關開支需要由旅客或旅客代表即時支付，以獲得調動服務。本公司根據旅遊業監管局指引，在確保旅客安全及在合情合理的情況下管理應變安排。
7. 因應第4點的臨時取消行程，請參考「不可抗力因素取消」的退款安排。
8. 因應第4點的臨時縮短行程，旅客理解大部分情況下縮短行程的成本也是無法追回，如有可追回成本，將參考「不可抗力因素取消」的退款安排。

報名手續及付款方式

1. 旅客報名前理解及接受，除非另有文本協議，本公司所有收費均不設退改安排。
2. 報名時需按每位旅客支付訂金：**訂金不應少於團費金額之百分之五十；推廣優惠：需繳付全數團費。**
3. 除團費外，旅客需繳交額外費用，包括機場稅、保安稅、機場建設費、燃油附加費等。
4. 餘款須於出發前45天繳清，否則訂位作廢，訂金不予退還。如旅客未能按時支付團費餘款，包括但不限於團費、機票、改發機票、房間升級、其他未結帳單等費用，本公司有權視該旅客為退出旅行團，並不予退還相關訂金。
5. 對於超過支付限期的帳單，本公司可以在加收手續費下酌情接受對方繼續支付餘額並參與旅行團，旅客同意本公司有權**對於超過支付限期的帳單加收10%手續費。**
6. 鑑於外幣匯率波動、燃油價格上漲、稅項調整、機票價格變動或其他不可預見情況導致的成本上升，本公司根據旅遊業監管局指引，保留在出發前調整收費的權利。
7. 本公司接受的訂金付款方式包括支票、八達通、銀行入數、現金、轉數快 (FPS)、信用卡、支付寶 Alipay、微信支付 WeChat Pay、PayMe 繳交款項。訂金以外的餘額支付，只接受支票、銀行入數、現金等方式。
8. 旅客需要確保支付金額已經扣除銀行及支付平台的手續費，帳單金額是本公司應收金額。如因銀行或支付平台導致實收金額與應收金額有落差，會視為旅客欠款。
9. 如選用支票付款，須不少於出發前 45 天支付，恕不接受期票，支票抬頭請寫 Denada Limited / 無待有限公司。
10. 所有繳交費用，均以銀行確認過數後，方可作實。相關金額尚未到帳會被視為尚未支付。
11. 凡使用銀行入數、網上繳款或透過電話查詢及報名中心付款，收據將於付款後兩個工作天電郵或WhatsApp發給旅客。
12. 信用卡付款只接受 Visa Card、Mastercard 及 美國運通 American Express 信用卡。
13. 所有信用卡皆以港幣結算，若旅客以非港幣結算的信用卡付款，旅客須自行承擔銀行匯率之差異，詳情請向發卡銀行查詢。
14. 交易完成後，不論卡主為出發者或僅代他人購買本公司產品，卡主均同意不向發卡銀行申請退款，除非適用於法律另有規定。
15. 本公司**不接受**未滿 18 歲之人士在未有成人陪同的情況下參加本公司的旅行團。
16. 本公司保留拒絕旅客報名的權利，例如對於可能對其他旅客造成負面體驗、增加旅程風險或對本公司及 / 或華人旅客形象造成不良影響的旅客。此決定將參考旅客的健康狀況、以往參與旅行團的表現等因素。
17. 對於有領隊的旅行團，旅客需要在團費之上向領隊支付領隊服務費，金額視乎路線複雜程度，一般介乎每人每日港幣 180 至 港幣250，不論旅客是否參與全段旅行團，需要支付的領隊費也涵蓋旅行團全段的日數。支付領隊費是旅客的合約義務，並不是按領隊服務水平而定的小費「打賞」。如旅客希望出發前支付領隊服務費，可以向公司查詢安排。
18. 旅行團一般會有當地導遊及工作人員，本公司會提供建議小費金額。

臨時取消及退款政策

1. 旅客委託本公司提供小眾另類目的地旅行服務，並理解相關目的地的行前準備複雜，其行前預備涉及提前支付的開支。旅客報名前理解及接受，除非另有文本協議，本公司**所有收費均不設退改安排。**
2. 旅行團可能因「不可抗力因素」而被取消。「不可抗力因素」包括：戰爭、政治動盪、恐怖襲擊、自然災害、疫情、惡劣天氣、交通工具技術故障、運輸機構臨時更改班次或時間表、罷工、工業行動、旅遊目的地政府或世界衛生組織發出旅遊警告、香港特區政府發出紅色或黑色外遊警示，以及其他業界無法控制的對旅客出遊造成不利影響的情況。本公司保留最終決定是否出團的權利。
3. 旅客理解，本公司營運的旅行路線經常涉及高風險地區，會比一般目的地有明顯較高的風險，包括但不限於戰爭、政治動盪、恐怖襲擊、自然災害、疫情、惡劣天氣、交通工具技術故障、運輸機構臨時更改班次或時間表、罷工、工業行動、旅遊目的地政府或世界衛生組織發出旅遊警告、香港特區政府發出紅色或黑色外遊警示，以及其他業界無法控制的對旅客出遊造成不利影響的情況，有機會引致行程取消、更改、延期、改期出發、改變目的地等安排。旅客理解及同意以上因素不可以成為旅客要求退款或改變參團安排的理由。
4. 若行程單上所列之景點或餐廳因特殊情況 (例如關閉、休息、節日、額滿、行程調動) 而無法前往，本公司將會作出特殊安排以替代未能前往之景點或餐廳。如在出發前得知相關事件，本公司將儘快個別通知旅客，旅客不得以此為由要求退團 / 部分退款 / 要求補償 / 全額退款。
5. 旅行團名額將依先到先得的原則進行分配。
6. 若旅行社非因不可抗力原因取消旅行團 (如旅行團未成團)，旅客可獲全額退款 (已支付的稅項、簽證費、成本等除外)。
7. 旅客理解本公司旅客團默認不包括國際航班，旅行團與國際航班為獨立產品，旅客不能因為國際航班的問題而藉詞對旅行團安排提出改動、取消、退款等要求。
8. 「旅行社因人數不足取消」的退款安排：對於已作出「出發保證」的旅行團，如本公司最終非因不可抗力因素而取消出發，本公司將於發出取消通知後的七個工作日內退還或安排退還旅客所繳付的款項，並賠償團費的15% (以港幣1,500元為上限)。若果旅行團保證出發的承諾如未實現，旅行社須於通知後7個工作日內退還款項，並賠償團費的15%，上限港幣$1500。
9. 「旅客主動取消」的退款安排：旅客委託本公司提供小眾另類目的地旅行服務，並理解相關目的地的行前準備複雜，其行前預備涉及提前支付的開支。旅客報名前理解及接受，除非另有文本協議，本公司**所有收費均不設退改安排。**
10. 「不可抗力因素取消」的退款安排：旅客委託本公司提供小眾另類目的地旅行服務，並理解相關目的地的行前準備複雜，其行前預備涉及提前支付的開支。旅客報名前理解及接受，除非另有文本協議，本公司所有收費均不設退改安排。本公司樂意與旅客協商雙方滿意方案，旅行社會酌情與旅客協商改期、改目的地、換為旅行團現金券等安排。旅客應提前選擇及購買合適旅遊保險，由旅遊保險保障相關風險。在酌情退款的情況下，若因迫不得已理由取消或終止行程，本公司將按旅監局指引，在扣除已支付且無法退還的實際成本及合理手續費後，按比例退還餘款。

旅遊證件及簽證須知

1. 旅客報名時可以提供護照信息，本公司會分享目的地相關的健康及簽證要求信息。本公司分享的簽證資料僅供參考用，一切正確資料以領事館公佈為準。
2. 本公司會應旅客要求，提供行程所需的簽證及健康資訊要求，並協助檢查旅遊證件。本公司提供的協助及資訊不能代替旅客自行檢察及因應目的地的健康及簽證預備。
3. 旅遊證件的有效期必須超過六個月 (以旅程結束日期為準)，中國內地團參加者的回鄉證有效期則以回程出境日期為準。
4. 如需代辦簽證，旅客必須在報名表上指定的日期內提交旅遊證件、照片及所需文件，逾期責任自負。
5. 若領事館要求申請人提供額外簽證資料，逾期未能提供，簽證將被拒。一切已繳付費用，概不退回。
6. 若因簽證問題導致無法成行，或因特殊情況無法如期出發或需改往其他地點，而相關證件已由本公司提交至領事館辦理，則簽證費及手續費恕不退還。
7. 本社只酌情提供簽證協助，申請簽證/入境步驟的最終責任在旅客及/或當地政府機構身上，旅客不得以簽證/入境/登機相關問題為由，要求退團 / 全額退款 / 部分退款 / 要求補償。
8. 簽證申請是否被批准，及批准的有效期限都由簽證官根據申請者個別情況決定。
9. 如顧客因簽證未能獲批而無法如期出發，將被視為顧客自行取消行程。
10. 證件遞交領事館期間，一概不能取回，敬請留意。

本公司所舉辦的旅行團之「團費」一般包括以下項目：

1. 住宿：以兩人共用一房為原則。如報名時人數為單數且無法與其他團友共用雙人房，本公司有權收取單人房附加費；
2. 膳食：行程所列之餐食；
3. 交通工具：旅程期間的專車接送及內陸航班 (自由活動除外)；
4. 目的地簽證資訊 (僅限香港特區護照)：本社只酌情提供協助，不能為簽證/入境安排作保證；
5. 專業當地導遊 (英語)；
6. 景點門票；
7. 行程中指明的活動費用 (自由活動除外)；
8. 香港旅遊業監管局印花；
9. 行程中的保安安排 (如有需要)；
10. 行程中的批文安排 (如有需要)。

服務水準協議:

本公司客戶服務人員可以透過以下渠道連路：
WhatsApp （文字）: +852 9454 9228 / +852 9454 6446
電郵：tour@travpholer.com
除非另有協議，本公司人員的在線時間為非公眾假期的星期一至星期五，香港時間早上11時至下午7時。
一般查詢回應時間為48小時。
對於需要更及時支援的服務，請提前向同事查詢服務報價。

條　款　及　細　則

責任細則

1. 若旅客因任何原因未能如期趕上預先安排的交通或住宿，所產生的任何直接或間接費用或損失，均需由旅客自行承擔。
2. 若旅客在行程期間自行離團、放棄行程、缺席集合或失聯，將被視為自行離團，相關的剩餘費用將不予退還，離團後的責任由旅客自行承擔，所有後果與本公司及其委託機構無關。
3. 在特殊情況下，本公司保留在旅程開始前或行程期間取消或更換任何旅遊項目，以及縮短、延長或更改行程的權利。在此情況下，本公司將儘快個別通知旅客，相關費用將根據情況進行調整，旅客不得因此提出異議或退出。特殊情況包括但不限於航班變更、安全風險、當地服務限制或旅遊建議、公司內部對行程可控性的評估等。
4. 如因不可抗力（如天災、政治動盪、罷工等）取消行程，旅行社有權調整或取消團隊及/或安排，並有機會涉及額外收費，旅客不得異議。
5. 旅客如於行程中自行離團或放棄行程，餘款不予退還，額外費用由旅客自行承擔。
6. 本公司可能會在香港或海外安排其他機構（「第三方服務提供者」）提供交通工具（如飛機、火車、旅遊巴等）、住宿、膳食或娛樂觀光項目等服務。在此情況下，若旅客遇到交通延誤、行李遺失、意外傷亡或財物損失等情況，應直接向擁有、管理或操作該等服務的第三方服務提供者進行交涉或索賠，而該等第三方服務提供者均依其各自的條款對客戶負責。本公司對上述損失或傷亡概不負責。
7. 鑒於本公司的旅行團可能涵蓋處於戰爭狀態或存在動盪風險的國家，旅客在參加前需自行謹慎評估。無論出於何種原因，若旅客選擇自行退團，均不設退改安排。旅客自願選擇本公司的服務並委託本公司為其安排旅程，並將自行承擔在旅途中及安排中所發生的所有意外及 / 或事故的全部責任，包括但不限於戰爭、政治動盪、恐怖襲擊、自然災害、疫情、惡劣天氣、交通事故等情況。
8. 若旅客對食物有過敏或特殊需求，需於報名時提前通知旅行社，旅行社僅會向餐廳提出要求，但無法保證所有安排符合要求。
9. 旅客同意免除本公司因安排錯失或本公司委託之人員錯失所造成的任何損失的責任。
10. 本公司不會對任何「不可抗力事件」負責，亦不會就相關情況或事故安排退款或賠償。「不可抗力事件」包括但不限於：疫情變化、出入境政策變化、政府政策變化、簽證批核情況、治安問題、當地軍方檢查站通行批准、國際安全環境變化、交通意外、安全事故、武裝衝突、航空公司或航班安排等。
11. 您同意免除本公司及其商業合作夥伴、子公司、承包商、附屬公司、受讓人及其各自的董事、高級職員、股東及員工，對於因本公司及 / 或相關各方的行為或不作為所引起或相關的責任及賠償，或因任何交通取消或延誤、盜竊、意外、死亡、個人傷害、自然災害、疾病、危機、政治動盪、戰爭、恐怖襲擊等情況所導致您自身或財物的損失，以及因精神創傷等引起的損失和損害，均不承擔任何法律責任。
12. 行程中的各項活動及自費項目均依據旅行團的整體需求進行設計與安排。旅客在參與行程中的安排或自費活動時，必須遵循服務人員的指導與安排。旅客在參加各項活動之前，應自行評估自身的年齡、體格、健康狀況，以及當時的天氣環境、活動內容及當地設施等潛在風險因素，自行決定是否參加，並在必要時向醫生或專業人士尋求建議。旅客必須對自身的健康與安全承擔全部責任，包括但不限於任何可預見或不可預見的身體不適、疾病、損失或傷亡事故，無法因此向本公司及其代理追究任何法律責任或要求額外賠償。
13. 本公司在行程規劃上將盡可能避免高風險地區，旅客亦已知悉本公司部分路線涉及處於戰爭狀態或有動盪風險的國家，並已自行評估風險並決定參與行程，同意承擔旅程中一切意外或事故的所有後果。
14. 旅客需確保持有有效期不少於 6 個月的旅遊證件，並自行負責入境簽證，本公司樂意提供協助及便利，但不能為入境簽證安排負責。
15. 若因旅客提供的簽證或證件資料有誤導致登機或入境受阻，旅行社概不負責，已繳費用不予退還。
16. 代辦簽證的結果由目的地相關部門決定，團費及簽證費用一經支付概不退還。
17. 本公司所有收費均**不設退改安排**。
18. 旅客需自行購買保險，當要求索取證明信件時，每封信件須繳付行政費用$500，需時七個工作天。
19. 本公司所有使用之圖片（包括但不限於景點宣傳圖片）僅作參考用途，實際情況以現場或相關說明為準。本公司保留最終解釋及修改之權利。
20. 行程中所安排之購物商店（如有），其產品或服務並非由本公司提供。旅客在決定購買前，必須自行清楚了解相關產品的價格、規格及服務質素。所有消費決定純屬旅客的個人自願行為，本公司對相關交易及產品質素概不負責。
21. 根據《持牌人指令》第 2.13(b) 條關於清晰列明附加費用的規定，如旅客要求安排航機上的指定座位（例如：夫婦同座、窗口位、走廊位等），須受各航空公司的個別條例限制並需繳付額外費用。每段航班的選位收費約為港幣 $500 至 $2,000 不等（實際收費以乘坐之航空公司最終公佈為準），相關費用須由旅客自行承擔，敬請留意。

機票安排

1. **服務性質:**除非另有說明，本旅行社所有旅行團團費不包括旅客 出發地/香港 來回 旅遊目的的機票。本旅行社可以酌情根據旅客的要求，協助透過第三方機票代理商或平台代為訂購機票。本旅行社並非航空公司或第三方機票平台的代理或代表，也不直接管理或控制機票的出票流程。旅客在作出相關委託時，等於確定理解及同意航空公司及/或訂票平台的服務條款及細則。
2. **旅客責任: (a) 旅客需自行了解並確認所選航空公司的預訂條款及細則，退票及改票政策。**若航班時間、日期或其他安排發生變更，旅客有責任直接聯絡相關航空公司處理，並遵守其政策及程序。**(b) 旅客理解及接受，機票並非本公司主要業務。除非另有協議，本社默認不提供任何改票、退票服務。**如果旅客委託本公司代為安排改票、退票等手續，而本公司接受有關委託，本公司有權向客人額外收取每人每段航程，不多於HK$1500的服務費，到旅客完成支付才開始提供相關服務。旅客亦可以自行完成改票、退票等手續，無須經過本公司處理。
3. **責任範圍: (a) 對於因航班取消、延誤、更改或其他非旅行社所能控制的情況所引致的任何損失或不便，概不負責。**本旅行社將確保在代訂機票時提供準確的航班資訊，但不對第三方平台或航空公司提供的資訊準確性或變更負責。**旅客委託本公司代訂機票即表示確認對航空公司及/或訂票平台的條款及細則理解及同意。(b) 旅客理解及同意，旅行團服務與機票服務各自獨立。**旅客不能因為機票服務問題藉詞要求旅行團改期、部分退款、全額退款、改動行程安排、取消 等任何改動。
4. **退票及改票: (a)** 若旅客需退票或改票，應直接向相關航空公司或第三方平台查詢及處理，並承擔相關費用及手續。**(b)** 本旅行社不負責任何因退票或改票程序而產生的額外費用或損失。旅客應提前購買合適的旅遊保險，保障相關風險。
5. **其他費用:** 若機票訂購涉及額外服務費用，本旅行社將在旅客確認訂票前明確告知，並在訂票信息中清楚列明。**沒有清晰列名包括的項目應被視為不包括在費用內。**
6. **條款接納:** 旅客在要求本旅行社代訂機票前，應仔細閱讀並確認接受本條款及細則。若有任何疑問，旅客應於訂票前向本旅行社查詢。**一旦完成交易，旅客將被視為對一切服務條款及細則完全理解及同意。**
7. **機票費用與稅項收取:** 旅客需支付與航班相關的各項費用，包括但不限於機場稅、保安稅、機場建設費、航機保險費、燃油附加費及機票手續費。如因外幣匯率波動或相關機構的調整，旅行社保留在出發前調整收費的權利，旅客需支付差額以完成行程安排。
8. **團體機票使用規則:** 所有團體機票必須隨團使用，且需按原定行程往返，不接受延期返港的申請。如旅客於出發當日放棄使用前往目的地的團體機票，航空公司會自動取消其回程機位，相關責任由旅客自行承擔。
9. **姓名及機票資料更正:** 旅客報名時提供的姓名及旅遊證件信息需準確無誤。如需更改機票上的姓名或其他資料，旅客需支付旅行社的行政費用及航空公司可能要求的更改手續費。如機票已經發出，可能需要重新購買正價票，所產生的一切費用均由旅客承擔，並且本公司有權在票價之上加收每人每段航程不多於HK$1500服務費。旅客亦可以選擇自行採購機票，鼓勵不經過本公司訂購機票。
10. **航班變更或取消的應對:** 因航空公司、天氣或其他不可抗力因素（如罷工、技術問題或班次調整）而導致航班變更或取消時，旅行社有權調整行程安排，旅客需配合並不得以此為由退出旅行團或要求退款。
11. **航班延誤安排:** 如因惡劣天氣（如颱風或暴雨）導致航班延誤或改期，旅客需接受航空公司安排的替代班次，並按新時間出發，旅客不得因此提出退出或退款要求。
12. **哩數計劃:** 本公司發出的機票不適用於航空公司的哩數累積計劃，旅客須注意相關限制。
13. **特殊情況下的退款:** 在特殊情況及本公司酌情下，若因迫不得已理由取消或終止行程，本公司將按旅遊業監管局指引，在扣除退票費 及 旅行團成本後，收取團費之 5% 作為合理手續費（惟手續費金額最高不超過港幣 5,000 元），並按比例退還餘款。
14. **航空服務責任界定:** 航空服務（如航班延誤、行李遺失或事故）非旅行社直接提供，相關責任由航空公司承擔，旅客需根據當地法律直接向航空公司提出賠償要求，旅行社不負相關責任。

條　款　及　細　則

當地遊服務

1. 報名確認後，不設任何退款。
2. 如使用虛假姓名/個人資料預訂，旅行社有權取消該訂單而不予退款。
3. 單人報名且涉及酒店住宿，必須支付單人房附加費，恕不安排與其他旅客同房。
4. 當地遊服務（「自由行」產品）一般會被視為套票而非旅行團。對於被視為旅行團的產品，旅客需額外支付外遊總費用的 0.15% 作為印花成本（如適用）。
5. 旅客必須取得蓋有印花的收據，方可獲得旅遊業議會基金的保障。
6. 如為電子收據，旅客需自行列印或存檔，旅行社不提供紙本收據。
7. 報名時需提供與旅遊證件一致的正確姓名，若需更改資料將收取每人港幣 $500 的行政費用。
8. 當地旅行團屬於套票產品，如當地服務商最終未能成團 或 取消已成團的行程，不會涉及賠償安排。
9. 因取消成團，旅客可選擇改期或退款，退款需約 14 個工作天完成。
10. 使用信用卡或電子支付工具付款的退款將退回原支付賬戶，需時最少 14 個工作天。
11. 出發時旅客需出示旅遊憑證或收據核對資料。
12. 如遇特殊情況，旅行社有權取消或調整行程，旅客需配合，並不得反對或退出。
13. 當地遊不包含前往集合地點的交通，團體於當地集合和解散。
14. 未能準時抵達集合地點的旅客視為放棄出發，不設退款。
15. 行程安排可能變動，旅客應合作並不得異議。
16. 因交通、天氣等不可控因素導致行程延誤、變更或取消，旅行社不承擔責任。
17. 非旅行社直接提供的服務（如航空公司、酒店、當地接待社等）的責任需向相關機構追討，旅行社不承擔相關責任。
18. 此部分18條條款及細則適用於當地遊產品，旅行社保留修改權。

投訴政策

1. 如有任何投訴或意見，請於旅行團結束日翌日起計 30 日內，通過電子郵件聯繫 complaint@travpholer.com。旅客應盡量提供相關證據，以便本公司進行後續處理。
2. 所有投訴必須以旅客的真實姓名提出，匿名投訴將不予受理。
3. 本公司將於收到投訴電子郵件之日起 7 天內確認收悉，並於 30 天內向旅客通報本公司對該投訴的後續處理措施。

旅遊業賠償基金保障

1. 根據香港旅遊業監管局的指示，本公司將對已收取的每筆旅行團費用向旅監局繳納 0.15% 的徵費，並將徵費印花列於旅行團收據上，以保障旅客享有旅遊業賠償基金的保障。
2. 『旅遊業賠償基金』旨在為因旅行社破產或挾款潛逃而未能隨團出行的旅客提供特惠補償，最高可申請團費的九成。
3. 『旅行團意外緊急援助基金計劃』旨在為在參加旅行團外出期間因意外事故導致傷亡的旅客提供經濟援助。

旅客須知

1. 本公司建議旅客攜帶適量的外匯現金，以便於在行程期間使用。
2. 旅客應尊重當地文化，穿著得體，舉止合宜，遵守當地法律，並遵循導遊及本公司代表的安排。
3. 由於宗教、政治或其他原因，本公司部分旅行團的目的地對旅客的行為舉止有非常嚴格的要求。如旅客未能及時配合，為確保人員安全及有效管理，若您持續忽視、未能及時及 / 或拒絕遵守指引及指示 (包括但不限於服飾、禮儀、舉止、飲食、法律等)，本公司及 / 或本公司所委託的代表有權提前終止您的行程，且不予退款。若行程提前終止，相關旅客需自行承擔提早回程所涉及的所有費用，且本公司及 / 或其商業合作夥伴、承辦商及 / 或第三方服務提供者有權就上述行為所引致的損失、損壞及 / 或所產生的費用 / 支出向您追討賠償。
4. 旅客需理解航空公司可能會取消及 / 或更改航班，導致旅客需要重新安排部分或全部機票及 / 或行程。相關開支應全額由旅客承擔，旅客亦應盡早購買旅遊保險以保障風險。
5. 如需提供緊急聯絡人，旅客需於出發前不少於一星期通知本公司以作紀錄。
6. 如有特殊飲食要求，旅客需提前不少於一個月通知本公司。本公司將盡量安排，但不保證當地的安排能完全符合要求。旅客有責任照顧自己的個人特殊需要。
7. 本公司未能為旅客提供旅遊保險。旅客需自行購買保額不少於100萬元港幣的旅行及相關保險，並確保該保險涵蓋整個旅程。如需了解適合的旅遊保險，請諮詢持牌保險代表。
8. 若因您的行為或不作為、違反法律及規定或疏忽所導致的任何損失、傷亡、損壞、責任、索償、缺失、法律行動、判決、利息、裁決、刑罰、罰款及任何形式的費用和支出，您應對本公司及所有相關方進行辯護、賠償並使其免受損害。
9. 本公司將於出發前不少於兩週舉辦出發前準備介紹會議（「茶會」），該會議可於線上或線下進行。如旅客無法出席，請另行聯絡本公司以了解出發安排。
10. 如有任何最新消息，本公司的職員將通過 WhatsApp 與您聯繫；所有安排以本公司最新公告為準。

個人資料私隱政策

1. 本公司的個人資料 (私隱) 政策聲明已詳載於本公司網站 (https://travpholer.com/privacy/)。
2. 根據本公司的政策，我們承諾遵循香港特別行政區法例第486章 (個人資料 (私隱) 條例) 之規定，保障旅客所提供的個人資料的私隱。00的服務費，到旅客完成支付才開始提供相關服務。旅客亦可以自行完成改票、退票等手續，無須經過本公司處理。
3. 本公司所收集的旅客個人資料將以保密方式處理，並僅用於提供相關旅遊服務。在此過程中，本公司可能需要將旅客的資料轉交給相關的旅遊經營商、航空公司、簽證機構或其他相關機構，以便安排及完成有關的旅遊服務。如遇緊急情況，本公司亦可能需要將旅客的資料轉交給旅客預先或即時提供的聯絡人。除非獲得旅客的同意，否則本公司不會向其他機構或個人提供旅客的個人資料 (法律要求者除外)。
4. 本公司計劃將旅客的個人資料用於市場推廣、促銷、服務或產品等用途；未經旅客同意，我們不得使用該等資料。如旅客反對將其資料用於上述用途，請通過電子郵件聯絡我們：marketing@travpholer.com。
5. 旅客可通過通過電子郵件聯繫 marketing@travpholer.com 查閱及更改其個人資料。

適用法律及司法管轄權

本條款及細則受香港特別行政區法律的管轄，並應依據香港特別行政區法律進行詮釋。所有因本條款及細則所引起或與之相關的爭議，均應提交至香港特別行政區法院專屬管轄。

版本更新：2026年3月28日

完整條款及細則：https://travpholer.com/terms-conditions/，報名前請確認細閱並同意相關條款及細則。

圖片來源及授權

封面｜Yves Picq／Wikimedia Commons；Koroba 4772b，哈根山文化節；CC BY-SA 3.0；版面裁切及加字，衍生圖同授權。

D1｜Windmemories，CC BY-SA 4.0。https://commons.wikimedia.org/wiki/File:20250222_Interior_of_Terminal_1,_HKG.jpg https://creativecommons.org/licenses/by-sa/4.0/；版面裁切。衍生圖同授權。

D3｜Rickard Törnblad，CC BY-SA 4.0。https://commons.wikimedia.org/wiki/File:To_Sua_Ocean_Trench,_Upolu,_Samoa_-_August_2016.jpg https://creativecommons.org/licenses/by-sa/4.0/；版面裁切。衍生圖同授權。

D4｜Jared Wiltshire，CC BY 2.0。https://commons.wikimedia.org/wiki/File:Suva.jpg https://creativecommons.org/licenses/by/2.0/；版面裁切。

D5｜Jerrye & Roy Klotz, MD，CC BY-SA 3.0。https://commons.wikimedia.org/wiki/File:FIJI_MUSEUM,_SUVA,_FIJI_ISLANDS.jpg https://creativecommons.org/licenses/by-sa/3.0/；版面裁切。衍生圖同授權。

D6｜mrlins，CC BY 2.0。https://commons.wikimedia.org/wiki/File:Tuvalu_-_Funafuti_-_Beach.jpg https://creativecommons.org/licenses/by/2.0/；版面裁切。

D7｜Michael Coghlan，CC BY-SA 2.0。https://commons.wikimedia.org/wiki/File:Narrowest_road_in_Funafuti,_Tuvalu.jpg https://creativecommons.org/licenses/by-sa/2.0/；版面裁切。衍生圖同授權。

D8｜Henning Blatt，CC BY-SA 3.0。https://commons.wikimedia.org/wiki/File:Nadi.jpg https://creativecommons.org/licenses/by-sa/3.0/；版面裁切。衍生圖同授權。

D10｜Jansan，CC BY 2.5 PL。https://commons.wikimedia.org/wiki/File:Tonga_Royal_Palace.jpg https://creativecommons.org/licenses/by/2.5/pl/；版面裁切。

D11｜clr_flickr，CC BY 2.0；攝於湯加Vava'u。https://commons.wikimedia.org/wiki/File:Whale_watching,_Vava%27u.jpg https://creativecommons.org/licenses/by/2.0/；版面裁切。

D12｜Fleizach，CC BY-SA 3.0。https://commons.wikimedia.org/wiki/File:Mapu_a_Vaea.jpg https://creativecommons.org/licenses/by-sa/3.0/；版面裁切。衍生圖同授權。

D15｜Torbenbrinker，CC BY-SA 3.0。https://commons.wikimedia.org/wiki/File:PortVilaMarketHall.jpg https://creativecommons.org/licenses/by-sa/3.0/；版面裁切。衍生圖同授權。

D17｜Lolay，CC BY 2.0；可可果示意。https://commons.wikimedia.org/wiki/File:Cocoa_Pods_and_Seeds.jpg https://creativecommons.org/licenses/by/2.0/；版面裁切。

D18｜mjwinoz，CC BY 2.0。https://commons.wikimedia.org/wiki/File:Rainbow_over_Tulagi_Island.jpg https://creativecommons.org/licenses/by/2.0/；版面裁切。

D19｜Torbenbrinker，CC BY-SA 4.0。https://commons.wikimedia.org/wiki/File:Central_Market_Honiara.jpg https://creativecommons.org/licenses/by-sa/4.0/；版面裁切。衍生圖同授權。

亮點4｜Jialiang Gao，CC BY-SA 3.0；2008年哈根山文化節。https://commons.wikimedia.org/wiki/File:Mt_Hagen_Cultural_Show_PNG_2008.jpg https://creativecommons.org/licenses/by-sa/3.0/；版面裁切。衍生圖同授權。

D23｜gailhampshire，CC BY 2.0；2019年Sing-Sing。https://commons.wikimedia.org/wiki/File:Mount_Hagen_Sing_Sing_2019_(49059928568).jpg https://creativecommons.org/licenses/by/2.0/；版面裁切。

D24｜TravPholer現有素材：Shutterstock 2663053759。https://www.shutterstock.com/image-photo/2663053759；版面裁切。

H1｜Michael Coghlan from Adelaide, Australia；CC BY-SA 2.0；https://commons.wikimedia.org/wiki/File:The_Samoan_Home_of_Robert_Louis_Stevenson_(30595201572).jpg；裁切；衍生圖同授權。

d05b｜Maksym Kozlenko；CC BY-SA 4.0；https://commons.wikimedia.org/wiki/File:Suva,_Fiji_92.jpg；裁切；衍生圖同授權。

d07b｜mrlins；CC BY 2.0；https://commons.wikimedia.org/wiki/File:Tuvalu_-_Funafuti_-_Approach.jpg；裁切；

H31｜Rolf Cosar；CC BY 2.5；https://commons.wikimedia.org/wiki/File:Mount_Yasur_eruption_2006,_Tanna_Island,_Vanuatu,_VAN_0516.jpg；裁切；

H2｜Hobe / Holger Behr；Public domain；https://commons.wikimedia.org/wiki/File:TO-Haamonga_A_Maui.JPG；裁切；

hero｜amanderson2；CC BY 2.0；https://commons.wikimedia.org/wiki/File:Robert_Louis_Stevenson_Museum_Apia_Samoa.jpg；裁切；

d06b｜Davidarfonjones；CC BY-SA 3.0；https://commons.wikimedia.org/wiki/File:Funafuti_township.jpg；裁切；衍生圖同授權。

d03b｜amanderson2；CC BY 2.0；https://commons.wikimedia.org/wiki/File:The_part_where_the_ocean_enters_the_trench_To_Sua_Ocean_Trench_Samoa.jpg；裁切；

d18b｜Scott Zona from USA；CC BY 2.0；https://commons.wikimedia.org/wiki/File:Tulagi,_Solomon_Islands._June_1995.jpg；裁切；

D22｜gailhampshire from Cradley, Malvern, U.K；CC BY 2.0；https://commons.wikimedia.org/wiki/File:Mount_Hagen_Sing_Sing_2019_(49060658907).jpg；裁切。

地圖：Natural Earth，public domain；行程連線為示意。
住宿環境圖片：Tanoa Hotel Group（Tusitala、Dateline）；Grand Pacific Hotel；Sofitel Fiji Resort & Spa；Warwick Le Lagon–Vanuatu；Heritage Park Hotel；Coral Sea Hotels（Grand Papua、Highlander）。酒店官方資料圖片，版面裁切，僅作環境示意。